

RADA MIEJSKA
w Solec Kujawski
Wpł. dn. 31.05.21
Nr 48/21
St. pracy

RAPORT O STANIE GMINY ZA ROK 2020



Solec Kujawski, maj 2021



Spis treści

I.	WSTĘP	4
II.	INFORMACJE OGÓLNE.....	4
1.	Charakterystyka gminy	4
1.1	Charakterystyka ogólna.....	5
1.2	Środowisko przyrodnicze.....	7
1.3	Walory kulturowe.....	9
2.	Demografia	11
III.	INFORMACJE FINANSOWE.....	15
1.	Stan finansów gminy	15
2.	Wykonanie wydatków inwestycyjnych/majątkowych.....	21
3.	Wieloletnia prognoza finansowa	33
IV.	INFORMACJA O STANIE MIENIA KOMUNALNEGO	38
V.	INFORMACJA O REALIZACJI POLITYK, PROGRAMÓW I STRATEGII.....	43
1.	Strategia rozwoju miasta i gminy Solec Kujawski na lata 2014-2020 (+)	43
2.	Studium uwarunkowań i kierunków przestrzennego zagospodarowania gminy ...	44
3.	Miejscowe plany zagospodarowania przestrzennego	51
4.	Gminny Program Rewitalizacji na lata 2016 - 2023.....	52
5.	Program gospodarowania mieszkaniowym zasobem gminy na lata 2014-2020 ...	56
6.	Gminny Program Opieki nad Zabytkami na lata 2018 - 2021	56
7.	Wieloletni plan rozwoju urządzeń wodociągowych i kanalizacyjnych.....	60
8.	Plan Gospodarki Niskoemisyjnej dla Gminy Solec Kujawski	62
9.	Program usuwania wyrobów zawierających azbest na lata 2017-2032.....	65
10.	Program opieki nad zwierzętami i zapobieganie bezdomności zwierząt.....	67
11.	Program Ochrony Środowiska na lata 2017 – 2020 (+2024).....	70
12.	Strategia integracji i rozwiązywania problemów społecznych na lata 2016-2023(+)	72
13.	Gminny Program Wspierania Rodziny na lata 2020-2022	73
14.	Gminny Program Profilaktyki i Rozwiązywania Problemów Alkoholowych...	77
15.	Gminny Program Przeciwdziałania Narkomanii	82
16.	Roczny program współpracy z organizacjami pozarządowymi.....	85
VI.	REALIZACJA UCHWAŁ RADY MIEJSKIEJ	87
VII.	WSPÓLPRACA Z INNYMI SPOŁECZNOŚCIAMI SAMORZĄDOWYMI.....	88
1.	Stowarzyszenie „Droga Ekspresowa S10”	88
2.	Porozumienia międzygminne	88
3.	Stowarzyszenia JST	88
4.	Współpraca międzynarodowa.....	89



VIII.	INNE ISTOTNE DZIAŁANIA BURMISTRZA	90
IX.	CZEŚĆ ANALITYCZNA.....	90
1.	Ład przestrzenny.....	90
1.1	Inwestycje drogowe	90
1.2	Inwestycje kubaturowe.....	95
1.3	Inwestycje sieciowe	101
1.4	Inwestycje pozostałe	105
1.5	Planowanie przestrzenne.....	107
2.	Zamówienia Publiczne i Fundusze Zewnętrzne	112
3.	Gospodarka Komunalna. Ochrona środowiska i rolnictwo	117
3.1	Zieleń miejska	117
3.2	Gospodarka leśna	120
3.3	Remonty dróg, chodników, placów	121
3.4	Gospodarka ściekowa.....	122
3.5	Ochrona powietrza	123
3.6	Rolnictwo	124
3.7	Melioracja	125
3.8	Gospodarka odpadami.....	126
4.	Oświata i edukacja.....	130
5.	Gospodarka nieruchomościami.....	137
6.	Polityka społeczna	141
7.	Promocja, integracja	146
X.	PODSUMOWANIE.....	150



I. WSTĘP

Szanowni Państwo,

zgodnie z ustawą z dnia 8 marca 1990 r. o samorządzie gminnym, art. 28aa, burmistrz co roku do 31 maja przedstawia Radzie Miejskiej raport o stanie gminy. Stanowi on kompletny dokument określający kondycję gminy w najważniejszych obszarach jej działalności.

Prezentowany raport jest kontynuacją raportu za rok 2019 i stanowi podsumowanie ubiegłego roku przede wszystkim pod kątem inwestycji i finansów. Jest też opracowaniem obejmującym stan realizacji polityk, programów, strategii, uchwał rady miasta i budżetu za rok 2020. Raport przedstawia praktycznie wszystkie najważniejsze aspekty zakresu działania gminy, które wynikają ze strategicznych planów, realnych celów, potrzeb, przemyśleń, głosów mieszkańców. Co roku stoimy przed wieloma wyzwaniami. Podnoszenie komfortu życia mieszkańców jest dla nas najważniejsze i wymaga ciągłych inwestycji w infrastrukturę techniczną i społeczną. By przyspieszyć realizację zaplanowanych zadań i inwestycji staramy się pozyskać dofinansowanie ze źródeł zewnętrznych. Nie bez znaczenia jest Państwa zdanie i współpraca oraz Państwa poparcie, za co serdecznie dziękuję.

Zachęcam do zapoznania się z raportem.

Łączę wyrazy szacunku

Teresa Substyk

Burmistrz





II. INFORMACJE OGÓLNE

1. Charakterystyka gminy

1.1 Charakterystyka ogólna

Gmina Solec Kujawski znajduje się w środkowej części województwa kujawsko-pomorskiego, w południowo-wschodniej części powiatu bydgoskiego. Graniczy z gminami: miastem Bydgoszcz (powiat grodzki), Nowa Wieś Wielka (powiat bydgoski), Rojewo (powiat inowrocławski), Wielka Nieszawka i Zławieś Wielka (powiat toruński).

Usytuowanie Gminy Solec Kujawski w powiecie bydgoskim





Jest gminą miejsko-wiejską, w skład której wchodzi miasto Solec Kujawski – siedziba gminy, miejscowości: Chrośna, Kabat, Makowiska, Otorowo, Przyłubie, Rudy, Wypaleniska, leśnictwa: Chojnaty, Gajtowo, Jarzębiec, Lesisko, Osiek, Ustronie, Zawiszyn. Miasto Solec Kujawski pod względem administracyjnym dzieli się na osiedla (jednostki pomocnicze miasta): Toruńskie, Staromiejskie, Leśne i Robotnicze oraz sołectwo Kujawska. Obszar wiejski gminy tworzą sołectwa: Chrośna, Kujawska, Otorowo-Makowiska i Przyłubie oraz osada Rudy. Ilustruje to niżej zamieszczona mapa.

Mapa gminy Solec Kujawski



Nazwa miasta pochodzi od staropolskiego wyrazu sól, sołek – tzn. spichrz, magazyn zbożowy, gdzie składowano daniny dla księcia z całego księstwa kujawskiego, a w szczególności zboże. W 1325 roku osada otrzymała prawa miejskie z rąk księcia Kujaw – Przemysła. Prawie przez całe swoje istnienie miasto było znane jako ważny ośrodek przemysłu drzewnego.



Pod względem powierzchni należy do większych w województwie kujawsko-pomorskim (26 miejsce). Ogólna powierzchnia gminy wynosi 175,4 km², w tym obszar miasta zajmuje 18,7 km², a obszar wiejski gminy 156,7 km².

Gmina charakteryzuje się korzystnym położeniem komunikacyjnym. Znajduje się przy drodze krajowej nr 10, łączącej Warszawę (Płońsk) ze Szczecinem. Planowana jest przebudowa drogi i podniesienie jej parametrów do drogi ekspresowej (S-10). Z drogą krajową nr 10 łączą się drogi wojewódzkie nr 204, 394 i 397. Przez teren gminy prowadzi dwutorowa zelektryfikowana linia kolejowa nr 18 relacji Kutno – Piła, niedawno zmodernizowana.

W strukturze użytkowania gruntów całej gminy przeważają lasy, które zajmują powierzchnię 12 962 ha, co stanowi 74% obszaru gminy. Lasy komunalne zajmują 33 ha. Użytki rolne zajmują 2 539 ha (14,5%), w tym grunty orne 1871 ha (10,7%), a trwałe użytki zielone tj. łąki i pastwiska trwałe 668 ha (3,8%).

1.2 Środowisko przyrodnicze

Pod względem fizycznogeograficznym obszar gminy Solec Kujawski znajduje się w makroregionie Pradolina Toruńsko-Eberswaldzka, w mezoregionie Kotlina Toruńska. Południowy skraj gminy sięga mezoregionu Równina Inowrocławska. Na obszarze gminy obserwuje się zróżnicowanie większości komponentów środowiska geograficznego.

Budowa geologiczna decyduje o występowaniu surowców naturalnych. Na terenie gminy Solec Kujawski występują powszechnie zasoby kruszywa naturalnego. Jednak ze względu na przeważające użytkowanie leśne, udokumentowanych i eksploatowanych złóż jest niewiele.

Lasy na terenie gminy Solec Kujawski zajmują aż 74% jej powierzchni. Na obszarze gminy znajduje się część rozległego kompleksu Puszczy Bydgoskiej. Wśród typów siedliskowych lasów na terenie gminy przeważają siedliska borowe – głównie bór mieszany świeży. W składzie gatunkowym drzewostanów dominuje sosna, a następnie: brzoza, świerk, olsza i dąb, w mniejszym stopniu występuje buk, modrzew, jesion, grab, klon, lipa i topola.

Obszar gminy Solec Kujawski jest zasobny w wody podziemne. Występują one w czterech piętrach wodonośnych: czwartorzędowym (najpłytszym) i trzeciorzędowym. Stanowią jeden z najważniejszych naturalnych zasobów na terenie gminy zarówno dla obecnego, jak i przyszłych pokoleń. Konieczna jest ich ochrona przed zanieczyszczeniami.



Obszar gminy Solec Kujawski nie jest zasobny w wody powierzchniowe. Sieć rzeczną stanowi głównie rzeka Wisła, która orientacyjnie stanowi północną granicę gminy oraz niewielkie cieki o charakterze rowów melioracyjnych.

Na terenie gminy Solec Kujawski znajdują się liczne formy prawnej ochrony przyrody i krajobrazu. W koncepcji krajowej sieci ekologicznej ECONET-POLSKA dolina Wisły wraz z otoczeniem, stanowi korytarz ekologiczny o znaczeniu międzynarodowym. Odcinek doliny w obrębie Kotliny Toruńskiej został uznany za obszar II kategorii (duża wartość przyrodnicza i dobre warunki do pełnienia funkcji korytarza). Z tego względu każde nowe zainwestowanie, w szczególności na terenie niższych teras rzecznych powinno być wprowadzane racjonalnie, po szczegółowym przeanalizowaniu warunków środowiskowych.

Na terenie gminy znajduje się jeden rezerwat przyrody „Łążyn”. Ochroną objęto fragment boru świeżego o charakterze naturalnym z ponad 170-letnim drzewostanem sosnowym w celu zachowania ze względów naukowych i dydaktycznych. Rezerwat chroni ekosystem leśny, stare drzewostany sosnowe o charakterze naturalnym. Stwierdzono także okazy flory chronionej np. jałowca pospolitego, sasanki łąkowej i sasanki otwartej. Powierzchnia rezerwatu utworzonego w 2002 r. wynosi 26,22 ha.

Dno doliny Wisły objęte jest ochroną w ramach sieci ekologicznej Natura 2000. Na terenie gminy Solec Kujawski znajduje się fragment obszar specjalnej ochrony ptaków „Dolina Dolnej Wisły” (kod obszaru PLB040003). Celem wyznaczenia obszarów „ptasich” Natura 2000 jest ochrona populacji dziko występujących ptaków oraz utrzymanie ich siedlisk w nie pogorszonym stanie. Obszar „Dolina Dolnej Wisły” obejmuje odcinek doliny Wisły, w jej dolnym biegu. Rzeka płynie w dużym stopniu naturalnym korytem, z namuliskami, łachami piaszczystymi i wysepkami. W dolinie zachowane są starorzecza i niewielkie torfowiska niskie. Brzegi pokrywają zarośla wierzbowe, lasy łęgowe, pola uprawne i pastwiska. Obszar stanowi ostoję ptasią o randze europejskiej z uwagi na fakt występowania co najmniej 44 gatunków ptaków z Załącznika I do Dyrektywy Ptasiej oraz 4 gatunki z Polskiej Czerwonej Księgi.

Na tym obszarze gniazduje około 180 gatunków ptaków oraz występuje bardzo ważny teren zimowiskowy bielika. W okresie lęgowym obszar ten zasiedla około 1% populacji krajowej gatunków: nurogęś, ohar, rybitwa, białoczelna, rybitwa rzeczna, zimorodek, ostrygojad. W okresie wędrówek ptaki wodno-błotne koncentrują się w ilości do 50 tys. osobników. W okresie zimowym występuje co najmniej 1% populacji szlaku wędrówkowego gatunków:



bielik, gągoł, nurogęś. Tutaj także zauważono bogatą faunę innych kręgowców, liczne gatunki zagrożone i prawnie chronione.

Na terenie gminy Solec Kujawski znajduje się Obszar Chronionego Krajobrazu Wydm Kotliny Toruńsko-Bydgoskiej. Obszary chronionego krajobrazu, zgodnie z ustawą o ochronie przyrody, to tereny chronione ze względu na wyróżniające się krajobrazowo tereny o różnych typach ekosystemów, wartościowe w szczególności ze względu na możliwość zaspokajania potrzeb związanych z masową turystyką i wypoczynkiem lub ze względu na istniejące albo odtwarzane korytarze ekologiczne.

Na obszarze gminy Solec Kujawski znajduje się kilkanaście uznanych pomników przyrody. Tą formą ochrony obejmuje się pojedyncze twory przyrody żywej i nieożywionej lub ich skupienia o szczególnej wartości naukowej, kulturowej, historyczno-pamiętkowej i krajobrazowej odznaczających się indywidualnymi wyróżniającymi je cechami. Są to głównie pojedyncze drzewa i grupy drzew, a jeden pomnik przyrody stanowi 7 głązów narzutowych w Przyłubiu. Najliczniej pomniki przyrody (dęby) występują w Solcu Kujawskim przy ul. Kujawskiej.

1.3 Walory kulturowe

Gmina Solec Kujawski, zarówno miasto jak i obszar wiejski gminy, odznacza się wysokimi walorami historyczno-kulturowymi. Od czasu uzyskania praw miejskich przez Solec Kujawski w 1325 r. trwa rozwój miasta. W 1327 r. stał się miastem królewskim. Rozwijał się dynamicznie jako ośrodek handlowy ze względu na atrakcyjne położenie w pobliżu granicy polsko-krzyżackiej. Na terenie gminy zaznacza się działalność osadników – olędrów, którzy od XVII wieku osiedlali się na tych terenach.

Mimo, iż w mieście Solec Kujawski nie wykształciło się zabytkowe centrum z układem ulic koncentrycznie wychodzących z placu centralnego, to lokuje się je od rynku (obecnie pl. Jana Pawła II) wzdłuż ul. 23 Stycznia do Ronda im. Burmistrza Antoniego Nawrockiego.

Na terenie miasta Solec Kujawski znajdują się obiekty zabytkowe chronione na podstawie wpisu do rejestru zabytków i do gminnej ewidencji zabytków.

Do rejestru zabytków wpisano:



- Kościół parafialny p.w. św. Stanisława Biskupa i Męczennika w Solcu Kujawskim przy ul. 23 Stycznia 5, z 1911 r., nr rej.: A/48 z 5.04.2002 r.,
- Zespół kościoła parafialny p.w. Najświętszego Serca Pana Jezusa w Solcu Kujawskim przy ul. Bydgoskiej 9A, z 1845 r., nr rej. A/1614/1-2, z 30.05.2012 r.,
- Cmentarz rzymsko – katolicki parafii p.w. św. Stanisława Kostki przy ul. 23 Stycznia, z około 1870 r., nr rej.: A/237 z 7.03.1989,
- Zespół domu, obecnie szkoła zawodowa – dom wraz z ogrodzeniem w Solcu Kujawskim przy ul. 23 Stycznia 13, z lat 1892-1903, nr rej.: A/844/1-2 z 18.12.1998,

Na wiejskim obszarze gminy nie znajdują się obiekty wpisane do rejestru zabytków, lecz mimo to miejscowości wiejskie posiadają liczne obiekty o wartości historyczno-kulturowej. Należą do nich: zespoły dworskie, domy, zagrody, cmentarze, pozostałości młyna, dawne szkoły, dawne spichlerze, kapliczki, urządzenia hydrotechniczne, budynki gospodarcze itp..

Ogółem spośród obiektów wpisanych do gminnej ewidencji zabytków w mieście znajduje się 114 obiektów, a na terenie wiejskim gminy łącznie 77 obiektów.

Ponadto na terenie gminy znajduje się 131 obiektów lub zespołów obiektów zabudowy oraz 7 cmentarzy wpisanych do ewidencji zabytków. Są to w szczególności: budynki mieszkalne, zagrody, leśniczówki, zespoły młynów, zespół dworski, zespół dworca kolejowego, wieża ciśnień, d. ratusz, budynki kolejowe, d. rzeźnia. Spośród nich warto wymienić:

- dawny ratusz – obecnie budynek Urzędu Miejskiego w Solcu Kujawskim,
- zespół dworca kolejowego w Solcu Kujawskim,
- wodociągowa wieża ciśnień w Solcu Kujawskim,
- gazownia miejska (obecnie dom) w Solcu Kujawskim,
- budynki przemysłowe pofabryczne w Solcu Kujawskim,
- willa Anna przy ul. Toruńskiej 8 w Solcu Kujawskim,
- komisariat przy ul. Toruńskiej 15 w Solcu Kujawskim,
- cmentarz żydowski przy ul. Toruńskiej 46 w Solcu Kujawskim,
- cmentarz ewangelicki przy ul. Toruńskiej 46 w Solcu Kujawskim,
- dawna poczta przy ul. Wolności 2 w Solcu Kujawskim,
- dawna rzeźnia przy ul. Piastów 5 w Solcu Kujawskim,



- zespół młynski w Otorowie,
- zespół dworski we wsi Rudy,
- pozostałości młyna we wsi Rudy,
- zespół dworski we wsi Chrośna,
- budynki szkolne we wsiach: Chrośna, Otorowo, Przyłubie,
- budynki kolejowe w Przyłubiu,
- cmentarze ewangelickie we wsiach: Chrośna, Otorowo, Przyłubie, Wypaleniska.

Obiekty zabytkowe oprócz walorów historyczno-kulturowych stanowią bazę do rozwoju funkcji turystycznej.

2. Demografia

Liczba ludności

Położoną w powiecie bydgoskim gminą Solec Kujawski w 2019 roku zamieszkiwało 16 799 mieszkańców, z czego 8 615 osób stanowiły kobiety. Na przestrzeni lat 2012-2019 liczba ludności tego obszaru pozostaje na podobnym poziomie, odnotowuje się wprawdzie spadek, ale jest on na poziomie 6 osób.

Zmiana liczby ludności na przestrzeni lat 2012-2019

Obszar	Liczba ludności w poszczególnych latach								Różnica 2019-2012
	2012	2013	2014	2015	2016	2017	2018	2019	
Polska	38 533 299	38 495 659	38 478 602	38 437 239	38 432 992	38 433 558	38 411 148	38 382 576	-150 723
Województwo	2 096 101	2 092 561	2 089 992	2 086 210	2 083 927	2 082 944	2 077 775	2 072 373	-24 031
Powiat	109 350	110 565	111 734	112 992	114 418	115 981	117 325	118 683	9 333
gminy powiatu bydgoskiego									
Białe Błota	18 693	19 215	19 608	20 161	20 694	21 268	21 792	22 450	3 757
Dąbrowa Chełmińska	7 926	7 978	8 033	8 115	8 218	8 285	8 349	8 369	443
Dobrcz	10 608	10 810	11 010	11 141	11 352	11 515	11 670	11 802	1 194



Koronowo	24 089	24 137	24 179	24 211	24 218	24 222	24 198	24 056	-33
Nowa Wieś Wielka	9 557	9 637	9 778	9 836	9 929	10 030	10 129	10 195	638
Osielsko	11 970	12 278	12 569	12 922	13 279	13 762	14 234	14 771	2 801
Sicienko	9 702	9 755	9 798	9 839	9 915	10 054	10 139	10 241	539
SOLEC KUJAWSKI	16 805	16 755	16 759	16 767	16 813	16 845	16 814	16 799	-6

Źródło: Strategia Rozwoju Gminy Solec Kujawski 2020 - opracowanie własne na podstawie Banku Danych Lokalnych GUS.

Analiza poszczególnych lat pokazuje, że liczba ludności gminy Solec Kujawski w pierwszym roku analizowanego okresu (2012-2013) spadła, ale w kolejnych latach (2014-2017) sukcesywnie wzrastała, natomiast ostatnie dwa lata (2018-2019) obrazują kolejny spadek liczby ludności, rzecz można do poziomu wyjściowego z 2012 roku.

Zmiana liczby ludności różnica 2019-2012

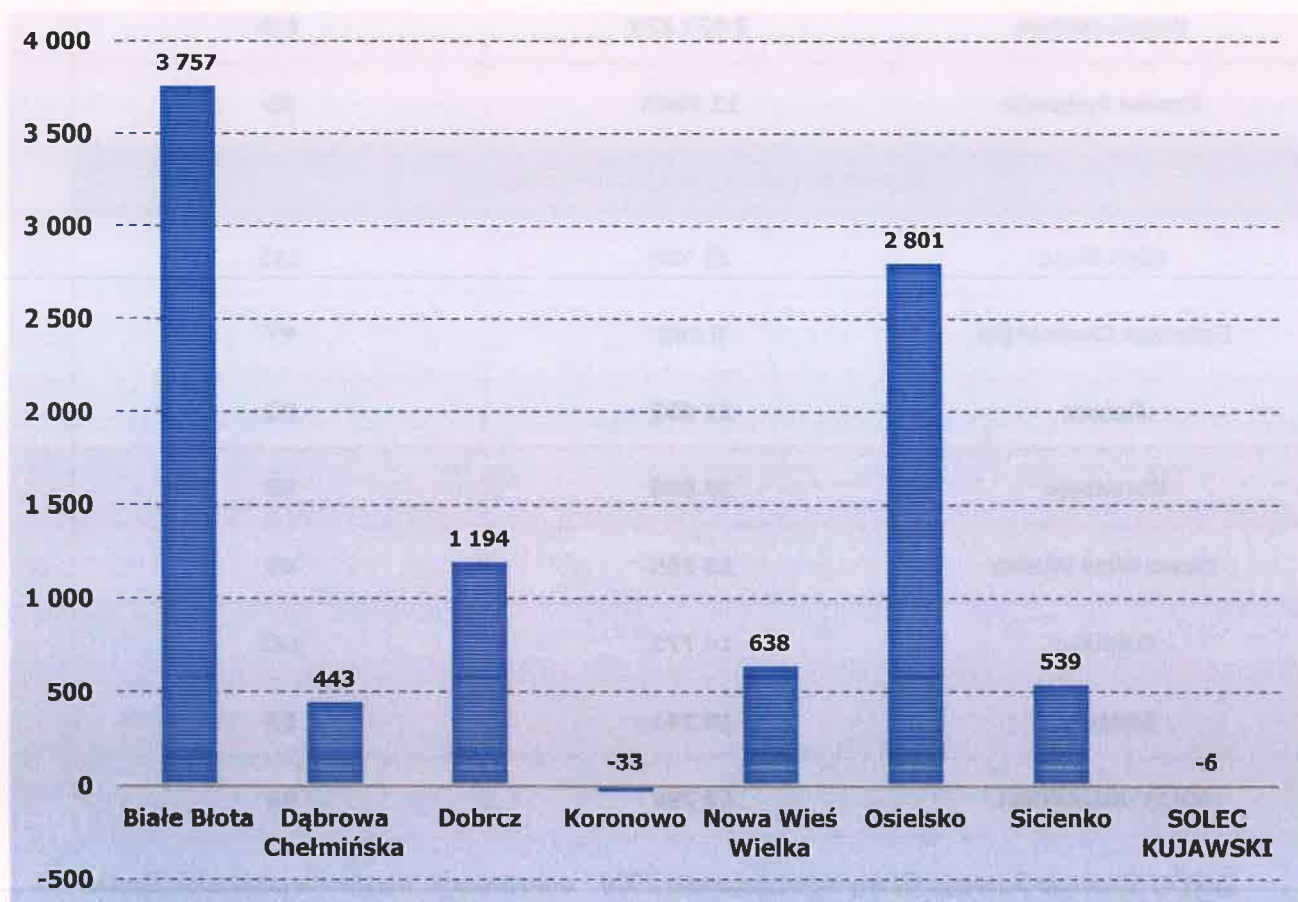

Źródło: Strategia Rozwoju Gminy Solec Kujawski 2020 - opracowanie własne na podstawie Banku Danych Lokalnych GUS.



Ludność gminy Solec Kujawski stanowi 0,8% potencjału ludnościowego województwa kujawsko-pomorskiego oraz 14,2% ludności powiatu bydgoskiego. Średnia gęstość zaludnienia w gminie Solec Kujawski w roku 2019 wyniosła 96 osób/km² i jest niższa niż średnia na terenie województwa kujawsko-pomorskiego (115 osób/km²) oraz na terenie Polski (123 osoby/km²). Należy jednak podkreślić, że wynik ten dotyczy obszaru miejsko-wiejskiego łącznie. Średnia gęstość zaludnienia obszaru miejskiego w 2019 roku wyniosła 837 osób/km², wiejskiego natomiast 7 osób/km².

Liczba ludności wg stanu na 31.12.2019 r.

Obszar	Liczba ludności	Gęstość zaludnienia
Polska	38 382 576	123
Województwo	2 072 373	115
Powiat bydgoski	11 8683	85
pozostałe gminy powiatu bydgoskiego		
Białe Błota	22 450	183
Dąbrowa Chełmińska	8 369	67
Dobrcz	11 802	92
Koronowo	24 056	58
Nowa Wieś Wielka	10 195	69
Osielsko	14 771	145
Sicienko	10 241	57
SOLEC KUJAWSKI	16 799	96

Źródło: Strategia Rozwoju Gminy Solec Kujawski 2020 - opracowanie własne na podstawie Banku Danych Lokalnych GUS.



Struktura ludności

Wyróżnikiem demograficznym gminy Solec Kujawski jest prawie niezmienna liczba mieszkańców na przestrzeni analizowanych lat. Podobną tendencję odnotowuje gmina Koronowo. Obie wykazują wprawdzie nieznaczną, ale jednak tendencję spadkową. Należy uznać, że dane z wielu lat wskazują na względną stabilizację liczby ludności gminy. W pozostałych gminach powiatu bydgoskiego zmiany te są już widoczne i zróżnicowane, przy czym wszystkie charakteryzują się wskaźnikiem dodatnim. W tym samym czasie liczba mieszkańców samego powiatu systematycznie wzrastała (o ponad 9 tys. osób), w przeciwieństwie do malejącej liczby ludności w województwie kujawsko-pomorskim (spadek o ponad 24 tys. osób) i w kraju (o ponad 150 tys. osób).

W 2019 r. na terenie gminy Solec Kujawski kobiety stanowiły 51,3% mieszkańców. Sytuacja taka sama jak w 2012 r. W ujęciu wskaźnika feminizacji było to odpowiednio 105 kobiet do 100 mężczyzn zarówno w 2012 i 2019 r.

Liczba ludności gminy Solec Kujawski według wieku oraz wskaźnik feminizacji w 2019 r.

Wyszczególnienie Grupy wiekowe	Wskaźnik feminizacji	2019 r.		
		Ogółem	Mężczyźni	Kobiety
0-14	91	2 595	1 359	1 236
15-19	92	845	441	404
20-24	101	907	451	456
25-34	95	2 383	1 221	1 162
35-44	102	2 830	1 401	1 429
45-54	96	2 273	1 159	1 114
55-64	102	2 112	1 046	1 066
65 i więcej	158	2 854	1 106	1 748
Ogółem	105	16 799	8 184	8 615

Źródło: Strategia Rozwoju Gminy Solec Kujawski 2020 - opracowanie własne na podstawie Banku Danych Lokalnych GUS.



Według danych ewidencji ludności w Solcu Kujawskim, na koniec 2020 r. zameldowanych na pobyt stały w Solcu Kujawskim było 15 543 osób, z tego na terenie miasta 14457 osób, a na terenie wsi 1086 osób. Wśród zameldowanych w mieście – 7550 stanowiły kobiety, a 6907 mężczyźni.

III. INFORMACJE FINANSOWE

1. Stan finansów gminy

Stosownie do art. 18 ust. 2 pkt 4 ustawy z dnia 8 marca 1990 r. o samorządzie gminnym (Dz. U. z 2020 r. poz. 713 ze zm.) oraz art. 267 ust. 1 ustawy z dnia 27 sierpnia 2009 r. o finansach publicznych (Dz. U. z 2021 r. poz. 305), Burmistrz Solca Kujawskiego przedstawiła sprawozdanie z wykonania budżetu za 2020 rok.

Sytuację finansową gminy, biorąc pod uwagę wykonanie dochodów i wydatków oraz wykonanie planu przychodów i rozchodów – na podstawie danych ze sprawozdania Rb-NDS, przedstawia poniższe zestawienie:

➤ dochody budżetowe	- 103.437.207,54 zł
➤ wydatki budżetowe	- 100.782.698,59 zł
➤ nadwyżka budżetowa	- 2.654.508,95 zł
➤ przychody	- 6.344.075,19 zł
➤ rozchody	- 5.178.896,00 zł
➤ stan środków pieniężnych na koniec 2020 r.	- 3.819.688,14 zł

DOCHODY BUDŻETOWE

Za rok 2020 dochody budżetowe osiągnięto w wysokości 103.437.207,54 zł, co w stosunku do planu w wysokości 108.962.099,05 zł stanowi 94,9%. Wykonanie planu dochodów za 2020 rok w stosunku do planu rocznego oraz ich strukturę i dynamikę przedstawiają poniższe wykresy.



Wykonanie bieżących dochodów budżetowych za 2020 rok



Wykonanie majątkowych dochodów budżetowych za 2020 rok



W 2020 r. wzrosło zarówno wykonanie dochodów bieżących (o 9%), jak i majątkowych (o 75,8%) w porównaniu z rokiem 2019.



Struktura dochodów bieżących w 2019 r.



Struktura dochodów bieżących w 2020 r.



Struktura dochodów majątkowych w 2019 r.

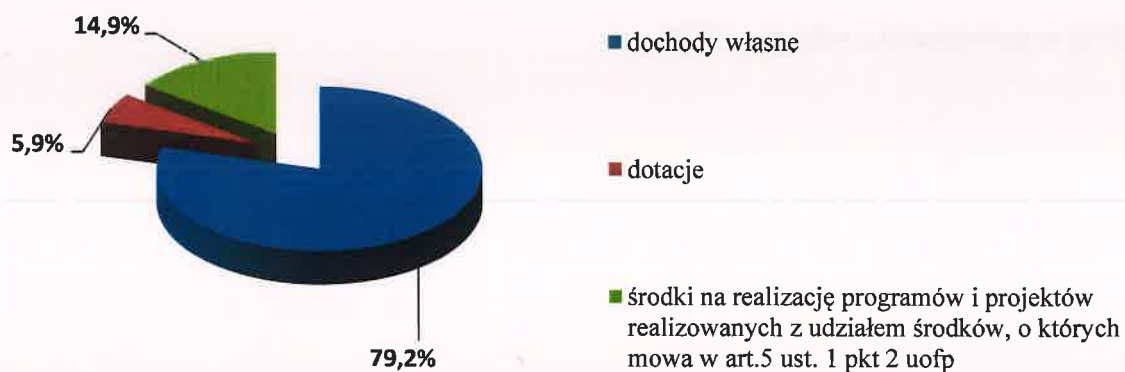



Struktura dochodów majątkowych w 2020 r.



Jak wynika z powyższych wykresów struktura dochodów bieżących w 2020 r. nieznacznie różni się od struktury w 2019 r. Zmalał udział dochodów własnych, które stanowią 53,7% ogółu dochodów bieżących, a w 2019 r. stanowiły 56% i udział subwencji z 17,6% w 2019 roku do 15,8% w 2020 r. Środki unijne stanowią w 2020 r. 1%, a w 2019 r. stanowiły 0,5%. Udział dotacji wzrósł z 25,8% w 2019 r. do 29,5% w 2020 r.

Nieznacznie zmieniła się również w 2020 roku struktura dochodów majątkowych. Wzrósł udział dochodów majątkowych własnych (z 79,2% w 2019 r. do 81,7% w 2020 r.) oraz udział dotacji (z 5,9% w 2019 r. do 6,1% w 2020 r.). Struktura środków unijnych w 2020 roku zmalała o 2,5% (z 14,8% w 2019 r. do 12,3% w 2020 r.).

WYKONANIE PLANU WYDATKÓW BUDŻETOWYCH

Wydatki budżetowe za 2020 rok wyniosły 100.782.698,59 zł co w stosunku do planu w wysokości 110.147.713,44 zł stanowi 91,5 %. Z powyższej kwoty:

- wydatki bieżące wyniosły - 86.175.936,32 zł, tj. 85,5 %,
- wydatki majątkowe wyniosły - 14.606.762,27 zł, tj. 14,5 %.



Struktura wydatków bieżących w roku 2019

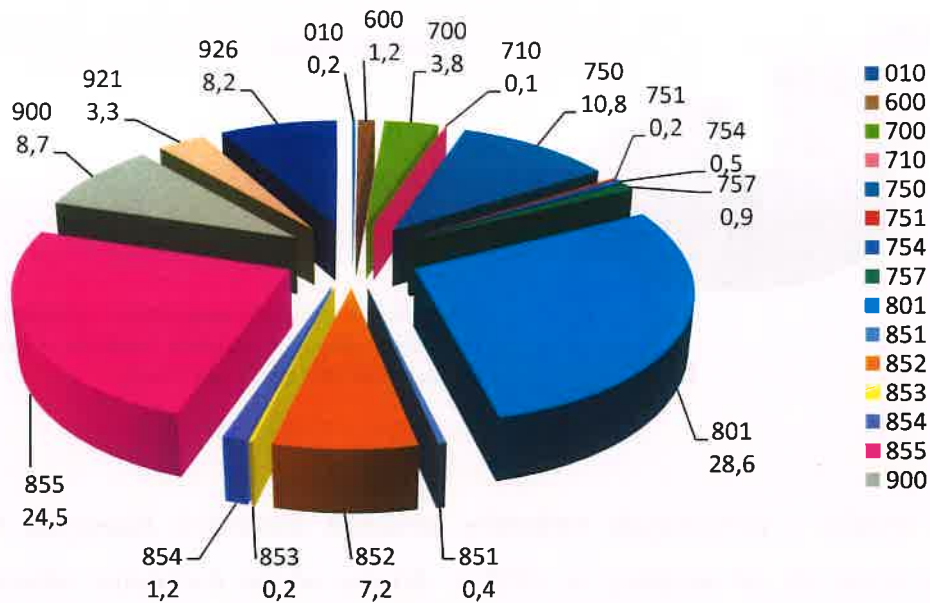

Struktura wydatków bieżących w roku 2020

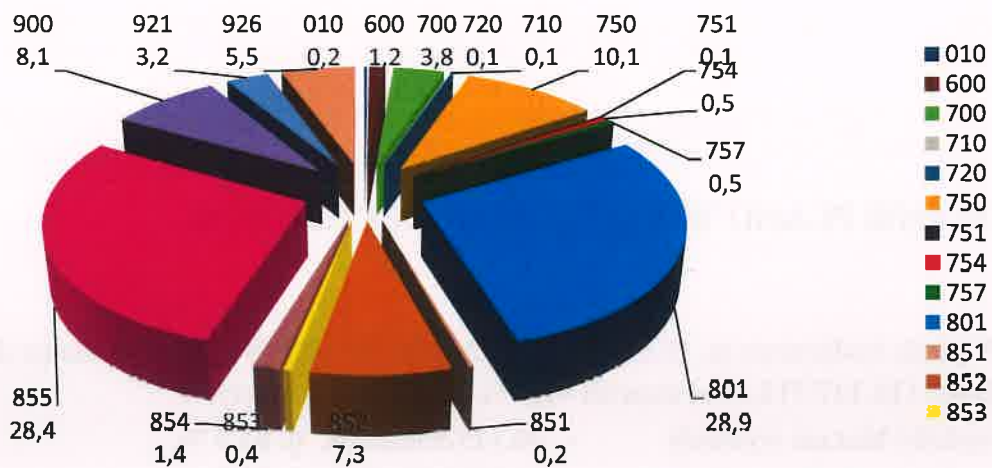

Jak wynika z powyższego wykresu największy udział w wydatkach bieżących wykazuje dział 801 - Oświata i wychowanie - 28,9 % (2019 rok – 28,6 %), następnie dział 855 – Rodzina -



28,4 % (2019 rok – 24,5 %), dział 750 – Administracja publiczna - 10,1 % (2019 rok – 10,8 %), dział 900 – Gospodarka komunalna i ochrona środowiska - 8,1 % (2019 rok – 8,7 %), dział 852 – Pomoc społeczna - 7,3 % (2019 rok – 7,2 %), dział 926 – Kultura fizyczna - 5,5 % (2019 rok – 8,2 %), dział 700 – Gospodarka mieszkaniowa - 3,8 % (2019 rok – 3,8 %), dział 921 – Kultura i ochrona dziedzictwa narodowego - 3,2 % (2019 rok – 3,3 %), dział 854 – Edukacyjna opieka wychowawcza - 1,4 % (2019 rok – 1,2 %), dział 600 – Transport i łączność - 1,2 % (2019 rok - 1,2 %). Pozostałe działy klasyfikacji mają najwyżej kilku procentowy udział w wydatkach bieżących.

Struktura wydatków majątkowych w roku 2019

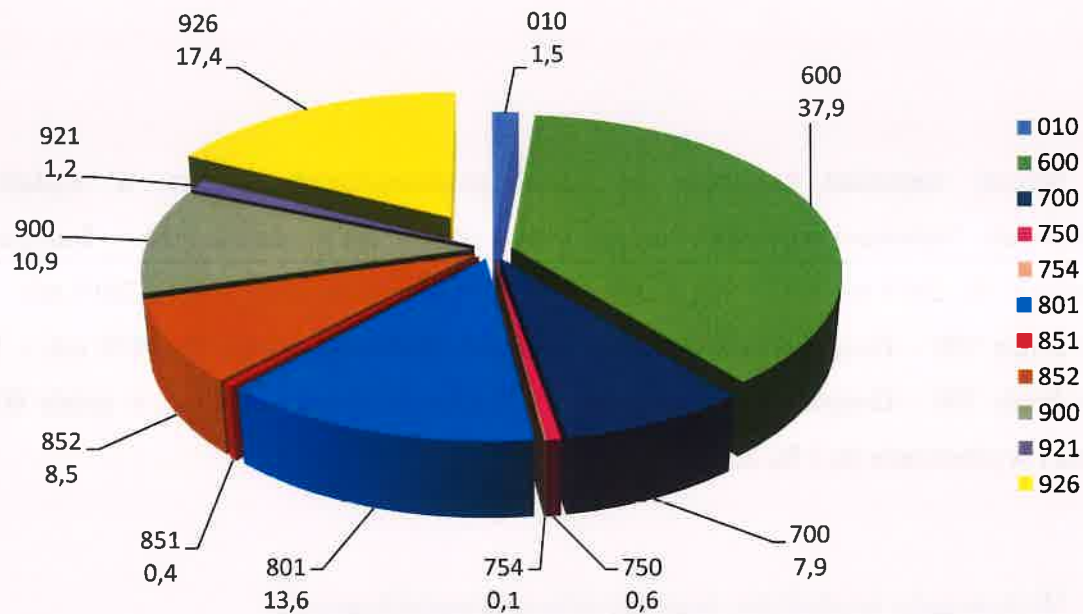



Struktura wydatków majątkowych w roku 2020

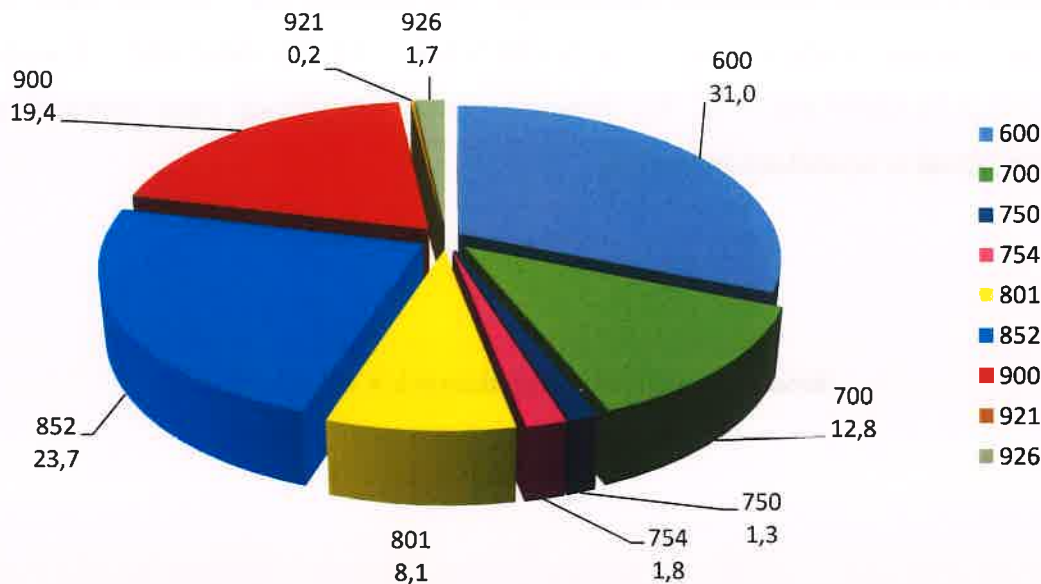

Inaczej natomiast kształtuje się udział poszczególnych działów w wydatkach majątkowych. Najwięcej wydatków majątkowych ponosi się w dziale 600 – Transport i łączność (31 %, 2019 rok – 37,9 %), w dziale 852 – Pomoc społeczna (23,7 %, 2019 rok – 8,5 %), w dziale 900 – Gospodarka komunalna i ochrona środowiska (19,4 %, 2019 rok – 10,9 %), w dziale 700 – Gospodarka mieszkaniowa (12,8 %, 2019 rok – 7,9 %), w dziale 801 – Oświata i wychowanie (8,1 %, 2019 rok – 13,6 %).

2. Wykonanie wydatków inwestycyjnych/majątkowych

Plan wydatków majątkowych gminy na 2020 r. w kwocie 17.905.945 zł zrealizowany został w kwocie 14.606.762,27 zł, tj. 81,6 %.

Wydatki majątkowe gminy w 2020 roku sfinansowane zostały:

- ze środków własnych gminy w wysokości 10.508.552,17 zł,
- z dotacji i innych źródeł w wysokości 3.166.382,38 zł,
- ze środków otrzymanych z budżetu Unii Europejskiej w wysokości 931.827,72 zł.



W 2020 r. największy udział w strukturze wydatków inwestycyjnych stanowiły nakłady poniesione w dziale 600 – Transport i łączność – 31,0 %, w dziale 852 – Pomoc społeczna – 23,7 %, w dziale 900 – Gospodarka komunalna i ochrona środowiska – 19,4 % w dziale 700 – Gospodarka mieszkaniowa – 12,8 %, w dziale 801 – Oświata i wychowanie – 8,1 %, w dziale 754 – Bezpieczeństwo publiczne i ochrona przeciwpożarowa – 1,8 %, w dziale 926 – Kultura fizyczna – 1,7 %, 750 – Administracja publiczna – 1,3 % i 921 – Kultura i ochrona dziedzictwa narodowego – 0,2 %.

Na zadania inwestycyjne zrealizowane we własnym zakresie wydatkowano kwotę 14.260.733,23 zł.

W poszczególnych działach klasyfikacji budżetowej wykonano następujące zadania:

Treść	Nakłady poniesione do dnia 31.12.2019 r.	Plan	Wykonanie	% wykonania	Okres realizacji
2	3	4	5	6	7
600-Transport i łączność	620 971,52	6 734 249,00	4 521 226,28	67,1%	x
Uruchomienie przeprawy promowej przez Wisłę na wysokości Solca Kujawskiego i Czarnowa	0,00	74 235,00	56 234,04	75,8%	2018-2021
Budowa odcinków dróg na os. Leśnym - ul. Prosta, Łąkowa, Zbożowa	0,00	3 045 000,00	2 426 370,56	79,7%	2020-2022
Przebudowa ul. Długiej i ul. Krótkiej	0,00	41 000,00	39 975,00	97,5%	2019-2021
Przygotowanie inwestycji drogowych	168,82	1 000,00	996,64	99,7%	2019-2021
Utwardzanie drogi wewnętrznej wraz z odwodnieniem przy ul. Św. Stanisława	0,00	200,00	0,00	0,0%	2020-2021
Budowa ścieżki rowerowej Otorowo-Solec Kujawski	421 198,90	3 345 814,00	1 815 898,12	54,3%	2017-2023
Budowa ścieżki rowerowej przy ul. Leśnej w Solcu Kujawskim	0,00	200 000,00	166 911,00	83,5%	2019-2023
Rewitalizacja społeczno-gospodarcza Placu Jana Pawła II i przyległych ulic	199 603,80	20 000,00	9 305,92	46,5%	2017-2021
Zakup wiaty autobusowej w Otorowie przy ścieżce rowerowej	0,00	7 000,00	5 535,00	79,1%	2020



Budowa odcinków dróg na os. Leśnym



Budowa ścieżki rowerowej Otorowo-Solec Kujawski





Rewitalizacja społeczno-gospodarcza Placu Jana Pawła II i przyległych ulic





Treść	Nakłady poniesione do dnia 31.12.2019 r.	Plan	Wykonanie	% wykonania	Okres realizacji
700-Gospodarka mieszkaniowa	267 795,50	1 889 204,00	1 869 909,30	99,0%	x
Adaptacja kontenera na kontener biurowy przy ulicy Ugory	0,00	6 000,00	0,00	0,0%	2020
Termomodernizacja komunalnych budynków mieszkalnych - dokumentacja	0,00	30 000,00	19 692,00	65,6%	2020
Adaptacja poddasza budynku przy Placu Jana Pawła II 4 na potrzeby mieszkań wspomaganych	267 795,50	678 354,00	677 187,30	99,8%	2019-2020
Wykup nieruchomości gruntowych zabudowanych i niezabudowanych	0,00	1 174 850,00	1 173 030,00	99,8%	2020

Adaptacja poddasza budynku przy Placu Jana Pawła II 4 na potrzeby mieszkań wspomaganych





Treść	Nakłady poniesione do dnia 31.12.2019 r.	Plan	Wykonanie	% wykonania	Okres realizacji
750-Administracja publiczna	43 214,82	342 221,00	185 631,53	54,2%	x
Zakup i wdrożenie urządzeń brzegowych w celu modernizacji i poprawy zabezpieczeń Sieci Szerokopasmowej na terenie Gminy Solec Kujawski	0,00	10 000,00	10 000,00	100,0%	2020-2021
Zamontowanie klimatyzacji w pomieszczeniach budynku urzędu przy ul. 23 Stycznia 7	0,00	217 380,00	133 963,65	61,6%	2019-2021
Zakup infrastruktury technicznej z uruchomieniem systemów: e-Administracja i SIP w ramach projektu pn. "Infostrada Kujaw i Pomorza 2,0"	43 214,82	86 636,00	28 334,68	32,7%	2018-2021
Zakup sprzętu dla urzędu	0,00	28 205,00	13 333,20	47,3%	2020





Treść	Nakłady poniesione do dnia 31.12.2019 r.	Plan	Wykonanie	% wykonania	Okres realizacji
754-Bezpieczeństw publiczne i ochrona przeciwpożarowa	0,00	259 795,00	259 795,00	100,0%	x
Zakup samochodu pożarniczego GBA	0,00	259 795,00	259 795,00	100,0%	2020



Treść	Nakłady poniesione do dnia 31.12.2019 r.	Plan	Wykonanie	% wykonania	Okres realizacji
801-Oświata i wychowanie	15 545 156,48	1 183 260,00	1 181 691,71	99,9%	x
Rozbudowa budynku Szkoły Podstawowej nr 4	70 909,50	7 109,00	5 565,75	78,3%	2018-2020
Zakup komputerów w sieci komputerowej do sali nauczania informatyki dla Szkoły Podstawowej nr 1	0,00	37 500,00	37 488,00	99,9%	2020
Budowa kompleksu szkolnego na potrzeby nauczania podstawowego i gimnazjalnego na Osiedlu Toruńskim w Solcu Kujawskim	15 474 246,98	1 113 642,00	1 113 642,00	100,0%	2009-2022
Modernizacja oraz montaż wraz z automatyką bramy wjazdowej przy Szkole Muzycznej I stopnia	0,00	24 969,00	24 969,00	100,0%	2020
Termomodernizacja budynku przy ul. Kościuszki 12	0,00	40,00	26,96	67,4%	2017-2021



Treść	Nakłady poniesione do dnia 31.12.2019 r.	Plan	Wykonanie	% wykonania	Okres realizacji
851-Ochrona zdrowia	737 795,91	350 000,00	400,00	0,1%	x
Przebudowa budynku przychodni przy ul. Powstańców 7A	0,00	100 000,00	0,00	0,0%	2020-2021
Termomodernizacja budynku przychodni zdrowia przy ul. Powstańców	737 795,91	250 000,00	400,00	0,2%	2019-2022

Budynek przychodni zdrowia



Przebudowa budynku przychodni przy ul. Powstańców 7A (pomieszczenia rehabilitacji)





Treść	Nakłady poniesione do dnia 31.12.2019 r.	Plan	Wykonanie	% wykonania	Okres realizacji
852-Pomoc społeczna	710 775,59	3 542 535,00	3 465 426,40	97,8%	x
Montaż klimatyzacji wraz z wentylacją w budynku Środowiskowego Domu Samopomocy przy ul. 29 Listopada 10 w Solcu Kujawskim	0,00	92 354,00	92 347,99	99,9%	2020
Rewitalizacja społeczno-gospodarcza - przebudowa budynku przy Placu Jana Pawła II 4	575 142,25	1 742 492,00	1 727 437,24	99,1%	2017-2020
Termomodernizacja budynku nr 4 przy Placu Jana Pawła II	71 181,34	536 000,00	534 938,59	99,8%	2019-2020
Rewitalizacja społeczno-gospodarcza - przebudowa budynku przy ul. Kościuszki 12	64 452,00	556 730,00	527 553,00	94,8%	2019-2021
Termomodernizacja budynku przy ul. Kościuszki 12 - segment C	0,00	614 959,00	583 149,58	94,8%	2019-2021

Rewitalizacja społeczno-gospodarcza-przebudowa oraz termomodernizacja budynku przy ul. Kościuszki 12 (segment C)





Rewitalizacja społeczno-gospodarcza–przebudowa budynku przy Placu Jana Pawła II 4



Treść	Nakłady poniesione do dnia 31.12.2019 r.	Plan	Wykonanie	% wykonania	Okres realizacji
900-Gospodarka komunalna i ochrona środowiska	188 913,24	3 299 104,00	2 840 501,21	86,1%	x
Budowa kanalizacji deszczowej na os. Leśnym	0,00	2 467 408,00	2 166 785,92	87,8%	2019-2021
Budowa kanalizacji deszczowej wzdłuż ulicy Długiej	0,00	430 000,00	429 473,96	99,9%	2020-2021
Zakup Miejskiego Punktu Elektroodpadów	0,00	41 796,00	41 795,40	99,9%	2020
Ograniczenie niskiej emisji poprzez wymianę źródeł ciepła zasilanych paliwami stałymi w budynkach i lokalach mieszkalnych na terenie Gminy Solec Kujawski	0,00	30 000,00	30 000,00	100,0%	2020
Przebudowa i rozbudowa oświetlenia ul. Średnia	188 913,24	54 900,00	54 810,03	99,8%	2019-2020
Przebudowa z rozbudową oświetlenia na os. Leśnym	0,00	250 000,00	94 511,90	37,8%	2017-2023
Zakup ulicznego oświetlenia świątecznego	0,00	25 000,00	23 124,00	92,5%	2020



Budowa kanalizacji deszczowej na Osiedli Leśnym (zbiornik retencyjny)



Treść	Nakłady poniesione do dnia 31.12.2019 r.	Plan	Wykonanie	% wykonania	Okres realizacji
921-Kultura i ochrona dziedzictwa narodowego	0,00	38 726,00	27 778,13	71,7%	x
Przebudowa świetlicy wiejskiej we wsi Przyłubie w Gminie Solec Kujawski	0,00	17 910,00	17 834,13	99,6%	2015-2022
Rozbudowa Centrum Aktywności i Edukacji na potrzeby biblioteki publicznej	0,00	10 000,00	0,00	0,0%	2019-2022
Zakup sprzętu audio do Biblioteki Publicznej	0,00	10 816,00	9 944,00	91,9%	2020

Salonik Ireny Santorw Bibliotece Publicznej (zakupiono sprzęt audio)





Treść	Nakłady poniesione do dnia 31.12.2019 r.	Plan	Wykonanie	% wykonania	Okres realizacji
926-Kultura fizyczna	8 115,00	266 851,00	254 402,71	95,3%	x
Utworzenie promenady w Parku Miejskim w ramach projektu obywatelskiego pn. "Bez smartfona więcej ruchu maluchu! Rodzinna Promenada"	0,00	150 000,00	150 000,00	100,0%	2020
Uruchomienie rekreacyjnych tras rowerowych w ramach projektu obywatelskiego pn. "Kompleks naturalnych tras rowerowych w Solcu Kujawskim"	0,00	10 000,00	9 079,40	90,8%	2020
Uruchomienie stref wypoczynku i zabawy w ramach projektu obywatelskiego pn. "Strefa wypoczynku i zabawy"	0,00	80 000,00	78 472,31	98,1%	2020
Przebudowa pomieszczenia w budynku krytej pływalni na potrzeby uruchomienia saun i grotty solnej	8 115,00	10 000,00	0,00	0,0%	2019-2021
Zakup i montaż piłkochwyłów od strony wschodniej boiska treningowego przy ul. Sportowej	0,00	16 851,00	16 851,00	100,0%	2020

Strefa wypoczynku i zabawy



Zakres przedmiotowy i szczegóły realizacji zadań inwestycyjnych przedstawiono w części analitycznej niniejszego raportu – pkt. IX.



3. Wieloletnia prognoza finansowa

Z uwagi na zapisy art. 227 ust. 2 ustawy z dnia 27 sierpnia 2009 roku o finansach publicznych (Dz. U. z 2021 r. poz. 305) Wieloletnia prognoza finansowa Gminy Solec Kujawski została przygotowana na lata 2020–2024 i jest kontynuacją wieloletniej prognozy finansowej przyjętej na lata 2019-2024 w zakresie ciągłości działania, z uwzględnieniem koniecznych zmian. W prognozie zostały ujęte również planowane i realizowane przedsięwzięcia na okres zaciągniętych zobowiązań wraz z prognozą kwoty długu.

WIELOLETNIA PROGNOZA FINANSOWA GMINY SOLEC KUJAWSKI - I

Przebiegły pieniężne i kwota długu

Wyszczególnienie	Wykonanie		Plan 31.12.2020	Wykonanie 31.12.2020	Prognoza			
	2018	2019	2020		2021 (16.04)	2022	2023	2024
dochody bieżące, w tym:	76 330 121,98	83 709 938,58	92 485 611,08	91 207 496,04	88 243 061,61	87 430 943,00	87 807 318,00	88 191 355,00
udział w PIT	18 090 010,00	19 729 021,00	20 146 102,00	19 571 879,00	20 370 528,00	20 370 528,00	20 370 528,00	20 370 528,00
udział w CIT	1 598 434,37	1 960 542,58	1 830 000,00	2 016 268,06	1 800 000,00	1 800 000,00	1 800 000,00	1 800 000,00
subwencja	13 800 128,00	14 749 906,00	14 379 711,00	14 379 711,00	15 092 938,00	13 715 618,00	13 715 618,00	13 715 618,00
dotacje i środki na cele bieżące	17 813 794,34	22 089 775,26	28 065 690,08	27 844 525,63	22 717 101,61	22 561 671,00	22 558 172,00	22 558 172,00
pozostałe dochody bieżące, w tym:	25 027 755,27	25 180 693,74	28 064 108,00	27 395 112,35	28 262 494,00	28 983 126,00	29 363 000,00	29 747 037,00
• z podatku od nieruchomości	12 461 298,53	12 669 615,80	13 844 250,00	13 708 986,01	14 239 700,00	13 644 250,00	13 644 250,00	13 644 250,00
wydatki bieżące, w tym:	69 326 242,99	79 382 832,29	92 241 768,44	86 175 936,32	88 182 978,75	86 998 141,00	87 372 352,00	87 754 214,00
na wynagrodzenia i składki od nich naliczane	28 078 656,41	30 566 381,68	32 859 370,55	31 490 267,19	33 768 411,39	32 915 568,00	33 759 957,00	34 624 956,00
z tytułu poręczeń i gwarancji	0,00	0,00	717 135,00	0,00	1 217 135,00	908 365,00	681 975,00	891 975,00
wydatki na obsługę długu	811 492,98	699 464,38	697 729,00	411 157,50	505 000,00	350 000,00	265 000,00	145 000,00
pozostałe wydatki	40 436 093,60	48 116 986,23	57 967 533,89	54 274 511,63	52 692 432,36	52 824 208,00	52 665 420,00	52 092 283,00
nadwyżka operacyjna (Db-Wb)	7 003 878,99	4 327 106,29	243 842,64	5 031 559,72	60 082,86	432 802,00	434 966,00	437 141,00
dochody majątkowe, w tym:	8 479 155,14	6 958 455,55	16 496 923,17	12 229 711,50	29 480 509,00	14 242 727,00	8 285 493,00	6 211 939,00
sprzedaż majątku	7 967 237,39	5 178 308,08	5 917 000,00	4 633 003,62	17 117 208,00	8 681 501,00	7 330 000,00	6 200 000,00
z tytułu dotacji oraz środków przeznaczonych na inwestycje, z tego:	472 828,88	1 703 180,82	10 473 432,00	7 492 872,10	12 303 611,00	5 515 080,00	932 999,00	0,00
• dotacje		413 256,00	739 770,00	740 011,82	100 000,00			
• środki z budżetu UE	442 178,88	1 031 623,13	4 203 076,00	1 503 671,28	6 523 542,00	3 232 206,00	615 245,00	0,00
• inne dochody (RFIL, RFRD, WFOŚiGW)	30 650,00	258 301,69	5 530 586,00	5 249 189,00	5 680 069,00	2 282 874,00	317 754,00	
przekształcenie użytkowania wieczystego w prawo własności	17 113,03	76 966,65	103 001,44	100 346,05	59 690,00	46 146,00	22 494,00	11 939,00
pozostałe (zwrot niewygasających)	21 975,84		3 489,73	3 489,73				



wydatki majątkowe, w tym:	11 766 929,43	8 814 100,06	17 905 945,00	14 606 762,27	28 181 384,00	10 496 633,00	4 541 563,00	2 500 000,00
z budżetu UE	3 015 899,67	3 688 609,78	9 507 628,00	7 363 308,46	11 233 150,00	5 219 176,00	2 041 563,00	0,00
z budżetu gminy	8 751 029,76	5 125 490,28	8 398 317,00	7 243 453,81	16 948 234,00	5 277 457,00	2 500 000,00	2 500 000,00
• w tym forfajting	1 113 642,00	1 113 642,00	1 113 642,00	1 113 642,00	1 113 642,00	467 772,00		
Wynik budżetu	3 716 104,70	2 471 461,78	-1 165 179,19	2 654 508,95	1 359 207,86	4 178 896,00	4 178 896,00	4 149 080,00
Przychody z tytułu:	2 014 300,71	5 551 509,41	6 344 075,19	6 344 075,19	3 819 688,14	0,00	0,00	0,00
zaciągniętego kredytu		5 000 000,00	4 000 000,00	4 000 000,00	0,00	0,00	0,00	0,00
nadwyżki z lat ubiegłych	2 014 300,71	551 509,41	2 344 075,19	2 344 075,19	3 819 688,14			
Rozchody z tytułu:	5 178 896,00	5 678 896,00	5 178 896,00	5 178 896,00	5 178 896,00	4 178 896,00	4 178 896,00	4 149 080,00
splaty kredytu	3 178 896,00	3 178 896,00	3 178 896,00	3 178 896,00	3 178 896,00	2 178 896,00	2 178 896,00	2 149 080,00
wykupu obligacji	2 000 000,00	2 500 000,00	2 000 000,00	2 000 000,00	2 000 000,00	2 000 000,00	2 000 000,00	2 000 000,00
D+P=W+R	551 509,41	2 344 075,19	0,00	3 819 688,14	0,00	0,00	0,00	0,00

- nadwyżka budżetowa za 2020 rok wyniosła: 3 819 688,14 zł, z tego:

- kwota 3.401.423,39 zł pochodzi z niewykorzystanych środków pieniężnych na rachunku bieżącym budżetu, wynikających z rozliczenia dochodów i wydatków nimi finansowanych związanych ze szczególnymi zasadami wykonywania budżetu określonymi w odrębnych ustawach,
- kwota 68.327,75 zł pochodzi z rozliczenia środków unijnych i dotacji na realizację programów i projektów unijnych,
- kwota w wysokości 349.937,00 zł to nadwyżka, która zostanie przeznaczona na spłatę wcześniej zaciągniętych zobowiązań z tytułu kredytów i emisji obligacji.

- kwota długu:

Lata	Kwota długu na początek roku	Przychody	Rozchody	Wydatki zmniejszające dług	Kwota długu na koniec roku	Wydatki na obsługę długu
2020	21 559 720	4 000 000	5 178 896	1 113 642	19 267 182	411 157,50
2021	19 267 182	0	5 178 896	1 113 642	12 974 644	505 000
2022	12 974 644	0	4 178 896	467 772	8 327 976	350 000
2023	8 327 976	0	4 178 896	0	4 149 080	265 000
2024	4 149 080	0	4 149 080	0	0	145 000



- wskaźnik spłaty zobowiązań:

Wyszczególnienie	Wskaźnik spłaty zobowiązań						
	Relacja określona po lewej stronie nierówności we wzorze, o którym mowa w art. 243 ust. 1 ustawy (po uwzględnieniu u zobowiązań związku współtworzonego przez jednostkę samorządu terytorialnego oraz po uwzględnieniu u ustawowych wyłączeń przypadających na dany rok) ^x	Relacja określona po prawej stronie nierówności we wzorze, o którym mowa w art. 243 ust. 1 ustawy, określona dla danego roku (wskaźnik jednoroczny) ^x		Dopuszczalny limit spłaty zobowiązań określony po prawej stronie nierówności we wzorze, o którym mowa w art. 243 ustawy, po uwzględnieniu ustawowych wyłączeń, obliczony w oparciu o plan 3 kwartału roku poprzedzającego pierwszy rok prognozy (wskaźnik ustalony w oparciu o średnią arytmetyczną z poprzednich lat) ^x	Dopuszczalny limit spłaty zobowiązań określony po prawej stronie nierówności we wzorze, o którym mowa w art. 243 ustawy, po uwzględnieniu ustawowych wyłączeń, obliczony w oparciu o wykonanie roku poprzedzającego pierwszy rok prognozy (wskaźnik ustalony w oparciu o średnią arytmetyczną z poprzednich lat) ⁴	Informacja o spełnieniu wskaźnika spłaty zobowiązań określonego w art. 243 ustawy, po uwzględnieniu zobowiązań związku z współtworzonego przez jednostkę samorządu terytorialnego po uwzględnieniu ustawowych wyłączeń, obliczonego w oparciu o plan 3 kwartału roku poprzedzającego rok budżetowy ^x	Informacja o spełnieniu wskaźnika spłaty zobowiązań określonego w art. 243 ustawy, po uwzględnieniu zobowiązań związku z współtworzonego przez jednostkę samorządu terytorialnego po uwzględnieniu ustawowych wyłączeń, obliczonego w oparciu o wykonanie roku poprzedzającego rok budżetowy ^x
Wykonanie 2020	0,00%	8,36%	15,67%	x	x	x	x
2021	10,53%	1,17%	27,29%	19,77%	19,84%	TAK	TAK
2022	8,38%	1,34%	14,73%	19,81%	19,88%	TAK	TAK
2023	7,86%	1,20%	12,43%	19,16%	19,23%	TAK	TAK
2024	7,90%	0,99%	10,43%	18,15%	18,15%	TAK	TAK

Realizacja budżetu obywatelskiego (partycypacyjnego, BP)



Budżet obywatelski (inaczej: budżet partycypacyjny) - to proces, który umożliwia mieszkańcom dyskusję i bezpośredni wpływ na decyzje o przeznaczeniu części budżetu publicznego na przedsięwzięcia zgłoszone bezpośrednio przez mieszkańców. Zagadnienie budżetu obywatelskiego reguluje ustawa z dnia 11 stycznia 2018 r. o zmianie niektórych ustaw w celu zwiększenia udziału obywateli w procesie wybierania, funkcjonowania i kontrolowania niektórych organów publicznych, która wprowadza do ustawy o samorządzie



gminnym budżet obywatelski jako szczególną formę konsultacji społecznych. Utworzenie budżetu obywatelskiego jest obowiązkowe w miastach na prawach powiatu.

W 2019 roku Rada Miejska w Solcu Kujawskim Uchwałą Nr VIII/65/19 z dnia 28 czerwca 2019 roku w sprawie zasad i trybu przeprowadzenia Budżetu Obywatelskiego Gminy Solec Kujawski, przyjęła zasady i tryb przeprowadzenia Budżetu Obywatelskiego, w ramach którego realizacja projektów planowana jest od 2020 r. W/w uchwała została zmieniona podczas X sesji RM w dniu 30.08.2019 (Uchwała Nr X/80/19).

Planowane wydatki w 2020 rok na budżet obywatelski:

- 275.429,06 zł dla projektu inwestycyjnego (0,3% planowanych wydatków budżetowych na rok 2019, które wynoszą 91.809.686,36 zł).
- 91.809,69 zł dla projektu nie inwestycyjnego (0,1% planowanych wydatków budżetowych na 2019 rok, które wynoszą 91.809.686,36 zł).

Z dniem 11 października 2019 roku ogłoszeniem Burmistrza Solca Kujawskiego zostały opublikowane wyniki głosowania nad projektami złożonymi w ramach Budżetu Obywatelskiego Gminy Solec Kujawski na 2020 rok. Do realizacji zostały wybrane następujące projekty:

- Kompleks naturalnych tras rowerowych w Solcu Kujawskim,
- Strefa wypoczynku i zabawy,
- Bez smartfona – więcej ruchu maluchu! Rodzinna promenada.

W październiku zakończono realizację strefy wypoczynku i zabawy tj. placu zabaw przy ul. A. Mickiewicza. Zakres prac obejmował: wykonanie nawierzchni z piasku płukanego, montaż urządzeń zabawowych, montaż urządzeń uzupełniających w tym: ławek - 4 szt., koszy na śmieci – 2 szt. i tablic regulaminowych – 3 szt. oraz dosianie trawy na terenie rekreacyjnym na powierzchni ok. 100 m². Wykonawcą robót była firma Biuro Handlowe Małgorzata Kosmecka z Bydgoszczy, z którą w czerwcu zawarto umowę na kwotę ok. 73,6 tys. zł brutto.



W grudniu podpisano umowę z firmą Biuro Handlowe Małgorzata Kosmecka z Bydgoszczy na utworzenie promenady w Parku Miejskim w ramach projektu obywatelskiego pn.: „Bez smartfona, więcej ruchu maluch! Rodzinna Promenada”, na kwotę ok. 142,5 tys. zł brutto. Zakres prac: montaż elementów małej architektury, wykonanie nasadzeń roślin, wykonanie nawierzchni z kruszywa łamanego, wykonanie nawierzchni z kory sosnowej, namalowanie na chodniku w sposób trwały gier i zabaw dla dzieci, wykonanie nawodnienia kropelkowego ogródków kieszeniowych oraz wykonanie miejscowych napraw nawierzchni chodnika.

Dzisiaj Rodzinna Promenada prezentuje się tak:

Fragment promenady w Parku Miejskim





IV. INFORMACJA O STANIE MIENIA KOMUNALNEGO

Wartość brutto mienia gminy na dzień 31.12.2019 r. wynosiła **294.170.017,56 zł**. W okresie do 31.12.2020 r. majątek gminy wzrósł o **8.655.708,62 zł**, natomiast w wyniku sprzedaży oraz likwidacji zmniejszył się o **1.160.070,98 zł**. Wartość majątku brutto na dzień 31.12.2020 r. wynosi **301.665.655,20 zł** i jest wyższa od stanu sprzed roku o **7.495.637,64 zł**.

Dane dotyczące wielkości majątku oraz przysługujących gminie praw własności przedstawia poniższa tabela.

L.p.	Nazwa grupy	Wartość początkowa na dzień 31.12.2019	Przychody	Rozchody	Wartość brutto na dzień 31.12.2020
1.	2.	3.	4.	5.	6.
I.	Środki trwałe	265 387 330,65	7 615 694,54	736 027,36	272 266 997,83
	w tym:				
1.	Grunty	27 547 717,66	1 340 070,79	32 670,00	28 855 118,45
2.	Budynki i lokale	95 793 172,54	4 864 640,28	561 825,15	100 095 987,67
3.	Obiekty inżynierii lądowej i wodnej	128 312 496,06	985 848,93	7 375,11	129 290 969,88
4.	Kotły i maszyny energetyczne	66 075,93	0,00	0,00	66 075,93
5.	Maszyny, urządzenia i aparaty ogólnego zastosowania	7 344 242,27	167 193,33	15 395,15	7 496 040,45
6.	Specjalistyczne maszyny, urządzenia i aparaty	104 058,86	44 071,00	0,00	148 129,86
7.	Urządzenia techniczne	2 507 696,60	67 467,00	97 616,00	2 477 547,60
8.	Środki transportu	1 216 237,49	0,00	3 744,00	1 212 493,49
9.	Narzędzia, przyrządy, ruchomości, wyposażenie	2 495 633,24	146 403,21	17 401,95	2 624 634,50
10.	Inwentarz żywy	0,00	0,00	0,00	0,00
II.	Pozostałe środki trwałe	8 940 390,59	854 745,24	358 271,25	9 436 864,58
III.	Wartości niematerialne i prawne	567 012,63	41 268,84	15 164,31	593 117,16
IV.	Długoterminowe aktywa finansowe (udziały)	19 105 140,00	144 000,00	0,00	19 249 140,00
V.	Należności długoterminowe (wierzycelności przyszłych okresów)	170 143,69	0,00	50 608,06	119 535,63
	Razem:	294 170 017,56	8 655 708,62	1 160 070,98	301 665 655,20



Przyrost majątku gminy (Przychody) na kwotę 8.655.708,62 zł w 2020 roku dotyczył:

- powstałych środków trwałych (konto 011 w wyniku zrealizowania zadań inwestycyjnych - 6.036.455,19 zł,
- zakupu środków trwałych (konto 011) - 1.579.239,35 zł,
- zakupu pozostałych środków trwałych (konto 013) - 854.745,24 zł,
- zakupu nowego oprogramowania i licencji (konto 020) – 41.268,84 zł.
- wniesienia aportu do ZGK sp. z o.o. (konto 030) - 144.00,00 zł.

Zmniejszenie wartości mienia gminy (Rozchody) na kwotę 1.160.070,98 zł w 2020 roku dotyczyło:

- sprzedaży i likwidacji środków trwałych (konto 011) – 736.027,36 zł,
- likwidacji pozostałych środków trwałych (konto 013) - 354.475,25 zł,
- przekazania do innej jednostki (konto 013) - 3.796,00 zł
- likwidacji oprogramowania i licencji (konto 020) - 15.164,31 zł,
- spłata należności ratalnych (konto 840) – 50.608,06 zł.

Istotną część majątku gminy stanowią grunty. W wyniku przeprowadzonej komunalizacji i nabycia w 2020 r. powierzchnia gruntów zwiększyła się o 2,6 ha natomiast w wyniku sprzedaży i przekształcenia użytkowania wieczystego w prawo własności z mocy obowiązujących przepisów, powierzchnia gruntów zmniejszyła się o 16,3 ha. Na dzień 31.12.2020 r. gmina posiada ogółem 511,30 ha gruntów, z czego:

- ✓ grunty orne – 180,1 ha
- ✓ tereny zabudowane i zurbanizowane – 43,7 ha
- ✓ lasy – 31,00 ha
- ✓ grunty zadrzewione – 4,8 ha
- ✓ rowy – 4,5ha
- ✓ drogi – 175,0 ha
- ✓ tereny rekreacyjne – 38,3 ha
- ✓ nieużytki – 18,8 ha
- ✓ tereny niezabudowane – 15,1 ha



Stan Gminnego Zasobu nieruchomości (grunty)

Gminny zasób nieruchomości

Jednostka ewidencyjna	Obręb	Powierzchnia w zasobie (ha)
Solec Kujawski – M	Solec Kujawski M.	369,6
		w tym 14,4 grunty Skarbu Państwa będące w użytkowaniu wieczystym gminy
Solec Kujawski – G	Chrośna	7,4
	Makowiska	10,8
	Otorowo	12,5
	Przytubie	51,3
	Wypaleniska	16,3
Łącznie:		467,9

Bardziej obrazowo gminny zasób nieruchomości gruntowych przedstawia poniższy wykres

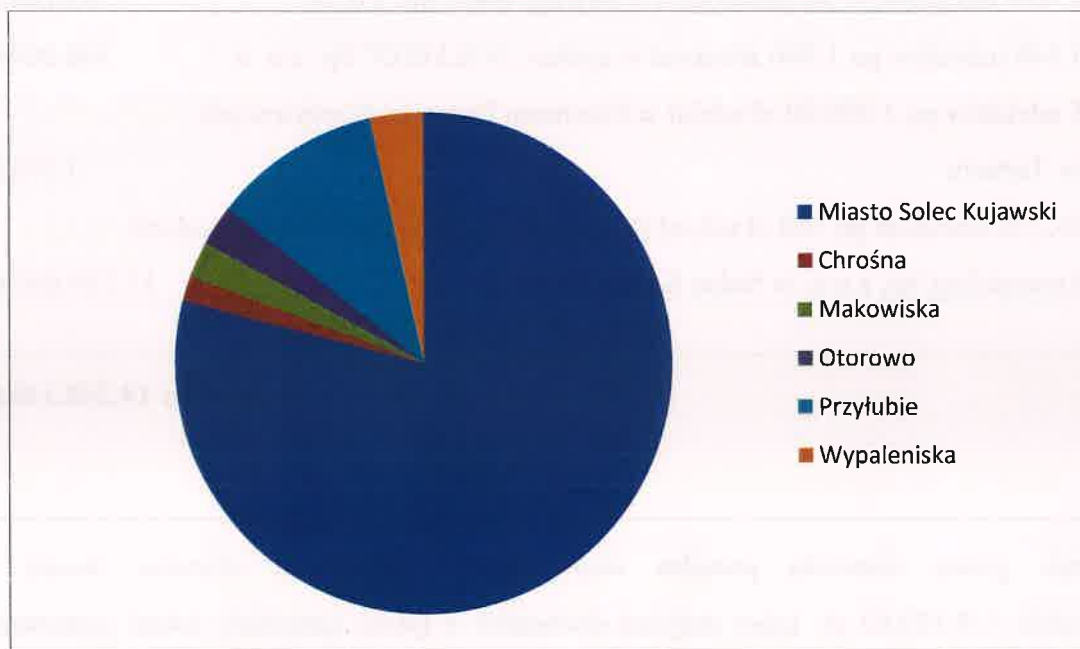



Grunty Gminy Solec Kujawski przekazane w użytkowanie wieczyste

Jednostka ewidencyjna	Obręb	Powierzchnia w użytkowaniu wieczystym (ha)
Solec Kujawski – M	Solec Kujawski M.	43,3
Solec Kujawski – G	Chrośna	0
	Makowiska	0
	Otorowo	0,1
	Przyłubie	0
	Wypaleniska	0
Łącznie:		43,4

STAN NIERUCHOMOŚCI GMINNYCH GRUNTOWYCH to OGÓŁEM: 511,3 HA

Oprócz rzeczowego majątku trwałego gmina posiada majątek finansowy (konto 030), na który składa się:

- 16 udziałów po 100.000 zł/udział (wniesiony aport do Komunalnego Przedsiębiorstwa Energetyki Ciepłej Sp. z o. o. w Bydgoszczy) 1.600.000,00 zł
- 2. 419 udziałów po 60 zł/udział w Telewizji Solec Sp. z o. o. 25.140,00 zł
- 3.340 udziałów po 1.000 zł/udział w spółce „SOLMED” Sp. z o. o. 340.000,00 zł
- 5 udziałów po 1.000,00 zł/udział w Funduszu Poręczeń Kredytowych w Toruniu 5.000,00 zł
- 34.270 udziałów po 500 zł/udział (wniesiony aport do Zakładu Gospodarki Komunalnej Sp. z o.o. w Solcu Kujawskim) 17.279.000,00 zł

razem: 19.249.140,00 zł

Majątek gminy stanowią ponadto wierzytelności przyszłych okresów (konto 840) w kwocie 119.535,63 zł, które dotyczą dochodów z tytułu sprzedaży lokali mieszkalnych płatnych w systemie ratalnym 106.735,63 zł oraz z przekształcenia w 2020 roku prawa



użytkowania wieczystego w prawo własności na kwotę 12.800,00 zł. W 2020 roku wierzytelności przyszłych okresów zmniejszyły się o kwotę 50.608,06 zł w związku ze spłatą należności ratalnych.

Struktura majątku gminy wg stanu na dzień 31.12.2020 r. przedstawia się następująco:



Poniżej przedstawiono mienie gminy (środki trwałe, pozostałe środki trwałe, wartości niematerialne i prawne) wg sposobu jego zagospodarowania tj. znajdujące się w bezpośrednim zarządzie gminy, jak i użytkowane przez jednostki organizacyjne gminy.

Jednostka	Wartość brutto 31.12.2020	Umorzenie	Wartość netto 31.12.2020
Urząd Miejski w Solcu Kujawskim	253 871 504,94	89 579 984,16	164 291 520,78
Szkoła Podstawowa nr 1	2 112 660,32	1 619 628,35	493 031,97
Szkoła Podstawowe nr 4	4 897 009,66	3 910 063,31	986 946,35
Szkoła Muzyczna I Stopnia im. Fryderyka Chopina	1 167 670,03	1 103 671,58	63 998,45
Przedszkole Publiczne nr 1 Promyczek	2 041 901,00	1 189 053,86	852 847,14
Miejsko Gminny Ośrodek Pomocy Społecznej	742 367,37	669 964,28	72 403,09
<i>w tym. Warsztaty Terapii Zajęciowej</i>	<i>553 990,29</i>	<i>252 443,13</i>	<i>301 547,16</i>
Środowiskowy Dom Samopomocy	787 755,49	543 774,54	243 980,95
Ośrodek Sportu i Rekreacji	13 790 059,62	7 022 461,45	6 767 598,17
Biblioteka Publiczna	864 710,46	864 710,46	-
Soleckie Centrum Kultury	1 467 350,39	1 247 618,49	219 731,90
Razem:	282 296 979,57	108 003 373,61	174 293 605,96



V. INFORMACJA O REALIZACJI POLITYK, PROGRAMÓW I STRATEGII

1. Strategia rozwoju miasta i gminy Solec Kujawski na lata 2014-2020 (+)

Strategia Rozwoju Miasta i Gminy Solec Kujawski stanowi podstawę podejmowanych przez organy gminy działań, zmierzających do osiągnięcia celu, jakim jest dynamiczny i zrównoważony rozwój zbliżający gminę do standardów Unii Europejskiej. Aktualnie obowiązująca „Strategia” została opracowana na lata 2014 -2020 (+) i została przyjęta uchwałą nr XXXV/318/13 Rady Miejskiej w Solcu Kujawskim z dnia 19 grudnia 2013 r. w sprawie przyjęcia Strategii rozwoju miasta i gminy Solec Kujawski na lata 2014 – 2020(+). Uchwałą nr V/111/66/19 Rady Miejskiej w Solcu Kujawskim z dnia 28 czerwca 2019 roku w sprawie przystąpienia do opracowania aktualizacji „Strategii Rozwoju Miasta i Gminy Solec Kujawski na lata 2014-2020, przystąpiono do opracowania aktualizacji „Strategii Rozwoju Miasta i Gminy Solec Kujawski na lata 2014-2020 (+)” z jednoczesnym wydłużeniem okresu jej obowiązywania do 2025 (+).

W strategii zostały wyznaczone cele oraz przedsięwzięcia związane z rozwojem gminy. Strategiczny cel wskazany w strategii to

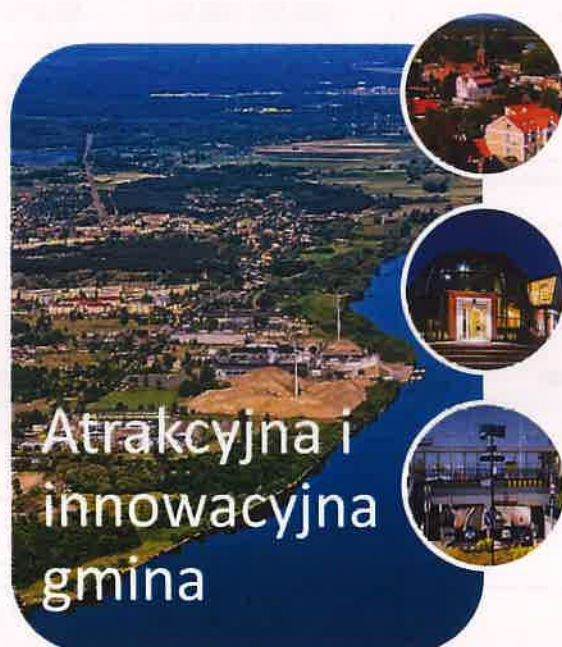



Strategia określa następujące cele operacyjne:

bogata oferta usług

centrum
komunikacyjne
Metropolii
Bydgosko-Toruńskiej

społeczeństwo
obywatelskie

bezpieczna gmina

gmina atrakcyjna
dla młodych

Jedną z funkcji strategii jest szeroka informacja o polityce rozwoju gminy na tle gospodarczych, społecznych i prawnych uwarunkowań rozwoju. Stąd też praktycznie wszystkie informacje zawarte w niniejszym raporcie stanowią informację z realizacji tego strategicznego dokumentu. Informacja z wykonania zadań określonych w strategii wraz z prezentacją została zamieszczona na stronie <https://soleckujawski.pl/news/realizacja-strategii-rok-2020>.

2. Studium uwarunkowań i kierunków przestrzennego zagospodarowania gminy

Gmina wykonuje określone ustawami zadania publiczne o charakterze ponadgminnym w zakresie planowania przestrzennego. W szczególności należą do nich sporządzanie i uchwalanie dokumentów planistycznych w zakresie zagospodarowania przestrzennego. Podstawowymi działaniami w tym zakresie są: planowanie (konceptyjne i realizacyjne) nowych terenów pod budownictwo mieszkaniowe, mieszkaniowo-usługowe i letniskowe, terenów rekreacyjnych, brakujących elementów infrastruktury technicznej (drogi, kanalizacja, gazyfikacja) z uwzględnieniem w szczególności obszarów ochrony przyrody, obszarów szczególnego zagrożenia powodzią, terenów górniczych.



Ustawa o planowaniu i zagospodarowaniu przestrzennym zobowiązuje każdy samorząd gminny do opracowania (burmistrz) i uchwalenia (rada gminy) studium uwarunkowań i kierunków zagospodarowania przestrzennego w celu określenia polityki przestrzennej gminy. Jednakże studium uwarunkowań i kierunków zagospodarowania przestrzennego nie jest przepisem gminnym (aktem prawa miejscowego) i na jego podstawie nie można wydawać decyzji administracyjnych. Gmina posiada aktualny dokument – Studium uwarunkowań i kierunków zagospodarowania przestrzennego gminy Solc Kujawski, które zostało przyjęte uchwałą Nr XVI/138/08 Rady Miejskiej w Solcu Kujawskim z dnia 27 czerwca 2008 roku, zmienioną uchwałą Nr XIV/133/16 Rady Miejskiej w Solcu Kujawskim z dnia 18 marca 2016 roku. Tekst i rysunek studium zostały ujednolicone.

Studium jest opracowaniem kierunkowym w zakresie planowania przestrzennego, które wyznacza kierunki polityki przestrzennej na obszarze gminy.

Za główny cel rozwoju gminy przyjęto sukcesywny wzrost jakości życia jej mieszkańców oraz wzmocnienie znaczenia miasta w obszarze aglomeracji bydgosko-toruńskiej jako ośrodka usługowo-produkcyjnego, przy zachowaniu równowagi pomiędzy aktywnością gospodarczą a ochroną środowiska przyrodniczego i kulturowego.

Studium formułuje kierunki zagospodarowania przestrzennego wynikające z potencjalnych możliwości zagospodarowania określonych terenów.

W zakresie rozwoju przestrzennego ustalono:

1. podział na strefy polityki przestrzennej:

- zurbanizowana,
- dalszego rozwoju układu przestrzennego,
- systemu ekologicznego,
- parku przemysłowego,
- rolniczo-osadnicza Otorowo-Makowiska,
- wielofunkcyjna Wypaleniska-Makowiska,
- wielofunkcyjna - ekologiczna „Chrośna”,
- specjalna, zieleni izolacyjnej oraz zieleni rekreacyjnej i sportu,
- leśno-osadnicza,



2. zasadniczy rozwój przestrzenny miasta w kierunku wschodnim i zachodnim w obrębie strefy dalszego rozwoju układu przestrzennego oraz potencjalnych terenów rozwojowych w strefie rolniczo-osadniczej Otorowo-Makowiska,
3. rozwój strefy zurbanizowanej poprzez kontynuację zabudowy na terenach objętych planami miejscowymi oraz zabudowę terenów przewidzianych do uzupełnień,
4. ochronę zieleni miejskiej tworzącej system ekologiczny miasta,
5. rozwój funkcji mieszkaniowej i działalności produkcyjno-usługowej jako funkcji podstawowych oraz rolnictwa i leśnictwa, a także turystyki jako funkcji uzupełniających, ponadto funkcji specjalnej – Radiowe Centrum Nadawcze Polskiego Radia S.A.

W zakresie rozwoju funkcjonalnego ustalono:

1. zmianę w strukturze funkcjonalnej miasta (w stosunku do dotychczasowych kierunków) polegająca na ograniczeniu funkcji przemysłowej na korzyść: rozwoju działalności gospodarczo-usługowej (drobna i średnia wytwórczość) zabudowy jednorodzinnej oraz usług (w tym terenów oferowanych dla usług ponadlokalnych),
2. wielofunkcyjny rozwój strefy zurbanizowanej oraz strefy dalszego rozwoju układu przestrzennego, przy zróżnicowanych działaniach w ich obrębie:
 - w strefie zurbanizowanej – zachowanie istniejących i kontynuację rozwijanych funkcji ze szczególnym uwzględnieniem porządkowania śródmieścia (rozwój usług ogólnomiejskich – centrotwórczych),
 - w strefie dalszego rozwoju układu przestrzennego – kontynuację rozwoju funkcji mieszkaniowej, mieszkaniowej wielorodzinnej, szeroki rozwój działalności gospodarczo-usługowej a także budownictwa mieszkaniowego jednorodzinnego i usług ponadlokalnych,
 - dążenie do wyprowadzenia funkcji przemysłowej do strefy parku przemysłowego.
3. ochronę i kształtowanie systemu ekologicznego miasta z uwzględnieniem dalszego racjonalnego rozwoju funkcji rekreacyjnej, przede wszystkim na obszarach: przewidywanego do powiększenia parku miejskiego w strefie systemu ekologicznego oraz proponowanych terenach w dolinie Wisły.

Najważniejsze zapisy Studium to ustalenia szczegółowe sformułowane odrębnie dla każdej strefy polityki przestrzennej.



STREFA 1 – ZURBANIZOWANA, obejmuje zróżnicowane funkcjonalnie obszary zabudowane o ukształtowanym układzie przestrzennym oraz obszary przyległe o zaawansowanych i rozpoczętych procesach urbanizacji.

Główne kierunki polityki przestrzennej to:

- modernizacja zabudowy,
- przekształcenia funkcjonalno-przestrzenne mające na celu rozwój funkcji śródmiejskich,
- kontynuacja zabudowy na terenach obowiązujących planów miejscowych,
- zamiar sporządzenia miejscowych planów zagospodarowania przestrzennego na obszarach potencjalnych terenów rozwojowych oraz już zainwestowanych w celu wprowadzenia zasad kształtowania przestrzeni,
- usprawnienie układu komunikacyjnego,

Obszar 1.1. • śródmiejski, obejmuje tereny podlegające ochronie konserwatorskiej (strefy „A” oraz częściowo „B” i „W”), przyległe tereny zabudowy wielorodzinnej oraz wskazane do rozwoju funkcji śródmiejskich tereny po południowej stronie linii kolejowej.

Obszar 1.2. • zabudowy mieszkaniowej jednorodzinnej i usług nieuciążliwych, przewidziany do rozwoju dotychczasowych funkcji,

Obszar 1.3. • przemysłowo-składowo-produkcyjny oraz rekreacyjno-sportowy, przewidziany do zachowania części zagospodarowania zgodnego z funkcją oraz przekształceń i uzupełnień,

Obszar 1.4. • działalności gospodarczo-usługowej, przewidziany do rozwoju dotychczasowych funkcji,

STREFA 2 – DALSZEGO ROZWOJU UKŁADU PRZESTRZENNEGO, obejmuje zróżnicowane funkcjonalnie obszary z rozpoczętym procesem urbanizacji – przewidziane do dalszego rozwoju oraz grunty rolne stanowiące obszary rozwojowe miasta.

Obszar 1.1. • przemysłowo-składowy, przewidziany do dalszego rozwoju,

Obszar 2.2. • wielofunkcyjny w zakresie usług nieuciążliwych z zielenią towarzyszącą,

Obszar 2.3. • działalności gospodarczo-usługowej, przewidziany do rozwoju wymienionych funkcji,



Obszar 2.4. • zabudowy mieszkaniowej wiele i jednorodzinnej,

Obszar 2.5. • złóż kruszywa naturalnego.

STREFA 3 – SYSTEMU EKOLOGICZNEGO, obejmuje istniejący system przyrodniczy miasta oraz obszary przewidziane do przekształceń i jego współtworzenia. Główne działania to kształtowanie i zapewnienie sprawnego funkcjonowania systemu oraz ochrona przed zabudową.

Obszar 3.1. • koryta Wisły wraz z terenem przewidzianym do zalania po realizacji stopnia wodnego „Solec Kujawski”, oraz obszary okresowo zagrożone wodami powodziowymi. Przewidziana do zachowania wysokiego rygoru ochrony,

Obszar 3.2. • terasy zalewowej Wisły, okresowo zagrożony wodami powodziowymi objęty wysokim rygorem ochrony jako fragment projektowanego korytarza ekologicznego o znaczeniu międzynarodowym ECONET-POLSKA,

Obszar 3.3. • osadniczy wsi Przyłubie, położony w przewadze w strefie zagrożenia powodziowego,

Obszar 3.4. • ogólnomiejskiej zieleni rekreacyjnej, obejmujący park leśny, park wodny oraz Soleckie Centrum Kultury a także tereny przewidziane do przekształceń na zielenią miejską,

Obszar 3.5. • wielofunkcyjny, obejmujący park leśny oraz tereny przewidziane do przekształceń o przewadze mało korzystnych warunków budowlanych.

STREFA 4 – PARKU PRZEMYSŁOWEGO, obejmuje istniejący teren parku przemysłowego objęty ustaleniami miejscowego planu zagospodarowania przestrzennego oraz obszary przewidziane pod jego rozbudowę. Główne działania to kształtowanie i zapewnienie sprawnego funkcjonowania parku przemysłowego, przygotowanie oferty terenowej z jednoczesnym zabezpieczeniem infrastruktury technicznej oraz wprowadzenie zieleni izolacyjnej.

Obszar 4.1. • parku przemysłowego,

Obszar 4.2. • lasów ochronnych, zieleni izolacyjnej oraz zieleni rekreacyjnej i sportu.



STREFA 5 – ROLNICZO-OSADNICZA OTOROWO-MAKOWISKA, odznaczająca się średnią przydatnością gruntów dla rolnictwa oraz przewagą mało korzystnych warunków dla rozwoju osadnictwa. Przewidziana do rozwoju dotychczasowych funkcji z ograniczeniami dla zabudowy.

STREFA 6 – WIELOFUNKCYJNA – WYPALENISKA – MAKOWSKA, położona we wsi Makowiska i wsi Wypaleniska, między drogą krajową S-10 a drogą powiatową nr 105568, znajdującą się poza zasięgiem Obszaru Chronionego Krajobrazu Wydm Kotliny Toruńsko Bydgoskiej.

STREFA 7 - WIELOFUNKCYJNA - EKOLOGICZNA „CHROŚNA”, przewidziana do rozwoju, przy zachowaniu wymogów ochrony walorów środowiska i krajobrazu oraz dóbr kultury.

STREFA 8 – SPECJALNA, ZIELENI IZOLACYJNEJ ORAZ ZIELENI REKREACYJNEJ I SPORTU Radiowego Centrum Nadawczego Polskiego Radia S.A.

STREFA 9 – LEŚNO-OSADNICZA, stanowiąca część Puszczy Bydgoskiej wraz z enklawami rolniczo-osadniczymi, przewidziana do zachowania i ochrony przed działalnością mogącą wpłynąć ujemnie na jej walory przyrodniczo-krajobrazowe.

Przestrzenny obraz kierunków zagospodarowania przestrzennego gminy zawiera rysunek studium stanowiący załącznik nr 4 do uchwały o przyjęciu studium.

Poniżej zamieszczono fragment tego rysunku obejmujący teren miasta Solec Kujawski i jego najbliższe otoczenie.





Analiza rysunku Studium wskazuje, że na obszarze miasta zaznacza się wyraźne strefowanie funkcji. Jest to bardzo korzystne dla rozwoju miasta, gdyż pozwala w ten sposób unikać konfliktów społecznych związanych z ewentualną kolizją różnego rodzaju przeznaczeń terenu. W centrum miasta wyróżnia się zwarta strefa zurbanizowana (1), która obejmuje tereny zabudowy mieszkaniowej oraz nieuciążliwych usług. W strefie tej będzie następował dalszy rozwój usług śródmiejskich, kontynuacja zabudowy oraz jej modernizacja. W strefie dalszego rozwoju układu przestrzennego (2) również widać wyraźne strefowanie. Rozdzielone zostały tereny kształtowania zabudowy mieszkaniowej wielo- i jednorodzinnej od terenów przemysłowo-składowego, terenów wielofunkcyjnych i terenów działalności gospodarczo-usługowej. System ekologiczny stanowi Wisła w części północnej miasta i ogólnomiejski teren zieleni rekreacyjnej (3.4). Przy drodze krajowej nr 10 położony jest park przemysłowy (4), który od terenów zabudowy śródmiejskiej oddziela obszar lasów ochronnych i zieleni (4.2).

Przeprowadzona analiza aktualności Studium w 2018 roku, przyjęta uchwałą nr LI/405/18 Rady Miejskiej w Solcu Kujawskim z dnia 12 października 2018 r., wykazała częściową jego nieaktualność, wynikającą z zmian przepisów prawa, w tym ustawy o planowaniu i zagospodarowaniu przestrzennym, z dezaktualizacji w stosunku do opracowań specjalistycznych oraz z nowych wyzwań polityki rozwoju, w tym uwzględnienia potrzeb właścicieli gruntów.

W wyniku przeprowadzonej analizy potwierdzono potrzebę sporządzenia nowego studium. Uchwałą Nr XXVIII/254/17 Rady Miejskiej w Solcu Kujawskim z dnia 9 czerwca 2017 r. przystąpiono do sporządzenia nowego Studium uwarunkowań i kierunków zagospodarowania przestrzennego gminy Solec Kujawski.

Studium uwarunkowań i kierunków przestrzennego zagospodarowania gminy – dostępne jest na stronie internetowej BiP tut. Urzędu, pod adresem:

<http://mst-solec-kujawski.rbip.mojregion.info/studium-uwarunkowan-i-kierunkow-zagospodarowania-przestrzennego-gminy-solec-kujawski-2/>

Ostatnia ocena aktualności - Uchwała Nr LI/405/18 Rady Miejskiej w Solcu Kujawskim z dnia 12 października 2018 r., dostępna na stronie internetowej BiP tut. Urzędu, pod adresem:



<http://mst-solec-kujawski.rbip.mojregion.info/uchwaly-nr-li40518-rady-miejskiej-w-solcu-kujawskim-w-sprawie-oceny-aktualnosci-studium-uwarunkowan-i-kierunkow-zagospodarowania-przestrzennego-gminy-solec-kujawski-oraz-obowiazujacych-miejscowych-p/>

3. Miejscowe plany zagospodarowania przestrzennego

Podstawowym dokumentem planistycznym będącym aktem prawa miejscowego jest miejscowy plan zagospodarowania przestrzennego opracowywany dla określonych obszarów. Obecnie, w związku z obowiązującymi przepisami ustawy z dnia 27 marca 2003 r. o planowaniu i zagospodarowaniu przestrzennym ważne są plany uchwalone po 1 stycznia 1995 r.

W gminie Solec Kujawski wg danych z Analizy zmian w zagospodarowaniu przestrzennym z września 2018 r., obowiązuje 27 miejscowych planów zagospodarowania przestrzennego. Są to plany obejmujące obszary o różnej wielkości i przeznaczające określone tereny na różne funkcje. Większość tych planów (22) obejmują obszary położone na terenie miasta. Są to plany obejmujące w szczególności: tereny zabudowy mieszkaniowej, zabudowy mieszkaniowo-usługowej, tereny przemysłu, rzemiosła, usług i handlu, tereny zabudowy mieszkaniowo-rzemieślniczej, tereny targowo-wystawiennicze, przemysłowo-składowe i usługowo-handlowe, tereny usług, przemysłu i składów, itp. Obszar miasta jest w kilkunastu % pokryty obowiązującymi planami miejscowymi. Część tych planów obejmuje tereny położone na wiejskim obszarze gminy (5) i dotyczą one terenów: Radiowego Centrum Nadawczego Pierwszego Programu Polskiego Radia S.A. we wsi Przyłubie, terenów zabudowy mieszkaniowo-usługowej i usługowej we wsi Otorowo, terenów zabudowy usługowej, składów i magazynów we wsi Makowiska – Wypaleniska. Większość terenów wiejskich nie posiada jednak planów miejscowych, a przeznaczenie terenów jest regulowane decyzjami administracyjnymi.

W zależności od potrzeb Rada Miejska w drodze uchwały przystępuje do sporządzenia zmiany miejscowych planów lub do sporządzenia nowych planów.

Uchwalane sukcesywnie plany miejscowe zabezpieczają i rezerwują tereny pod rozwój różnych funkcji. Samorząd lokalny podejmuje niezbędne prace planistyczne w zależności od potrzeb społecznych i gospodarczych oraz zmian przepisów prawa.



Miejscowe plany zagospodarowania przestrzennego – dostępne są na stronie internetowej BiP tut. Urzędu, pod adresem: <http://mst-solec-kujawski.rbip.mojregion.info/mpzp-obowiazujace/>

Zgodnie z art. 32 ustawy o planowaniu i zagospodarowaniu przestrzennym (tj. Dz. U. z 2018 poz. 1945 z późn. zm.), w celu oceny aktualności studium i planów miejscowych Burmistrz dokonuje analizy zmian w zagospodarowaniu przestrzennym gminy, ocenia postępy w opracowywaniu planów miejscowych i opracowuje wieloletnie programy ich sporządzania w nawiązaniu do ustaleń studium, z uwzględnieniem decyzji zamieszczonych w rejestrach oraz wniosków w sprawie sporządzenia lub zmiany planu miejscowego.

Przekazuje Radzie Miejskiej wyniki analiz, o których mowa powyżej, po uzyskaniu opinii gminnej komisji urbanistyczno-architektonicznej, co najmniej raz w czasie kadencji.

Rada Miejska podejmuje uchwałę w sprawie aktualności studium i planów miejscowych.

Ostatnia ocena aktualności - Uchwała Nr LI/405/18 Rady Miejskiej w Solcu Kujawskim z dnia 12 października 2018r., dostępna na stronie internetowej BiP tut. Urzędu, pod adresem:

<http://mst-solec-kujawski.rbip.mojregion.info/uchwaly-nr-li40518-rady-miejskiej-w-solcu-kujawskim-w-sprawie-oceny-aktualnosci-studium-uwarunkowan-i-kierunkow-zagospodarowania-przestrzennego-gminy-solec-kujawski-oraz-obowiazujacych-miejscowych-p/>

Szczegóły dotyczące realizacji zadań związanych z planami zagospodarowania przestrzennego przedstawiono w części analitycznej niniejszego raportu w pkt. IX.

4. Gminny Program Rewitalizacji na lata 2016 - 2023

Program został przyjęty uchwałą nr XII/99/19 Rady Miejskiej w Solcu Kujawskim z dnia 24 października 2019 r. w sprawie zmiany uchwały w sprawie przyjęcia Gminnego Programu Rewitalizacji Miasta i Gminy Solc Kujawski na lata 2016-2023.



Rewitalizacja to proces wyprowadzania obszarów zdegradowanych ze stanu kryzysowego poprzez przedsięwzięcia całościowe (integrujące działania na rzecz społeczności, przestrzeni i lokalnej gospodarki), skoncentrowane terytorialnie i prowadzone we współpracy z lokalną społecznością.

GPR obejmuje 18 projektów realizujących poprawę sfery społecznej i infrastrukturalnej w obszarze przeznaczonym do rewitalizacji.

Nazwa projektu	Podmiot realizujący	Koszt realizacji zadania (zł)	Dofinansowanie (zł)	Termin realizacji projektu
Nowa jakość życia osób starszych niesamodzielnych lub niepełnosprawnych (projekt społeczny)	MGOPS	257.339,00	231.605,00	01.11.2018r. - 31.05.2021r. - w trakcie realizacji
Między nami aktywnymi seniorami (projekt społeczny)	MGOPS	272.277,00	231.435,45	2020 - 2021 - w trakcie realizacji
Zwiększenie dostępności oferty edukacyjnej dla seniorów 50+ (projekt społeczny)	Biblioteka Publiczna; MGOPS; Świetlice	15.000,00	-	2018 - 2021



Likwidacja barier dostępu do oferty Biblioteki Publicznej ze szczególnym uwzględnieniem osób starszych i niepełnosprawnych (projekt społeczny)	Biblioteka Publiczna	12.000,00	-	2019 - 2022
Przegląd Artystycznej Twórczości Seniorów (projekt społeczny)	Soleckie Centrum Kultury	30.000,00	-	2018 – 2023 (corocznie) - w 2020 nie realizowano - pandemia
Aktywni 60+ (projekt społeczny)	Soleckie Centrum Kultury	48.000,00	-	2018 – 2023 -projekt cykliczny coroczny
Zdrowie i aktywne życie seniora i osób niepełnosprawnych (projekt społeczny)	„Salus” podmiot prywatny	588.000,00	474.400,00	2018 – 2023 - projekt nierealizowany
Aktywni wykwalifikowani (projekt społeczny)	MGOPS	144.786,06	123.068,15	2020 – 2021 - w trakcie realizacji
Świetlica środowiskowa (Placówka Wsparcia dziennego) (projekt społeczny)	MGOPS	419.000,00	-	2021 - 2023
Przestrzeń aktywnej rodziny (projekt społeczny)	Biblioteka Publiczna	20.000,00	-	2018 – 2021 - w 2020 r. oferta on-line – pandemia
Gra o Solec (projekt społeczny)	Biblioteka Publiczna; Muzeum im. Księcia	25.000,00	-	2019 – 2020 - w 2020 r. nie realizowano – pandemia



	Przemysła, Szkoły, Przedsiębiorcy			
Świadomy uczeń – świadomy pracownik (projekt społeczny)	Biblioteka Publiczna, Szkoły, Przedsiębiorcy	6.000,00	-	2018 – 2020 - w 2020 r. nie realizowano – pandemia
Pogotowie Naukowe (projekt społeczny)	Soleckie Centrum Kultury	10.000,00	-	2018 – 2019 - zrealizowano
Akcja letnia dla dzieci (projekt społeczny)	Soleckie Centrum Kultury	54.000,00	-	2019 – 2023 - w 2020 r. nie zrealizowano - pandemia
Objazdowy Teatr Profilaktyczny (projekt społeczny)	Soleckie Centrum Kultury	8.000,00	-	2020 – 2023 - w 2020 r. nie realizowano – pandemia
Trzeźwe Uśmiechnięte Święta (projekt społeczny)	Soleckie Centrum Kultury	18.000,00	-	2018 – 2023 -projekt cykliczny
Adaptacja budynku nr 4 przy Placu Jana Pawła II wraz z otoczeniem na cele społeczno-gospodarcze (projekt infrastrukturalny)	Urząd Miejski	5.829.618,82	3.120.285,73	2018 – 2021 zrealizowano
Adaptacja budynku przy ul. Tadeusza Kościuszki 12 wraz z otoczeniem na cele społeczno-gospodarcze (projekt infrastrukturalny)	Urząd Miejski	1.467.670,34	833.066,59	2018 – 2021 - w trakcie realizacji



5. Program gospodarowania mieszkaniowym zasobem gminy na lata 2014-2020

Został przyjęty uchwałą nr XXXVII/342/14/ Rady Miejskiej w Solcu Kujawskim z dnia 20 lutego 2014 r. w sprawie przyjęcia Wieloletniego Programu Gospodarowania Mieszkaniowym Zasobem Gminy na lata 2014-2020.

W programie wyznaczone zostały cele oraz przedsięwzięcia związane z gospodarowaniem mieszkaniowym zasobem gminy, w tym sprzedaże i remonty mieszkań.

Informacje z realizacji zadań w roku 2019 określonych w programie, ujęto w części analitycznej niniejszego raportu w pkt IX.

Szczegółowe informacje z realizacji zadań w 2020 r. opisano w „Informacji z wykonania w 2020 r. zadań określonych w Strategii Rozwoju Miasta i Gminy Solec Kujawski na lata 2014 – 2020 (+)”. Informacja opracowywana jest corocznie i publikowana na stronie internetowej BIP <http://mst-solec-kujawski.rbip.mojregion.info/strategie-programy/>

Szczegółowe informacje z realizacji zadań w roku 2020 w zakresie gospodarki nieruchomościami, ujęto w części analitycznej niniejszego sprawozdania w pkt. IX.

6. Gminny Program Opieki nad Zabytkami na lata 2018 - 2021

Zgodnie z ustawą z dnia 23 lipca 2003 r. o ochronie zabytków i opiece nad zabytkami (tj. Dz. U. z 2020 r. poz. 282 z późn. zm.) Gmina Solec Kujawski posiada Gminny program opieki nad zabytkami. Program został przyjęty uchwałą nr II/20/18 Rady Miejskiej w Solcu Kujawskim z dnia 14 grudnia 2018 r. w sprawie przyjęcia Gminnego Programu Opieki nad Zabytkami dla Gminy Solec Kujawski na lata 2018-2021.

W programie wyznaczone zostały cele oraz przedsięwzięcia związane z ochroną i opieką nad zabytkami, które stanowią podwaliny współpracy pomiędzy samorządem gminy, właścicielami zabytków oraz Wojewódzkim Konserwatorem Zabytków. Założenia programowe obejmują także działania z zakresu szeroko rozumianego dziedzictwa kulturowego, stanowiącego dorobek materialny oraz duchowy poprzednich pokoleń oraz spuściznę kulturową naszych czasów.



W ramach programu określone zostały trzy podstawowe priorytety, a także kierunki działań służące realizacji zadań wskazanych w programie.



W ramach wskazanych priorytetów w 2020 r. podjęto działania mające na celu ochronę zasobów dziedzictwa kulturowego gminy. Wśród pojętych inicjatyw możemy wyróżnić:



Przeniesienie z cmentarza ewangelickiego w Wypaleniskach do Muzeum Solca im. Księcia Przemysła steli w formie ulistnionego pnia dębu oraz steli wykonanej z piaskowca w formie wydłużonego postumentu z rytą inskrypcją w języku niemieckim, pisaną gotykiem.



Zdemontowanie płyty pamiątkowej u zbiegu ulic Toruńskiej i Wolności o następującej treści: "W tym miejscu zginęła w okresie 1939-1945 z rąk faszystowskiego okupanta grupa Polaków mieszkańców naszego miasta. Płyte przeniesiono do Muzeum Solca im. Księcia Przemysła w Solcu Kujawskim i stanowi eksponat niniejszej placówki.



Sporządzenie listy grobów mających wartość pamiątek historycznych lub wartość artystyczną wraz z dokumentacją fotograficzną znajdujących się na cmentarzu przy ul. Ks. P. Skargi zasługujących na zachowanie.



Postawienie we współpracy z Nadleśnictwem Solec Kujawski w miejsce zniszczonego Krzyża Powstańców Wielkopolskich przy drodze prowadzącej do Chrośny nowego krzyża wraz z tablicą przedstawiającą jego historię oraz tabliczką wskazującą na obecność Miejsca Pamięci Narodowej.



Podjęcie procedury mającej na celu ochronę dziedzictwa kulturowego oraz popularyzację historii miasta oraz jej dawnych mieszkańców. Efektem podjętych działań będzie umieszczenie tablic pamiątkowych na terenie dawnych, nieczynnych cmentarzy. Realizacja prac rozpocznie się w kolejnym roku kalendarzowym.



Podjęcie działań mających na celu przeprowadzenie prac renowacyjno – konserwatorskich na Mogile Zbiorowej Pomordowanych w 1939 r. Realizacja prac została zaplanowana w kolejnym roku kalendarzowym po uzyskaniu stosownych pozwoleń.



Stworzenie estetycznej przestrzeni poprzez ułożenie kostki brukowej wokół obeliska w Rudach upamiętniającego zamordowanych mieszkańców osady znajdującego się w sąsiedztwie kapliczki maryjnej.



Podpisanie umów patronackich o objęciu opieką miejsca pamięci oraz miejsca istotnego dla społeczności lokalnej Gminy Solec Kujawski z organizacjami pozarządowymi oraz jednostkami organizacyjnymi gminy.



Weryfikacja oraz aktualizacja Gminnej Ewidencji Zabytków poprzez włączenie do ewidencji kart adresowych zabytków nieruchomości: układ urbanistyczny Solec Kujawski, układ ruralistyczny Przyłubie, układ ruralistyczny Chrośna, układ ruralistyczny Otorowo.

Program wraz ze sprawozdaniem za lata 2018-2019 został udostępniony na stronie: <http://mst-solec-kujawski.rbip.mojregion.info/> w zakładce Strategie, Programy, Plany



7. Wieloletni plan rozwoju urządzeń wodociągowych i kanalizacyjnych

Wieloletni plan rozwoju i modernizacji urządzeń wodociągowych i kanalizacyjnych na lata 2016 – 2020 opracowany przez Zakład Gospodarki Komunalnej spółka z ograniczoną odpowiedzialnością w Solcu Kujawskim przyjęty został uchwałą nr XI/98/15 Rady Miejskiej w Solcu Kujawskim z dnia 27 listopada 2015 r.

Plan dostępny jest na stronie BIP:

<https://mst-solec-kujawski.rbip.mojregion.info/uchwala-nr-xi9815-rady-miejskiej-w-solcu-kujawskim-z-dnia-27-11-2015-r-w-sprawie-wieloletniego-planu-rozwoju-i-modernizacji-urzedzen-wodociagowych-i-urzedzen-kanalizacyjnych-na-lata-2016-2020/>

Z uwagi na fakt, iż obowiązujący plan stracił swoją ważność na koniec 2020 roku, spółka opracowała nowy plan, który zatwierdzony został uchwałą nr XXIII/206/20 Rady Miejskiej w Solcu Kujawskim z dnia 27 listopada 2020 r. w sprawie „Wieloletniego planu rozwoju i modernizacji urządzeń wodociągowych i urządzeń kanalizacyjnych na lata 2021-2025”, będących w posiadaniu Zakładu Gospodarki Komunalnej Spółka z ograniczoną odpowiedzialnością w Solcu Kujawskim”.

Aktualny plan dostępny jest na stronie BIP:

<https://mst-solec-kujawski.rbip.mojregion.info/uchwala-nr-xxiii20620-rady-miejskiej-w-solcu-kujawskim-w-sprawie-wieloletniego-planu-rozwoju-i-modernizacji-urzedzen-wodociagowych-i-urzedzen-kanalizacyjnych-na-lata-2021-2025-bed/>

Realizacja zadań objętych w planie w 2020 roku rozpoczęła się w pierwszym kwartale i związana była przede wszystkim z kontynuacją zadań rozpoczętych w latach poprzednich tj. budową sieci wodociągowej i kanalizacji sanitarnej.



W roku 2020 spółka zrealizowała następujące odcinki sieci wodociągowej i kanalizacyjnej:

Lp.	Ulica	Miejscowość	Rodzaj sieci	Materiał	Średnica [mm]	Długość [m]	Poniesione koszty w 2020 r. [zł]
1.	Danuty Mrzyk	Solec Kujawski	wodociąg	PE	90	4,0	59 322,69
					160	131,5	
2.	Danuty Mrzyk	Solec Kujawski	kanalizacja sanitarna	PVC	200	63,0	60 043,96
3.	Kasztanowa	Solec Kujawski	wodociąg	PE	110	201,0	36 782,80
4.	Kujawska	Solec Kujawski	wodociąg	PE	160	92,0	158 583,63
					110	276,0	
					90	20,0	
5.	marsz. Józefa Piłsudskiego	Solec Kujawski	kanalizacja sanitarna	PVC	200	178,0	88 523,92
6.	marsz. Józefa Piłsudskiego	Solec Kujawski	wodociąg	PE	90	67,0	75 730,61
					110	118,0	
7.	Prosta	Solec Kujawski	kanalizacja sanitarna	PVC	200	170,0	145 904,19
				PE	90	102,0	
8.	Robotnicza I i II	Solec Kujawski	kanalizacja sanitarna	PVC	200	916,0	466 987,41
					250	55,0	
9.	Sowia	Solec Kujawski	kanalizacja sanitarna	PVC	200	262,5	176 336,53
10.	Sowia	Solec Kujawski	wodociąg	PE	90	50,0	54 336,16
					110	4,0	
11.	Tęczowa	Solec Kujawski	wodociąg	PE	160	75,0	33 369,76
12.	Zurawia	Solec Kujawski	kanalizacja sanitarna	PVC	200	109,0	63 056,32
13.	Zurawia	Solec Kujawski	wodociąg	PE	110	112,0	45 531,04
14.	Piezometry - wykonanie	Przyłubie	4 szt.	-	-	-	40 960,00
					SUMA	3 006,0	1 505 469,02

Najważniejszą i najbardziej rozległą inwestycją w sieci własne, realizowaną w 2020 roku były prace prowadzone w ramach przedsięwzięcia pn. *Budowa i przebudowa kanalizacji sanitarnej i sieci wodociągowej w ulicach: Młyńskiej, Sikorskiego, Cisowej, Orlej, Słowiczej, Sowiej, Piłsudskiego i Robotniczej*. Inwestycja ta, realizowana od 2018 roku i zakończona w roku sprawozdawczym, realizowana była w ramach środków uzyskanych z pożyczki Wojewódzkiego Funduszu Ochrony Środowiska i Gospodarki Wodnej w Toruniu, zawartej w 2018 roku. W ramach całej inwestycji wykonano następujące sieci: kanalizację sanitarną z przykanalikami do nieruchomości przy ul. Młyńskiej i Cisowej, kanalizację sanitarną wraz z przykanalikami i sieć wodociągową przy ul. Sikorskiego, Orlej, Słowiczej, Piłsudskiego, Sowiej oraz kanalizację sanitarną przy ul. Robotniczej.



Przy okazji realizacji w/w inwestycji, w związku z posiadanym szerszym zakresem pozwoleń na budowę w/w sieci, ze względu na wystąpienie czynnika społecznego (zwiększone zainteresowanie dostępem do sieci wod-kan. wśród właścicieli nieruchomości przy ul. Piłsudskiego, Słowiczej, gotowych do przyłączenia się do powstającej sieci), spółka zrealizowała dodatkowe odcinki sieci, zapewniając możliwość przyłączenia się większej ilości mieszkańców. Rozszerzony zakres prac finansowany był ze środków własnych spółki i nie zwiększył wysokości pożyczki, zaciągniętej ze środków WFOŚiGW w Toruniu.

Inwestycja została zakończona w zakresie, w jakim współfinansowana była ze środków pochodzących z pożyczki WFOŚiGW w Toruniu (zakres projektu i pozwolenia na budowę jest większy i będzie realizowany w kolejnych latach, zgodnie z potrzebami, wynikającymi z czynnika społecznego). Spółka otrzymała 100% zakontraktowanych środków, tj. 3.000.000,00 zł (w okresie sprawozdawczym 150.000,00 zł). Z dniem 7.12.2020 roku poszczególne wybudowane sieci zostały przyjęte do ewidencji środków trwałych, a ich łączna wartość wynosi 4.495.817,60 zł. Zgodnie z kartami osiągniętych efektów ekologicznych, przekazanych do WFOŚiGW w Toruniu, w ramach inwestycji wybudowano łącznie: 5.169 m sieci kanalizacji sanitarnej oraz 1.843 m sieci wodociągowej. Na etapie realizacji inwestycji w okresie sprawozdawczym nie wystąpiły sytuacje mogące potencjalnie zagrozić w jej prawidłowej realizacji i zakończeniu.

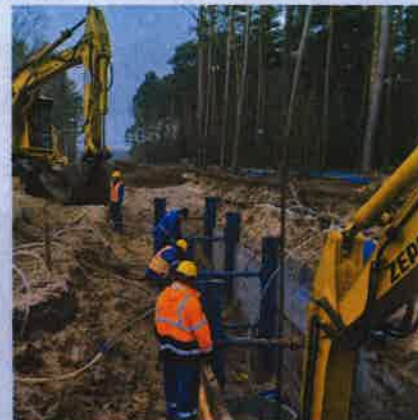



8. Plan Gospodarki Niskoemisyjnej dla Gminy Solc Kujawski

Plan Gospodarki Niskoemisyjnej dla Gminy Solc Kujawski został przyjęty uchwałą Rady Miejskiej nr XIII/129/16, z dnia 22 stycznia 2016 r. Powyższy plan został zaktualizowany uchwałą Rady Miejskiej nr VI/49/19, z dnia 26 kwietnia 2019 r.

W planie wyznaczone zostały cele oraz przedsięwzięcia, uwzględniające termomodernizacje obiektów, odnawialne źródła energii, oświetlenie ulic i transport publiczny. Do najważniejszych z nich należą:



redukcja emisji CO₂ o 20% w roku 2020 w porównaniu do 1990 r.



wzrost zużycia energii ze źródeł odnawialnych, w 2020 r. z 7 do 15% (zgodnie z założeniami UE)



zwiększenie efektywności energetycznej w roku 2020 o 20%



działania służące poprawie jakości powietrza



działania umożliwiające maksymalne wykorzystanie energii odnawialnej



działania ułatwiające podejmowanie decyzji o lokalizacji inwestycji przemysłowych, usługowych i mieszkaniowych

W związku z Zarządzeniem Nr V/165/19 Burmistrza Solca Kujawskiego z dnia 16 października 2019 r. w sprawie powołania Zespołu ds. kontroli przestrzegania zakazu spalania odpadów w paleniskach domowych na terenie Gminy Solc Kujawski, zostały przeprowadzone kontrole w dniach od 14.01.2020 r. do 10.03.2020 r.

Powołane Zespoły przeprowadzały kontrole według sporządzonego zatwierdzonego przez Burmistrza Solca Kujawskiego harmonogramu działania lub na podstawie:

- 1) zgłoszenia do Urzędu Miejskiego w Solcu Kujawskim,



- 2) własnych obserwacji pracowników Urzędu Miejskiego w Solcu Kujawskim, w tym członków Zespołu kontrolnego,
- 3) innych zdarzeń uzasadniające podejrzenie spalania odpadów w paleniskach domowych.

Kontroli podlegały osoby fizyczne będące właścicielami, dzierżawcami, najemcami lub posiadające inny tytuł prawny do nieruchomości. Czynności kontrolne wykonywane były w obecności kontrolowanego bądź jego przedstawiciela (osoba dorosła).

W trakcie kontroli prowadzone były akcje poprzez uświadomienia kontrolowanego o szkodliwym dla zdrowia działaniu, spalanie odpadów i innych nieprzeznaczonych do spalania materiałów. Właściciele nieruchomości będących użytkownikami pieców (kotłów, kominków itp.) poinformowano o zakazanie stosowania (zgodnie z Uchwałą Nr VIII/136/19 z dnia 24.06.2019 r. Sejmiku Województwa Kujawsko – Pomorskiego):

- węgla brunatnego oraz paliw stałych produkowanych z wykorzystaniem tego węgla;
- mułów i flotokoncentratów węglowych oraz mieszanek produkowanych z ich wykorzystaniem;
- paliw w postaci sypkiej;
- biomasy stałej.

W 2020 r. zespoły kontrolne przeprowadziły 40 oględzin palenisk domowych.

W czasie ww. kontroli odnotowano następujące ilości i rodzaje palenisk domowych:

1. gazowy – 3, w tym stary piec (kopciuch) 1 szt.,
2. ze sterownikiem – 8,
3. stary piec (kopciuch) – 29.

W dniu 20 marca 2020 r. została przyjęta Uchwała Nr XVI/138/20 Rady Miejskiej w Solcu Kujawskim w sprawie określenia zasad udzielania dotacji celowej na finansowanie ograniczenia niskiej emisji poprzez wymianę źródeł ciepła zasilanych paliwami stałymi w budynkach i lokalach mieszkalnych na terenie Gminy Solec Kujawski.

Do realizacji ww. uchwały przyjęto 10 wniosków od mieszkańców Gminy Solec Kujawski na wymianę pieca na paliwo płynne (gaz).

Termin realizacji zadania ustalony był do dnia 31 października 2020 r.



W związku z dokonaną wymianą źródła ciepła, potwierdzoną oględzinami wypłacone zostały dotacje, zgodnie z umową w wysokości 3 000,00 zł/1 szt. razem wypłacono 30 000,00 zł.

Uzyskany efekt ekologiczny polega na redukcji emisji następujących zanieczyszczeń do atmosfery:

- dwutlenku siarki SO₂ – 1,15 Mg/rok
- tlenków azotu NO_x – 0,16 Mg/rok
- dwutlenku węgla CO₂ – 74,78 Mg/rok
- pyłów – 0,54 Mg/rok.

***Całkowity koszt przedsięwzięcia
wyniósł 146 858,23 zł***

w tym:

- dotacja Gminy Solec Kujawski – 30 000,00 zł,
- środki własne beneficjentów – 116 858,23 zł,

co bardzo cieszy, gdyż jest to więcej niż w roku 2019, w którym koszt wymiany pieców ogółem wyniósł 128 142, 16 zł.



9. Program usuwania wyrobów zawierających azbest na lata 2017-2032



Program został przyjęty uchwałą nr XXXVI/314/17 Rady Miejskiej w Solcu Kujawskim z dnia 15 grudnia 2017 w sprawie przyjęcia Programu usuwania wyrobów zawierających azbest z terenu miasta i gminy Solec Kujawski na lata 2017 – 2032.

Celem głównym Programu jest zaplanowanie bezpiecznego dla zdrowia mieszkańców i środowiska naturalnego usunięcia wyrobów zawierających azbest z obszaru gminy Solec Kujawski do końca 2032 r.

Zadania określone w programie zostały podzielone na:

Inwestycyjne, związane z podjęciem konkretnych działań zmierzających do unieszkodliwienia wyrobów azbestowych zinwentaryzowanych

Pozainwestycyjne, w tym kampanie informacyjne o szkodliwości azbestu oraz bezpiecznym użytkowaniu i usuwaniu wyrobów zawierających azbest, monitoring realizacji Programu, możliwość pozyskania środków finansowych ze źródeł zewnętrznych, okresowa weryfikacja i aktualizacja programu



Realizacja programu usuwania azbestu.

- Działalność informacyjno-edukacyjna prowadzona była poprzez bieżące informowanie mieszkańców za pomocą strony internetowej Urzędu Miejskiego w Solcu Kujawskim oraz w biuletynie informacji publicznej urzędu, a także poprzez prowadzenie ewidencji zinwentaryzowanych wyrobów zawierających azbest na terenie Gminy Solec Kujawski, w tym aktualizację bazy danych o ww. wyrobach (na podstawie „informacji o wyrobach zawierających azbest” przedkładanych corocznie Burmistrzowi przez właścicieli, użytkowników, zarządców nieruchomości do 31 stycznia każdego roku).
- Gmina Solec Kujawski zwróciła się do mieszkańców, którzy na terenach swoich nieruchomości składują wyroby zawierające azbest (zdemontowane płyty azbestowe, rury cementowo-azbestowe), aby w terminie do 30 maja 2020 r. złożyli wypełnione formularze, w celu ustalenia ilości zdemontowanych i składowanych odpadów niebezpiecznych zawierających azbest. W terminie zgłosili się właściciele ośmiu nieruchomości, zakwalifikowanych zostało siedem, z których zostały odebrane odpady niebezpieczne zawierające azbest. 17 czerwca 2020 roku Gmina Solec Kujawski zleciła firmie ECO-POL Sp. z o.o. w Pruszczu odbiór, transport oraz unieszkodliwienie odpadów niebezpiecznych zawierających azbest od osób prywatnych z terenu miasta Solec Kujawski. Dnia 26 czerwca 2020 r. firma ECO-POL Sp. z o.o. z siedzibą w Pruszczu odebrała z terenu siedmiu nieruchomości odpady niebezpieczne zawierające azbest (zdemontowane i





składowane płyty azbestowe). Odpady niebezpieczne zawierające azbest w ilości 12,4300 Mg zostały przekazane do utylizacji na składowisko odpadów niebezpiecznych w Małociechowie. Gmina Solec Kujawski poniosła koszty odbioru, transportu i unieszkodliwienia w wysokości 4.847,70 zł.

Prowadzono ewidencję zinwentaryzowanych na terenie Gminy Solec Kujawskim wyrobów zawierających azbest dotyczących osób fizycznych.. Łączna ilość wyrobów do unieszkodliwienia od osób fizycznych wynosi 1.059,65 Mg (stan na dzień: 31.12.2020 r.)

Szczegóły na: <http://mst-solec-kujawski.rbip.mojregion.info/strategie-programy/>

10. Program opieki nad zwierzętami i zapobieganie bezdomności zwierząt

Celem założeń wynikających z programu, który został przyjęty Uchwałą Nr XV/134/20 Rady Miejskiej w Solcu Kujawskim z dnia 24.01.2020 r. w sprawie przyjęcia Programu opieki nad zwierzętami bezdomnymi oraz zapobiegania bezdomności zwierząt na terenie gminy Solec Kujawski w 2020 roku jest:





W ramach realizacji założeń programu w 2020 roku:

- Do Schroniska dla Zwierząt wywieziono 15 psów. Koszty poniesione na zapewnienie opieki bezdomnym psom z terenu Gminy Solec Kujawski w schronisku w Bydgoszczy wyniosły 26.700,00 zł.
- Zarejestrowano 72 karmicieli kotów wolno żyjących /420 kotów pod opieką/. Poniesione koszty na społecznych opiekunów kotów wolno żyjących tzw. karmicieli wyniosły 9.170,00 zł.
- W miesiącach: I, II, III, X, XI, XII wydano łącznie 1834 kg karmy, zanotowano 346 zgłoszeń po karmę. Analizę porównawczą w poszczególnych miesiącach obrazuje poniższa tabela.

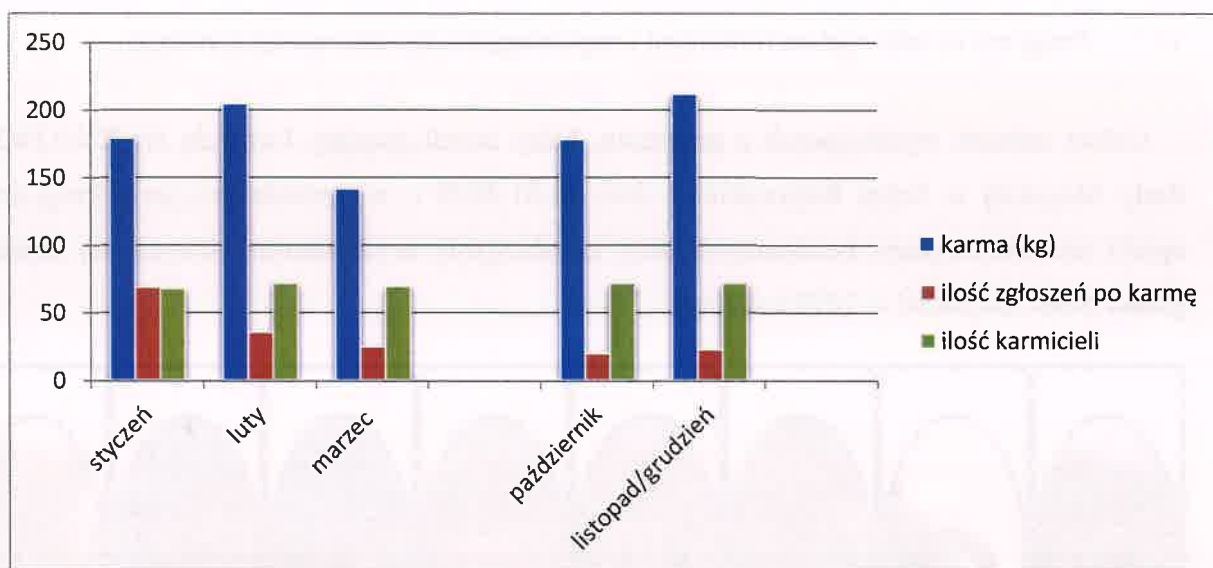

- Zawarto umowę z Zakładem Gospodarki Komunalnej Spółka z o. o. w Solcu Kujawskim na wykonanie usługi mającej na celu ochronę przed zabłąkanymi wolno żyjącymi i bezdomnymi zwierzętami domowymi oraz zabezpieczenie zwłok zwierząt lub ich części. W roku 2020 roku na przedmiotowe zadanie wydatkowano 36.900,00 zł.
- Na usługi weterynaryjne w 2020 r., zgodnie z zawartą umową na świadczenie usług z zakresu całodobowej opieki weterynaryjnej mającej na celu ratowanie, poprawę zdrowia zwierząt bezdomnych oraz wolno żyjących, a także świadczenie usług związanych z ograniczaniem bezdomności zwierząt, na terenie Gminy Solec Kujawski, wydatkowano ogółem 49.832,00 zł.



- Zawarto umowę z Firmą „STRUGA” S.A., na utrzymanie poprawnego stanu sanitarnego w gminie, polegające na unieszkodliwieniu produktów ubocznych pochodzenia zwierzęcego w tym odbiór, transport i likwidacja zwłok padłych.
- Zawarto umowę na wykonanie interwencji i opieki dotyczącej zwierząt wolno żyjących (dziko żyjących) na terenie Gminy Solc Kujawski na 2021 r.
- Zawarto umowę na świadczenie na terenie Gminy Solc Kujawski usług z zakresu całodobowej gotowości do podjęcia interwencji i opieki weterynaryjnej mającej na celu ratowanie, poprawę zdrowia zwierząt bezdomnych w tym wolno żyjących kotów; świadczenie usług związanych z ograniczaniem bezdomności zwierząt; a także uczestnictwo z właściwymi służbami w akcjach prewencyjnych na 2021 r.
- Zawarto umowę z Zakładem Gospodarki Komunalnej Spółka z o. o. w Solcu Kujawskim na wykonanie usługi mającej na celu ochronę przed zabłąkanymi wolno żyjącymi i bezdomnymi zwierzętami domowymi oraz zabezpieczenie zwłok zwierząt lub ich części, zawarta na czas określony tj. od 01.01.2021 r. do 31.12.2021 r., zaplanowany koszt zadania to 35 000,00 zł.

Koszty związane z opieką nad zwierzętami w 2020 r. wyniosły ogółem 119.864,00 zł.

PONADTO:

- Do Urzędu wpłynęło ok. 18 zgłoszeń, które dotyczyły: nie przestrzegania ustawy o ochronie zwierząt, regulaminu o utrzymaniu czystości i porządku w gminie, kolizji drogowych z udziałem zwierząt, zakłócania ciszy itp., oraz 9 zgłoszeń dot. zwierząt dziko żyjących.
- Podpisano 4 umowy adopcyjne – kot (kocurek), 1 – kot (kotka), 1 – pies.

11. Program Ochrony Środowiska na lata 2017 - 2020 (+2024)

Program został przyjęty uchwałą nr XXV/237/17 Rady Miejskiej w Solcu Kujawskim z dnia 31 marca 2017 rok w sprawie przyjęcia Programu Ochrony Środowiska dla Miasta i Gminy Solc Kujawski na lata 2017-2020 z perspektywą na lata 2021-2024.

Stan środowiska i przewidywane jego zmiany w aspekcie planowanego dalszego zrównoważonego rozwoju, wymuszają konieczność podejmowania przedsięwzięć



proekologicznych. Istotnym problemem jest dokonanie zobiektywizowanego wyboru celów oraz kierunków interwencji. Zadania i cele w zakresie ochrony środowiska wyznaczone w Programie ochrony środowiska pozostają w ścisłej korelacji z zadaniami wyznaczonymi w programach ochrony środowiska na szczeblu wyższym oraz uwzględniają cele zawarte w innych strategiach, programach i dokumentach programowych do realizacji ochrony środowiska, zgodnie z zasadą zrównoważonego rozwoju.

Program zawiera działania w następujących obszarach:





Z racji szerokiego zakresu i różnorodnej tematyki, którą obejmuje Program Ochrony Środowiska, szczegółowe informacje pogrupowano w podrozdziały i przedstawiono w pkt IX niniejszego raportu.

Gmina Solec Kujawski przystąpiła do opracowania Raportu z wykonania „Programu ochrony środowiska dla Miasta i Gminy Solec Kujawski na lata 2017-2020 z perspektywą na lata 2020-2024”, za lata 2019 – 2020. Termin wykonania raportu - 30 czerwiec 2021 r.

12. Strategia integracji i rozwiązywania problemów społecznych na lata 2016-2023(+)

Zgodnie z założeniami Strategii Integracji i Rozwiązywania Problemów Społecznych Miasta i Gminy Solec Kujawski na lata 2016-2023 (+) uchwalonej przez Radę Miejską w



Solcu Kujawskim Uchwałą Nr XXI/197/16 z dnia 25.11.2016 roku, Zespół wdrażający Strategię zobowiązany został do corocznej oceny poziomu wdrażania poszczególnych celów i analizy wskaźników.

W dokumencie określona została misja, która zakłada podniesienie poziomu jakości życia oraz przeciwdziałanie wykluczeniu społecznemu mieszkańców gminy Solcu Kujawski poprzez funkcjonowanie sprawnego systemu polityki społecznej w oparciu o różnorodne, nowoczesne i innowacyjne, formy wsparcia społecznego. Strategia formułuje również wizję, która stanowi o tym, iż Miejsko-Gminny Ośrodek Pomocy Społecznej w Solcu Kujawskim ma być przyjazny i nowoczesny. Ma tworzyć spójny system pomocy społecznej na rzecz wzrostu jakości życia mieszkańców gminy Solcu Kujawski w atmosferze życzliwości, empatii i szacunku dla ludzkiej godności.

W strategii zostały określone cele operacyjne, przy określaniu których kierowano się zasadami zmierzającymi do zaspokojenia potrzeb społeczności lokalnej, tj.:

zasadą pomocniczości	zasadą współodpowiedzialności	zasadą orientacji na mieszkańców
<ul style="list-style-type: none">•w celu efektywnej realizacji polityki społecznej do realizacji celów strategicznych wykorzystany będzie potencjał organizacji pozarządowych	<ul style="list-style-type: none">•za kształt i realizację strategii odpowiedzialni będą: władza publiczna, organizacje pozarządowe oraz beneficjenci poszczególnych programów tworzących strategię	<ul style="list-style-type: none">•podstawowym podmiotem działania będzie społeczność lokalna gminy Solcu Kujawski, a władze samorządowe tworząc zadania i warunki sprzyjające ich aktywności będą uwzględniać ambicje, umiejętności, dążenia, wartości i wiedzę mieszkańców

W strategii określone zostały kierunki działań zmierzających do łagodzenia skutków dominujących problemów społecznych oraz zadania określające pomoc różnym grupom, sposoby ich osiągnięcia oraz realizatorów.

Z uwagi na szeroki zakres strategii, działania podjęte w roku 2020 scharakteryzowano szczegółowo w osobnym dziale dotyczącym Polityki Społecznej.



13. Gminny Program Wspierania Rodziny na lata 2020-2022

Program został przyjęty uchwałą nr XIII/113/19 Rady Miejskiej w Solcu Kujawskim z dnia 29 listopada 2019 r. w sprawie przyjęcia Gminnego Programu Wspierania Rodziny na lata 2020-2022.

Cel szczegółowy 1: Prowadzenie działalności profilaktycznej sprzyjającej wzmocnieniu rodziny w wypełnianiu przez nią funkcji opiekuńczo-wychowawczej, został zrealizowany w następujący sposób:

- 147 rodzin objętych było wzmoczoną pracą socjalną z powodu problemów opiekuńczo-wychowawczych, z czego 33 rodziny otrzymały wsparcie asystenta rodziny oraz 35 rodzin objęto monitoringiem pracowników socjalnych,
- z pozyskanych środków z Urzędu Miejskiego w Solcu Kujawskim, Ośrodek Pomocy Społecznej we współpracy ze Stowarzyszeniem Wspierania Rodzin, zrealizował projekt: „Wspieramy Rodzinę”.
- w okresie od stycznia do marca 2020 r. - 18 dzieci, w wieku 6-15 lat z problemami dydaktycznymi i wychowawczymi pochodzące z rodzin z problemem alkoholowym miały zapewnioną opiekę przez pięć dni w tygodniu, w godzinach popołudniowych, w ramach działalności Punktu „Światelko”. Podczas pobytu w Punkcie dzieci otrzymywały posiłek, uczestniczyły w zajęciach socjoterapeutycznych, grach i zabawach. Otrzymały też wsparcie w odrabianiu zadań domowych. Od 12.03 zawieszono zajęcia w Punkcie ze względu na epidemię Covid-19 i wprowadzono dyżury telefoniczne, podczas których wychowawca- pedagog i psycholog udzielali zarówno, dzieciom jak i ich opiekunom

Cel główny programu:

Wspieranie rodzin przeżywających trudności w wypełnianiu funkcji opiekuńczo - wychowawczych w procesie przywracania ich zdolności do prawidłowego funkcjonowania

Cel szczegółowy 1:

Prowadzenie działalności profilaktycznej sprzyjającej wzmocnieniu rodziny w wypełnianiu przez nią funkcji opiekuńczo-wychowawczej

Cel szczegółowy 2:

Wspieranie rodzin przejawiających trudności opiekuńczo-wychowawcze oraz zabezpieczenie podstawowych potrzeb dziecka i rodziny

Cel szczegółowy 3:

Podjęcie działań na rzecz powrotu dziecka do rodziny naturalnej





różnych form wsparcia i porad z pominięciem kontaktu osobistego, natomiast z wykorzystaniem kontaktu telefonicznego, oraz kontaktów za pośrednictwem mediów społecznościowych. 18 dzieci z rodzin z problemem alkoholowym miały zapewnioną opiekę przez pięć dni w tygodniu, w godzinach popołudniowych, w ramach działalności Punktu „Światelko”,

- w 2020 roku pracownicy socjalni skierowali 9 spraw do Sądu w celu rozeznania sytuacji 10 dzieci w rodzinie,
- w wyniku współpracy pracowników socjalnych Ośrodka Pomocy Społecznej w Solcu Kujawskim i kuratorów sądowych Sądu Rejonowego w Bydgoszczy, VI Wydział Rodzinny i Nieletnich ustalono, że w 2020 roku na terenie miasta i gminy kuratorzy sprawowali nadzór nad 42 rodzinami w sprawach opiekuńczych, 36 nieletnimi i 19 osobami uzależnionymi od alkoholu, zobowiązanymi do leczenia odwykowego,
- w ramach specjalistycznych usług opiekuńczych, dla osób z zaburzeniami psychicznymi realizowanych przez Ośrodek 12 niepełnosprawnych dzieci skorzystało z usług świadczonych przez pedagoga, rehabilitanta,
- w ramach projektu „Wolontariat w MGOPS” pomocą wolontariuszy objęto około 100 osób,
- pracownicy Ośrodka podnosili swoje kwalifikacje zawodowe poprzez szkolenia.

Cel szczegółowy 2: Wspieranie rodzin przejawiających trudności opiekuńczo-wychowawcze oraz zabezpieczenie podstawowych potrzeb dziecka i rodziny, został zrealizowany w następujący sposób:

- wsparciem finansowym i rzeczowym objęto 95 rodzin (372 osoby) borykających się z trudnościami w sprawach opiekuńczo-wychowawczych i prowadzeniu gospodarstwa domowego, w tym: 50 – rodziny niepełne i 7 – rodziny wielodzietne,
- świadczeniami rodzinnymi objęto 723 rodziny,
- pomocą w formie świadczeń z funduszu alimentacyjnego objęto 82 rodziny,
- wypłacono 36 738 świadczeń wychowawczych w ramach „Rodzina 500+” na 3276 dzieci wychowujących się w 2029 rodzinach,
- w ramach programu „Dobry Start”, świadczenia wypłacono 1 434 rodzinom na 2030 dzieci,
- 136 uczniom przyznano stypendium szkolne,



- ośrodek realizował wieloletni rządowy program „Posiłek w szkole i domu na lata 2019 – 2023”. W okresie od stycznia do marca 2020 r. ogółem pomocą w formie zakupu gorącego posiłku objęto 102 dzieci, w tym:
 - ✓ 70 uczniów w szkołach podstawowych,
 - ✓ 29 dzieci w przedszkolach,
 - ✓ 3 uczniów w szkole ponadgimnazjalnej.
- W okresie od września do grudnia 2020 r. pomocą w formie zakupu gorącego posiłku objęto ogółem 83 dzieci, w tym:
 - ✓ 59 uczniów w szkołach podstawowych,
 - ✓ 19 dzieci w przedszkolach,
 - ✓ 5 uczniów w szkole ponadgimnazjalnej,
- asystent rodzinny, w ramach pomocy rodzinie przeżywającej trudności w wypełnianiu funkcji opiekuńczo-wychowawczej, wspierał 33 rodziny, w których wychowywało się łącznie 75 dzieci,
- zobowiązano 16 rodzin do współpracy z asystentem rodziny, zgodnie z orzeczeniem sądu,
- poniesiono odpłatność za 35 dzieci umieszczonych w pieczy zastępczej,
- do Gminnej Komisji Rozwiązywania Problemów Alkoholowych wpłynęło 25 wniosków o leczenie odwykowe, spośród tych osób: 4 podjęły leczenie odwykowe, a 4 osoby samodzielnie podjęły abstynencję lub ograniczenie spożycia alkoholu,
- przy Ośrodku działały Punkty Konsultacyjne, w których ogółem udzielono 289 porad 171 osobom,
- w ramach specjalistycznych usług opiekuńczych, 12 niepełnosprawnych dzieci skorzystało z usług świadczonych przez pedagoga, rehabilitanta,
- z porad i wsparcia psychologicznego oraz pedagogicznego w sołeckich szkołach skorzystało ogółem 680 dzieci,
- w ramach przeciwdziałania przemocy w rodzinie:
 - ✓ odbyły się 4 spotkania Zespołu Interdyscyplinarnego,
 - ✓ w 2020 roku do Zespołu Interdyscyplinarnego wpłynęło 62 formularzy „Niebieskie Karty”,
- w okresie sprawozdawczym miała miejsce 1 interwencja z art. 12 a ustawy o przeciwdziałaniu przemocy w rodzinie – odebranie dzieci z rodziny w związku z zagrożeniem zdrowia lub życia w wyniku której 1 dziecko trafiło do spokrewnionej rodziny zastępczej.



Cel szczegółowy 3: Podejmowanie działań na rzecz powrotu dziecka do rodziny naturalnej został zrealizowany w następujący sposób:

- w zakresie w pieczy zastępczej:
 - ✓ w placówce opiekuńczo-wychowawczej przebywało - 5 dzieci,
 - ✓ w zawodowej rodzinie zastępczej - 5 dzieci,
 - ✓ w spokrewnionej rodzinie zastępczej - 23 dzieci,
 - ✓ w rodzinnym domu dziecka – 1 dziecko,
 - ✓ w niezawodowej rodzinie zastępczej – 1 dziecko,
 - ✓ 2 dzieci powróciło z pieczy zastępczej : 1 dziecko do rodziny biologicznej, 1 dziecko osiągnęło pełnoletność i się usamodzieliło,
 - ✓ pracownicy socjalni i asystenci rodziny brali udział w 45 spotkaniach Zespołów ds. okresowej oceny sytuacji dziecka umieszczonego w pieczy zastępczej,
 - ✓ pracownicy Miejsko-Gminnego Ośrodka Pomocy Społecznej w Solcu Kujawskim przy współpracy z koordynatorami pieczy zastępczej sporządzili 13 planów pracy z rodziną.

14. Gminny Program Profilaktyki i Rozwiązywania Problemów Alkoholowych



Zgodnie z zapisami ustawy z dnia 26 października 1982 r. (z późniejszymi zmianami) o wychowaniu w trzeźwości i przeciwdziałaniu alkoholizmowi, realizacja zadań własnych gminy z zakresu przeciwdziałania uzależnieniom przebiegała zgodnie z przyjętą uchwałą nr XIV/128/19 rady Miejskiej z dnia 19 grudnia 2019 roku w sprawie przyjęcia Gminnego Programu Profilaktyki i Rozwiązywania Problemów Alkoholowych dla Gminy Solcu Kujawski na rok 2020.

Celem głównym Programu było ograniczanie spożywania alkoholu i związanych z tym problemów społecznych i zdrowotnych. Zadania ujęte w Programie stanowiły ważny i trwały element profilaktyki społecznej w zakresie ochrony zdrowia, realizowany na terenie naszej



gminy. Do działań związanych z profilaktyką w sensie ustawowym należy zaliczyć działania promujące zdrowie, leczenie, wszechstronną pomoc rodzinom z problemem alkoholowym, edukację społeczną jak i działania na rzecz poprawy bezpieczeństwa i przestrzegania prawa.

Rok 2020 został zdominowany przez ogłoszony w marcu stan pandemii koronawirusa SARS-Cov – 2 i związane z nią obostrzenia. W związku z koniecznością realizacji obowiązku zachowania dystansu społecznego i związanymi z tym obostrzeniami, zmianie uległo funkcjonowanie różnych instytucji i placówek, w tym miejsc pomocy dla osób uzależnionych i ich rodzin. Realizacja zadań w zakresie przeciwdziałania uzależnieniom, w tym również przeciwdziałania alkoholizmowi była w dużym stopniu utrudniona. Wiele z zaplanowanych na ten okres działań nie zostało zrealizowanych, a wsparcie, które miało miejsce w 2020 roku, odbywało się z zachowaniem szczególnej ostrożności i zgodnie z zaleceniami Głównego Inspektora Sanitarnego i Ministerstwa Zdrowia.

Zadania jakie udało się zrealizować w ramach Gminnego Programu Profilaktyki i Rozwiązywania Problemów Alkoholowych:

PROFILAKTYKA ZACHOWAŃ RYZYKOWNYCH DZIECI I MŁODZIEŻY

1. Prowadzenie Punktu Światelko świadczącego specjalistyczną pomoc w związku z uzależnieniami i przemocą w rodzinie, w szczególności dla krzywdzonych dzieci i młodzieży z rodzin dysfunkcyjnych.

Pomocą i opieką narastająco objęto 18 dzieci w wieku 6-15 lat z gminy Solec Kujawski. Z zajęć organizowanych w Punkcie korzystały dzieci borykające się z problemami dydaktycznymi i wychowawczymi, oraz pochodzące z rodzin z problemem alkoholowym. Od 02.02 do 11.03 zajęcia odbywały się pięć dni w tygodniu od poniedziałku do piątku w godzinach 15.15-17.45. W każdym dniu dzieci mogły skorzystać z różnorodnego podwieczorku. Od 12.03 zawieszono zajęcia w Punkcie ze względu na epidemię Covid-19 i wprowadzono dyżury telefoniczne, podczas których wychowawca- pedagog i psycholog udzielali zarówno, dzieciom jak i ich opiekunom różnych form wsparcia i porad z



pominięciem kontaktu osobistego, natomiast z wykorzystaniem kontaktu telefonicznego, oraz kontaktów za pośrednictwem mediów społecznościowych.

W ramach działalności Punktu, odbywały się konsultacje z nauczycielami i pedagogami. Wychowawcy na bieżąco współpracowali z rodzicami i opiekunami dzieci. W miarę potrzeb również kontaktowali się z asystentami rodzin, oraz pracownikami socjalnymi. Dzięki tym konsultacjom wymieniano informacje na temat funkcjonowania dziecka, jego potrzeb oraz metod pracy z danym wychowankiem. Podczas kontaktów telefonicznych ze względu na epidemię Covid-19 omawiano bieżące sytuacje zdrowotne w rodzinach, przypomniano podstawowe zasady należytego postępowania w ochronie przed koronawirusem, edukowano na temat odczytywania prac domowych i bieżącego monitorowania korespondencji z e-dzienników. Wielokrotnie motywowano dzieci do odrabiania prac domowych, omawiano sposoby spędzania czasu wolnego, przestrzegano rodziny o stosowaniu się do wprowadzonego zakazu opuszczania domów bez przyczyny oraz małoletnich tylko pod opieką dorosłych. Zachęcano także do kontaktu z wychowawcą w razie takiej potrzeby.

W czasie realizacji planu poruszano tematykę uzależnień, oraz zagrożeń współczesnego świata. Prowadzono zajęcia ruchowe i komputerowe. Dzięki rozmowom w kręgu omawiano bieżące problemy pojawiające się wśród wychowanków oraz celebrowano dni urodzin dzieci uczęszczających do Punktu.

W Punkcie organizowano zajęcia plastyczne, pogadanki tematyczne, kalambury, oraz gry edukacyjne. Starano się pomagać dzieciom w wyciszaniu nadmiernych i negatywnych emocji poprzez zabawy ruchowe na sali gimnastycznej oraz oglądanie filmów i bajek.

Wsparciem dla dzieci podczas trudnych sytuacji życiowych oraz niepowodzeń byli pracownicy Punktu- pedagog, psycholog oraz socjoterapeuta. Poruszane podczas zajęć tematy dotyczyły współpracy w grupie oraz szacunku do drugiej osoby i poprawnych relacji z rówieśnikami. Dzieci cały czas mogły liczyć na pomoc i wsparcie wychowawcy oraz wolontariusza podczas odrabiania lekcji. Wychowankowie starali się przestrzegać regulaminu obowiązującego w Punkcie oraz kształtowali umiejętności panowania nad swoimi emocjami, poprawnej komunikacji, a także dbania o ład i porządek w Punkcie.



2. Program z obszaru profilaktyki selektywnej streetworker w stronę wykluczonym społecznie między innymi nastolatkom i bezdomnym.

Zadaniem streetworkera była praca profilaktyczno-wychowawcza i dotarcie do młodzieży zagrożonej uzależnieniami i wykluczeniem społecznym oraz do osób bezdomnych.

Praca jego polegała na ukazaniu jak ważne jest zorganizowanie czasu wolnego młodym ludziom, gdyż nuda jest powodem sięgania po pierwszego papierosa, narkotyki, czy alkohol. Praca z dziećmi na ulicy ma na celu zmienić ich perspektywę patrzenia na życie, poszerzenia i zbudowania w umysłach młodych ludzi nowych schematów zachowań, by nabyli dodatkowe umiejętności, które pomogą im w rozwiązaniu problemów. Streetworker docierał do młodzieży zagrożonej zarówno uzależnieniem jak i wykluczeniem społecznym. Założeniem jego pracy była praca profilaktyczno-wychowawcza, mająca na celu dostarczenie młodzieży alternatywnych form spędzania czasu wolnego, poprzez wykorzystanie typowej dla wieku aktywności, tak, aby poprzez bezpośredni, niesformalizowany kontakt z pedagogami ulicy kształtować inny styl życia niż oferuje im ich środowisko.

DZIAŁALNOŚĆ PUNKTÓW KONSULTACYJNYCH

Z uwagi na pandemię koronawirusa Covid-19 dyżury w Punktach Konsultacyjnych w 2020 roku odbywały się okresowo stacjonarnie, bądź w formie dyżurów telefonicznych, tak aby osoby potrzebujące wsparcia miały stały dostęp do specjalistów.

Punkt konsultacyjny jest bardzo istotnym elementem lokalnego systemu profilaktyki i pomocy osobom uzależnionym i rodzinom dotkniętym problemem alkoholowym, syndromem współuzależnienia i przemocą domową. Powołanie takiego punktu w każdej gminie jest jednym z podstawowych wymogów Państwowej Agencji Rozwiązywania Problemów Alkoholowych.

Na terenie Solca Kujawskiego funkcjonują:



- **Punkt Konsultacyjny dla Osób z Problemem Alkoholowym**

Podstawowym celem działania Punktu jest udzielanie klientom rzetelnych fachowych informacji na temat choroby alkoholowej oraz informacji o możliwościach i formach terapii, w tym także motywowanie do podjęcia leczenia, oraz wsparcie.

W 2020 roku w Punkcie Konsultacyjnym udzielono ogółem 102 porady i konsultacje.

- **Punkt Konsultacyjny dla Osób Współuzależnionych**

Celem działalności Punktu jest udzielanie wsparcia i pomocy terapeutycznej osobom żyjącym z osobami uzależnionymi od alkoholu. Do punktu zgłosiło się 9 osób, udzielono 16 indywidualnych porad osobom współuzależnionym. Głównie zgłaszały się osoby, które borykały się z problemem uzależnienia męża, żony, lub dorosłego dziecka.

W czasie konsultacji poruszano tematy:

- choroba alkoholowa, jej objawy, mechanizmy uzależnienia;
- leczenie osób uzależnionych od alkoholu;
- cechy współuzależnienia;
- psychologiczne skutki współuzależnienia;
- przemoc w rodzinie alkoholowej;
- rozpoznawanie uczuć;
- motywowanie osoby współuzależnionej do zmiany dysfunkcyjnych schematów zachowania;
- zalecenia dla członków rodzin, które mają kontakt z osobą uzależnioną.

- **Punkt Konsultacyjny do Spraw Przeciwdziałania Przemocy w Rodzinie.**

Celem działalności Punktu jest: udzielanie niezbędnej wiedzy i informacji na temat przemocy oraz udzielanie porad prawnych oraz pomocy w formułowaniu pism urzędowych ofiarom przemocy, pomoc psychologiczna ofiarom przemocy, udzielanie osobie/rodzinie, wobec której stosowana jest przemoc informacji oraz adresów instytucji świadczących specjalistyczną pomoc: prawną, psychologiczną, medyczną, socjalną lub finansową itp., a przede wszystkim informacji o formach udzielanej pomocy dzieciom przez pracownika socjalnego.

W 2020 roku w Punkcie Konsultacyjnym udzielono ogółem 169 porad i konsultacji.



GMINNA KOMISJA ROZWIĄZYWANIA PROBLEMÓW ALKOHOLOWYCH

Gminna Komisja Rozwiązywania Problemów Alkoholowych jest powołana zarządzeniem przez Burmistrza Miasta i Gminy Solec Kujawski. W skład GKRPA wchodziło 7 członków - przedstawiciele grup społecznych rekomendowanych przez PARPA.

Zadania Gminnej Komisji Rozwiązywania Problemów Alkoholowych:

- inicjowanie działań w zakresie realizacji zadań własnych gminy związanych z profilaktyką i rozwiązywaniem problemów alkoholowych;
- podejmowanie czynności zmierzających do orzeczenia o zastosowaniu wobec osoby uzależnionej od alkoholu obowiązku poddania się leczeniu w zakładzie leczenia odwykowego;
- opiniowanie wydawania zezwoleń na sprzedaż lub podawanie napojów alkoholowych pod względem zgodności lokalizacji punktu sprzedaży z uchwałą Rady Miejskiej w Solcu Kujawskim, o których mowa w itp. 12 ust 1 i 2 ustawy (limit i lokalizacja punktów, w których sprzedawane i podawane są napoje alkoholowe);
- kontrola przestrzegania zasad i warunków korzystania z zezwoleń na sprzedaż lub podawanie napojów alkoholowych.

W 2020 roku odbyło się 27 posiedzeń Komisji. Wpłynęło 25 wniosków o wszczęcie procedury o zastosowaniu wobec osoby uzależnionej od alkoholu obowiązku poddania się leczeniu w zakładzie leczenia odwykowego.

W roku 2020:

- ✓ skierowano do Sądu Rejonowego 21 wniosków o wszczęcie postępowania w sprawie obowiązku podjęcia leczenia odwykowego;
- ✓ komisja zaopiniowała 4 wnioski o wydanie zezwoleń na sprzedaż lub podawanie napojów alkoholowych pod względem zgodności lokalizacji punktów sprzedaży napojów alkoholowych przeznaczonych do spożycia w miejscu lub poza miejscem sprzedaży, zgodnie z Uchwałami Rady Miejskiej;
- ✓ przeprowadzono 49 rozmów interwenująco - motywujących z osobami zgłoszonymi



do GKRPA podczas 58 grup roboczych;

- ✓ skierowano na badanie do biegłych sądowych w celu wydania opinii w przedmiocie uzależnienia 20 osób, z czego badaniu poddały się 3 osoby;
- ✓ 4 osoby podjęły leczenie odwykowe na oddziale leczenia uzależnień, 4 osoby po rozmowach z członkami Komisji utrzymują trzeźwość;

15. Gminny Program Przeciwdziałania Narkomanii

Zgodnie z zapisami ustawy z dnia 29 lipca 2005 r. o przeciwdziałaniu narkomanii, realizacja zadań własnych gminy z zakresu przeciwdziałania narkomanii przebiegała zgodnie z przyjętą uchwałą nr XIV/129/19 Rady Miejskiej w Solcu Kujawskim z dnia 19 grudnia 2019 roku w sprawie przyjęcia Gminnego Programu Przeciwdziałania Narkomanii na rok 2020.

Celem głównym Programu jest ograniczanie używania narkotyków oraz związanych z tym problemów społecznych i zdrowotnych. Zadania w zakresie profilaktyki i edukacji dotyczącej problematyki narkomanii ściśle korespondowały z zadaniami Gminnego Programu Profilaktyki i Rozwiązywania Problemów Alkoholowych stanowiąc ważny i trwały element profilaktyki społecznej w zakresie ochrony zdrowia, realizowany na terenie naszej gminy.

Rok 2020 został zdominowany przez ogłoszony w marcu stan pandemii koronawirusa SARS-Cov – 2 i związane z nią obostrzenia. W związku z koniecznością realizacji obowiązku zachowania dystansu społecznego i związanymi z tym obostrzeniami, zmianie uległo funkcjonowanie różnych instytucji i placówek, w tym miejsc pomocy dla osób uzależnionych i ich rodzin. Realizacja zadań w zakresie przeciwdziałania uzależnieniom, w tym również przeciwdziałania narkomanii była w dużym stopniu utrudniona. Wiele z zaplanowanych na ten okres działań nie zostało zrealizowanych, a wsparcie, które miało miejsce w 2020 roku, odbywało się z zachowaniem szczególnej ostrożności i zgodnie z zaleceniami Głównego Inspektora Sanitarnego i Ministerstwa Zdrowia.

Zadania jakie udało się zrealizować w ramach Gminnego Programu Przeciwdziałania Narkomanii:



Działalność Punktu Konsultacyjnego ds. Przeciwdziałania Narkomanii

Prowadzenie konsultacji z zakresu przeciwdziałania narkomanii w trzech szkołach na terenie Solca Kujawskiego.

Celem funkcjonowania Punktu było prowadzenie profilaktycznej działalności informacyjnej i edukacyjnej w zakresie przeciwdziałania narkomanii. Konsultacje terapeutyczne prowadzone były na terenie szkół w Solcu Kujawskim: w Szkole Podstawowej nr 1, Szkole Podstawowej nr 4 oraz Zespole Szkół Ogólnokształcących i Zawodowych. W każdej ze szkół odbyło się 6 dyżurów terapeutycznych.

Z dyżurów terapeutycznych skorzystało dwóch uczniów, którzy zostali skierowani na konsultacje przez pedagoga szkolnego. Główne problemy omawiane w czasie spotkań dotyczyły sposobu korzystania z komputera, Internetu, uzależnienia od komputera i wpływu na funkcjonowanie szkolne, społeczne.

W czasie zawieszenia dyżurów terapeutycznych zgłaszali się pedagodzy szkolni, którzy potrzebowali konsultacji i wskazówek w postępowaniu z uczniami zażywającymi narkotyki. Udzielono informacji co do możliwości pomocy i placówek pomocowych, które udzielają pomocy terapeutycznej osobom z problemem uzależnienia.



Działania profilaktyczne dla dzieci, młodzieży, rodziców i nauczycieli

Prowadzenie profilaktyki z zakresu przeciwdziałania narkomanii w szkołach na terenie Solca Kujawskiego.

Sytuacja epidemiczna sprawiła, że zaplanowane działania w szkołach jakie miały zostać zrealizowane przez Polskie Towarzystwo Zapobiegania Narkomanii nie mogły zostać w pełni wykonane. Oddziaływania profilaktyczne rozpoczęły się w lutym i marcu 2020 roku. Zrealizowano wówczas 12 godzin zajęć, które miały być kontynuowane do końca roku szkolnego. Niestety fakt zamknięcia szkół w okresie wiosennej fali koronawirusa uniemożliwił ich dalszą realizację. Specjaliści podejmowali również kontakty z placówkami w czerwcu oraz we wrześniu 2020 r. Próbowali dostosować się do możliwości szkół, zaplanowano kontynuację działań, niektóre placówki wstrzymały się od decyzji wpuszczania do szkół osób z zewnątrz mając na uwadze zalecenia Sanepidu i Kuratorium. Zachorowała również część realizatorów, którzy podlegali izolacji i kwarantannie. Wszystkie te czynniki spowodowały, że zrealizowano tylko 4 godziny. Łącznie w 2020 roku zrealizowano 16 godzin. Wszystkie zostały wykonane w Zespole Szkół Ogólnokształcących i Zawodowych.

16. Roczny program współpracy z organizacjami pozarządowymi

Roczny Programu Współpracy Miasta i Gminy Solec Kujawski z organizacjami pozarządowymi oraz podmiotami, o których mowa w art. 3 ust. 3 ustawy o działalności pożytku publicznego i o wolontariacie na rok 2020 został przedstawiony Radzie Miejskiej w Solcu Kujawskim, a następnie przyjęty Uchwałą Nr XIII/108/19 Rady Miejskiej w Solcu Kujawskim z dnia 29 listopada 2019 roku.

Celem głównym programu było budowanie partnerstwa pomiędzy gminą i organizacjami w celu pełnej realizacji zadań publicznych i rozwój społeczeństwa obywatelskiego. Cel ten realizowany był głównie poprzez zlecenie zadań publicznych organizacjom pozarządowym oraz podmiotom prowadzącym działalność pożytku publicznego. W ramach „Rocznego Programu Współpracy Miasta i Gminy Solec Kujawski z organizacjami pozarządowymi oraz podmiotami, o których mowa w art. 3 ust.3 ustawy o działalności pożytku publicznego i o wolontariacie na 2020 rok” zaplanowano do realizacji zadania publiczne z zakresu:



przedsięwzięć na rzecz dzieci i młodzieży, w tym wypoczynku dzieci i młodzieży



działań na rzecz osób w wieku emerytalnym



działań z zakresu kultury, sztuki, ochrony dóbr kultury i dziedzictwa narodowego



przeciwdziałania uzależnieniom i patologiom społecznym



działań na rzecz osób niepełnosprawnych



wspierania i upowszechniania kultury fizycznej



działań w kierunku ekologii i ochrony zwierząt oraz ochrony dziedzictwa przyrodniczego

Współpraca z organizacjami pozarządowymi i podmiotami, o których mowa w art. 3 ust. 3 ustawy odbywała się zgodnie z postanowieniami Programu, na zasadach pomocniczości, suwerenności, partnerstwa, efektywności, uczciwej konkurencji i jawności na dwóch płaszczyznach – finansowej i pozafinansowej. Współpraca finansowa polegała na udzieleniu podmiotom dotacji na realizację zadań w formie wsparcia i powierzenia wykonywania zadań publicznych. Na realizację przedmiotowych działań w programie współpracy zaplanowano kwotę w wysokości nie mniej niż 220.000,00 złotych.

W ramach współpracy finansowej w roku 2020, zgodnie z zadaniami Gminy Solec Kujawski zawartymi w Programie oraz w ustawie, zostało ogłoszonych 5 otwartych konkursów ofert. Łączna kwota dotacji przyznanych w 2020 roku organizacjom pozarządowym i podmiotom,



o których mowa w art. 3 ust. 3, ustawy w ramach ogłoszonych otwartych konkursów ofert wyniosła 152 935,00 złotych.

W ramach współpracy finansowej Burmistrz wspierał organizacje pozarządowe również na podstawie art. 19 a ustawy o działalności pożytku publicznego i o wolontariacie. W trybie pozakonkursowym 8 organizacji wystąpiło o przyznanie dotacji na realizację zadań publicznych o charakterze lokalnym. Zawartych zostało 10 umów na łączną kwotę 45 100,00 złotych.

Ponadto w ramach współpracy Gminy Solec Kujawski z organizacjami pozarządowymi, udzielono 5 dotacji organizacjom pozarządowym na podstawie innych trybów niż wskazane w ustawie o działalności pożytku publicznego i o wolontariacie, na łączną kwotę 290 000,00 złotych, w tym:

- Gminnej Spółce Wodnej – 10 000 zł,
- Rejonowemu Wodnemu Ochotniczemu Pogotowiu Ratunkowemu – 20 000,00 zł,
- trzem klubom sportowym w ramach tzw. „uchwały o sporcie” w wysokości – 260 000,00 zł.

Ze wsparcia finansowego udzielonego w ramach realizacji programu współpracy w 2020 roku skorzystało 17 organizacji. Łącznie w ramach programu współpracy udzielono wsparcia finansowego organizacjom pozarządowym na kwotę w wysokości 488 035,00 zł. W porównaniu z 2019 rokiem nastąpił spadek przyznanego wsparcia finansowego organizacjom pozarządowym o 155 115,00. zł (co stanowi ok. 24% spadek).

Należy nadmienić, że z uwagi na panującą sytuację pandemiczną kilka organizacji pozarządowych nie zrealizowało zamierzonych zadań, co w konsekwencji spowodowało zwrot części lub całości przyznanej kwoty dotacji do budżetu gminy.

VI. REALIZACJA UCHWAŁ RADY MIEJSKIEJ

W roku 2020 Rada Miejska podjęła ogółem 88 uchwał, w tym w sprawie:

- budżetu (w tym podatków) – 34 uchwał
- ochrony środowiska – 14,
- oświaty – 7,
- planowania przestrzennego – 5,



- pomocy społecznej – 12,
- nieruchomości – 13,
- statutów – 2,
- petycji – 1.

Realizację podjętych w roku 2020 uchwał, przedstawiono w poszczególnych działach niniejszego raportu.

VII. WSPÓŁPRACA Z INNYMI SPOŁECZNOŚCIAMI SAMORZĄDOWYMI

1. Stowarzyszenie „Droga Ekspresowa S10”

Gmina Solec Kujawski przystąpiła do Stowarzyszenia „Droga Ekspresowa S10” na mocy uchwały numer VI/48/19 z dnia 26 kwietnia 2019 roku. Stowarzyszenie jest dobrowolnym, samorządnym i trwałym zrzeszeniem gmin, powiatów i województw, położonych przy drodze krajowej 10 na terenie całej Polski. Celem stowarzyszenia jest propagowanie znaczenia drogi S10 dla rozwoju gospodarczego i społecznego, podejmowanie inicjatyw zmierzających do jak najszybszej jej budowy i koordynowanie działań samorządów w tym zakresie. Stowarzyszenie prowadzi działalność informacyjną, konsultacyjną i programową, a także wydawniczą, szkoleniową i promocyjną. Stowarzyszenie w swoich celach ma także organizacje szkoleń, konferencji, seminariów wystaw, wyjazdów studyjnych oraz prezentacji.

Droga krajowa nr 10 to jedna z najważniejszych dróg w województwie kujawsko-pomorskim jednocześnie jest drogą bardzo niebezpieczną, na której coraz częściej dochodzi do wypadków. Budowa tej drogi znacząco wpłynie na poprawę bezpieczeństwa.

Droga ekspresowa S10 w Programie Budowy Dróg i Autostrad na lata 2014-2023 była umieszczona na pozycji nr 35, z konkretnym finansowaniem i okresem realizacji w latach 2019-2023. Po korekcie dokumentu przez stronę rządową, uchwałą nr 108/2019 Rady Ministrów z dnia 24 września 2019 roku, inwestycja ta spadła na 144 pozycję, bez podania okresu jej realizacji.



2. Porozumienia międzygminne

Gmina Solec Kujawski zawarła i realizuje porozumienie międzygminne Nr 4/2012 z dnia 30 marca 2012 r. z Miastem Bydgoszcz, w sprawie przejęcia przez Miasto Bydgoszcz zadania własnego Gminy Solec Kujawski, polegającego na zapewnieniu budowy, utrzymania i eksploatacji regionalnej instalacji do przetwarzania odpadów komunalnych.

3. Stowarzyszenia JST

Gmina Solec Kujawski należy do Związku Miast Nadwiślańskich, którego głównym celem jest dążenie do gospodarczo - kulturowego rozwoju miast leżących nad Wisłą. Podobne zadanie, na skalę krajową ma Związek Miast Polskich, którego jesteśmy członkiem. Poza tym Związek wspiera idee samorządu terytorialnego, broni wspólnych interesów gmin i współdziała z nimi.

Gmina wspiera rozwój różnorodnych form turystyki i dróg wodnych wraz z infrastrukturą do obsługi transportu wodnego. Zadania te realizuje działając w Stowarzyszeniu „Szlak Wodny im. Króla Stefana Batorego”.

Solec Kujawski podejmuje działania na rzecz budowy i rozwoju silnej pozycji województwa kujawsko-pomorskiego w Unii Europejskiej. Taką formą partnerstwa regionalnego jednostek samorządu terytorialnego naszego województwa, jest Kujawsko-Pomorskie Samorządowe Stowarzyszenie „Europa Kujaw i Pomorza”, do którego należymy. Gmina należy do stowarzyszenia „Metropolia Bydgoszcz”, którego celem jest budowanie wspólnej tożsamości i wspierania się członków stowarzyszenia we wspólnych działaniach oraz podejmowanie inicjatyw w sprawie utworzenia związku metropolitarne.

Gmina Solec Kujawski współpracuje ze społecznościami powiatu bydgoskiego w ramach Stowarzyszenia Lokalna Grupa Działania „Trzy Doliny”. Misją LGD „Trzy Doliny” jest zapewnienie optymalnych warunków dla rozwoju obszarów wiejskich, poprzez możliwość pozyskiwania zewnętrznych środków finansowych przez Koła Gospodyń Wiejskich, organizacje pozarządowe, gminę i jej jednostki organizacyjne oraz przedsiębiorców.



4. Współpraca międzynarodowa

W zakresie współpracy międzynarodowej, w roku 2020 odbyło się jedno spotkanie online z zaprzyjaźnioną gminą – miastem Basztanka. Dla przypomnienia, w 2015 roku podczas uroczystej sesji Rady Miejskiej z okazji 690-lecia nadania Solcowi praw miejskich, gmina Solec Kujawski podpisała umowę partnerską z ukraińskim miastem Basztanka. Przedstawiciele samorządu odwiedzili Solec Kujawski dwukrotnie. Przyjazd do Solca był jednym z etapów projektu „Polskie doświadczenia dla opracowania Strategicznego planu rozwoju Basztanskiej Miejskiej Rady w obwodzie Mykołajowskim na lata 2018–2025”.

W 2016 roku Solec Kujawski odwiedziła delegacja samorządowców z gminy Skalał. Samorządowcy chcieli zapoznać się z działaniami Solca Kujawskiego na rzecz rozwoju gminy, realizacji strategii oraz funkcjonowania niektórych dziedzin życia miasta, między innymi finansów i gospodarki komunalnej.

W 2018 roku odbyła się kolejna wizyta przedstawicieli ukraińskiego samorządu - radnych i pracowników Urzędu Miasta w Czortkowie, koło Tarnopola. Samorządowcy zapoznali się z naszą strategią rozwoju, odwiedzili soleckie instytucje.

VIII. INNE ISTOTNE DZIAŁANIA BURMISTRZA

Burmistrz uczestniczyła w Walnych Zgromadzeniach Lokalnej Grupy działania „Trzy Doliny”, Związku Miast Polskich, Związku Miast Nadwiślańskich, Regionalnej Organizacji Turystycznej „Szlak Wodny im króla Stefana Batorego”, Kujawsko-Pomorskiego Funduszu Poręczeń Kredytowych, Telewizji „Solec” sp. z o.o., „Solmed” sp. z o.o., Zakładu Gospodarki Komunalnej sp. z o.o., Komunalnego Przedsiębiorstwa Energetyki Ciepłej, w Konwencji Burmistrzów i Konwencji Wójtów Województwa Kujawsko-Pomorskiego oraz Stowarzyszeniu Europa Kujaw i Pomorza. Z uwagi na sytuację epidemiczną większość spotkań odbywała się zdalnie.

Brała udział także w pracach Komitetu Sterującego Zintegrowanych Inwestycji Terytorialnych Bydgosko – Toruńskiego Obszaru Funkcjonalnego, Zarządu ZIT.



IX. CZĘŚĆ ANALITYCZNA

1. Ład przestrzenny

1.1 Inwestycje drogowe

Budowa odcinków dróg na os. Leśnym – ul. Prosta, Łąkowa, Zbożowa:

Ulice: Prosta odc. od ul. Spokojnej do ul. Łąkowej, Łąkowa odc. od przejazdu kolejowego do ul. Zbożowej, Zbożowa odc. od ul. Łąkowej do ul. Wiosennej.

1. W czerwcu podpisano umowę z konsorcjum firm: WIMAR sp. z o.o. z Koronowa oraz DROMAKS Piotr Myszkier z Bydgoszczy na wykonanie zadania, na kwotę ok. 10 mln. zł brutto.
2. Zakres prac podzielony jest na trzy etapy: I etap obejmuje budowę kanalizacji deszczowej w ul. Prostej oraz ul. Łąkowej na odcinku od Prostej do przejazdu kolejowego wraz z wykonaniem przecisku pod przejazdem kolejowym, likwidację kolizji energetycznych i teletechnicznych oraz budowę nawierzchni ul. Prostej; II etap obejmuje budowę kanalizacji deszczowej w ul. Zbożowej oraz Łąkowej na odcinku od Zbożowej do Prostej, likwidację kolizji oraz budowę nawierzchni ul. Zbożowej; III etap obejmuje budowę nawierzchni ul. Łąkowej, likwidację kolizji energetycznych i teletechnicznych oraz przebudowę przejazdu kolejowego klasy C.
3. W roku 2020 wykonano nawierzchnię jezdni, chodnika i ścieżki rowerowej oraz kanalizację deszczową w pasie drogowym ulicy Prostej o długości 600 m, kanalizację deszczową w ul. Łąkowej na odcinku od ul. Prostej do przejazdu kolejowego oraz przepust pod torami kolejowymi.
4. Planowany termin zakończenia II etapu – 30.11.2021 r., III etapu – 31.10.2022 r.
5. Zgodnie z wytycznymi Funduszu Dróg Samorządowych, na terenie objętym inwestycją postawiono tablice informujące o dofinansowaniu zadania. Tablice w ilości 6 szt. wykonała i zamontowała firma PPHU MADRES z Solca Kujawskiego za kwotę ok. 5,1 tys. zł brutto.
6. Zadanie uzyskało dofinansowanie z Funduszu Dróg Samorządowych w wys. ok. 4,9 mln zł.



Ul. Prosta

Ulica Łąkowa odc. od ul. Zbożowej do ul. Wiejskiej (z wyłączeniem skrzyżowania z ul. Wiejską).

1. W grudniu podpisano umowę z firmą PRDI UNIDROMEX Michał Szewczyk z Inowrocławia na wykonanie robót budowlanych, na kwotę ok. 1,1 mln. zł brutto.
2. Zakres prac obejmuje: budowę odcinka ulicy Łąkowej o dł. 257 m o nawierzchni asfaltowej, budowę kanalizacji deszczowej z podejściami i wpustami deszczowymi, budowę kanalizacji kablowej oraz wykonanie oznakowania poziomego i pionowego.
3. Planowany termin zakończenia inwestycji – 29.10.2021 r.
4. Zadanie uzyskało dofinansowanie z Funduszu Dróg Samorządowych w wys. ok. 539,5 tys. zł.

Przebudowa ul. Długiej i ul. Krótkiej:

1. W czerwcu zgłoszono do Starostwa Powiatowego w Bydgoszczy, zamiar rozpoczęcia robót budowlanych obejmujących przebudowę ulic wraz z budową kanalizacji deszczowej i odwodnienia nawierzchni. W ramach zadania planowany jest remont nawierzchni ul. Długiej, wymiana nawierzchni fragmentu chodnika przy ul. Długiej, wykonanie nowej konstrukcji jezdni oraz chodnika ul. Krótkiej, wymiana nawierzchni istniejących zjazdów oraz budowa odwodnienia ulic.



2. W sierpniu został złożony wniosek o dofinansowanie zadania z Funduszu Dróg Samorządowych na rok 2021.

Utwardzenie drogi wewnętrznej wraz z odwodnieniem przy ul. Św. Stanisława:

W maju zgłoszono do Starostwa Powiatowego w Bydgoszczy zamiar rozpoczęcia robót budowlanych obejmujących przebudowę skrzyżowania drogi wewnętrznej z ul. Św. Stanisława wraz z przebudową drogi wewnętrznej. Zakres prac obejmuje m.in. budowę nawierzchni drogi, budowę kanalizacji deszczowej oraz przebudowę sieci energetycznej.

Budowa ścieżki rowerowej Otorowo – Solec Kujawski:

1. W 2020 r. zakończono I etap budowy ścieżki rowerowej w ramach którego zrealizowano łącznie 800 mb ścieżki rowerowej wzdłuż ulicy Długiej oraz ul. Ks. P. Skargi. Rozpoczęto wykonanie II etapu obejmującego budowę ścieżki rowerowej wzdłuż drogi wojewódzkiej nr 394 w kierunku Otorowa. Ułożono nawierzchnię asfaltową na odcinku 1.425 m wzdłuż linii lasu.
2. Planowany termin zakończenia II etapu – 30.04.2021 r.
3. Wykonawcą I i II etapu robót jest firma RZBiD Mariusz Szczepański z Solca Kujawskiego, z którym w 2018 r. podpisano umowę na kwotę ok. 3,6 mln zł. brutto (w systemie zaprojektuj i wybuduj).
4. Dofinansowanie: uzyskano zgodę na wydłużenie realizacji projektu do 30.06.2021 roku z powodu przedłużającej się procedury uzyskania decyzji zezwalającej na realizację ścieżki rowerowej wzdłuż drogi gminnej, która została wydana 04.06.2020 roku. Otrzymano dotację z Powiatu Bydgoskiego w wysokości 618.370 złotych jako uzupełnienie wkładu własnego Projektu oraz dotację z Województwa Kujawsko Pomorskiego w wysokości 408 650,00 zł.

W 2020 roku zgodnie z harmonogramem składano sprawozdawcze wnioski o płatność oraz wnioski o refundację części poniesionych wydatków.



Ścieżka rowerowa wzdłuż ul. Długiej i ul. Ks. P. Skargi – I etap



Ścieżka rowerowa wzdłuż drogi wojewódzkiej – II etap

Budowa ścieżki rowerowej wzdłuż ul. Leśnej:

1. Opracowano dokumentację projektowo - kosztorysową na budowę ścieżki rowerowej wzdłuż ul. Leśnej wraz z przebudową oświetlenia ulicznego, w tym: dokumentacja na odcinek ścieżki rowerowej wzdłuż ul. Ugory w obrębie skrzyżowania z ul. Leśną wraz z



przebudową oświetlenia ulicznego. Prace projektowe wykonano na podstawie umowy zawartej w 2019 r. na kwotę ok. 152 tys. zł brutto.

2. W grudniu firma EMDROG Tomasz Wiese z Bydgoszczy zakończyła opracowanie analizy natężenia ruchu wraz z prognozą oraz szacowany roczny spadek gazów cieplarnianych. Usługę wykonano na podstawie umowy zawartej w listopadzie, na kwotę ok. 8,7. zł brutto.
3. W grudniu Starosta Bydgoski wydał pozwolenie na budowę ścieżki rowerowej wraz z kanałem technologicznym oraz przebudową oświetlenia ulicznego.

Rewitalizacja społeczno – gospodarcza Placu Jana Pawła II i przyległych ulic:

1. Pod koniec roku rozpoczęło się przygotowanie dokumentów dla przeprowadzenia przetargu nieograniczonego na wybór wykonawcy robót obejmujących rewitalizację Placu Jana Pawła II i przyległych ulic oraz budowę ulicy Ułańskiej z poszerzeniem pasa drogowego wraz z infrastrukturą towarzyszącą.
2. Dofinansowanie: „Adaptacja budynku nr 4 przy Placu Jana Pawła II wraz z otoczeniem na cele społeczno-gospodarcze” - w dniu 12.03.2020 r. został złożony wniosek o dofinansowanie. W ramach projektu zaplanowano zadania inwestycyjne polegające na:
 - przebudowie Placu Jana Pawła II obejmującej m. in. : przebudowę układu drogowego, przebudowę układu odwodnienia placu, budowę nowej infrastruktury, oświetlenie, wymianę nawierzchni placu,
 - budowie parkingu przy skrzyżowaniu ul. Toruńskiej i Wolności wraz z budową zjazdów.Wniosek został wybrany do dofinansowania. Trwają działania niezbędne do podpisania umowy.

1.2 Inwestycje kubaturowe

Rozbudowa budynku Szkoły Podstawowej nr 4:

1. W styczniu Starosta Bydgoski wydał pozwolenie na rozbudowę i przebudowę szkoły.
2. We wrześniu został złożony wniosek w ramach wsparcia dla jednostek samorządu terytorialnego ze środków Rządowego Funduszu Inwestycji Lokalnych - o dofinansowanie rozbudowy szkoły; niestety Gmina nie uzyskała dofinansowania.



Rewitalizacja społeczno – gospodarcza – przebudowa oraz termomodernizacja budynku przy ul. Kościuszki 12 (segment C):

1. W lutym podpisano umowę z firmą LOGBUD sp. z o.o. z Głogowa na wykonanie termomodernizacji i przebudowy budynku, na kwotę ok. 2 mln zł brutto.
2. Zakres robót obejmuje prace termomodernizacyjne w tym m.in.: docieplenie stropodachu, wymianę stolarki okiennej i drzwi zewnętrznych, wykonanie izolacji termicznej ścian zewnętrznych, wymianę oświetlenia na energooszczędne, budowę instalacji fotowoltaicznej, budowę instalacji c.o. Zadanie obejmuje także prace związane z przebudową, w tym m.in.: rozbudowę parteru budynku (wykonanie nowej konstrukcji stropu), budowę szachtu windowego oraz montaż dźwigu osobowego, likwidację otworów okiennych od strony zachodniej, zmianę układu pomieszczeń wewnątrz, prace wykończeniowe oraz wymianę wewnętrznych instalacji elektrycznych, teletechnicznych i sanitarnych, wykonanie instalacji oddymiania i odgromowej. Ponadto zagospodarowany zostanie teren części działki (wycinka drzew, wykonanie pieszo-jezdni i miejsc postojowych, montaż wiaty śmietnikowej).
3. Planowany termin zakończenia robót – 31.05.2021 r.
4. W roku 2020 zakończono ocieplenie stropodachu i ścian zewnętrznych, wymianę stolarki okiennej, wykonanie pokrycia dachu, budowę szachtu windowego, wykonanie izolacji termicznej ścian zewnętrznych i izolacji przeciwwilgociowej ścian fundamentowych oraz wykonanie pieszo-jezdni. Rozpoczęto wykonanie tynków i gładzi ścian wewnętrznych, roboty związane z wykonaniem instalacji wewnętrznych: sanitarnych (kanalizacja wewnętrzna, c.o., instalacja wodociągowa) i elektrycznych.
5. Dofinansowanie:
„Adaptacja budynku przy ul. Tadeusza Kościuszki 12 wraz z otoczeniem na cele społeczno-gospodarcze” – w dniu 31.03.2020 r. złożono wniosek o dofinansowanie. W ramach projektu zaplanowano zadania inwestycyjne polegające na: przebudowie i adaptacji segmentu C budynku przy ul. Tadeusza Kościuszki 12 z przeznaczeniem na realizację działań społecznych i świadczenie usług społecznych przez Miejsko – Gminny Ośrodek Pomocy Społecznej; organizację miejsc postojowych i drogi dojazdowej. Wniosek został wybrany do dofinansowania. Trwają działania niezbędne do podpisania umowy.



- „Termomodernizacja budynków użyteczności publicznej w Gminie Solec Kujawski: budynek przy ul. Kościuszki 12, segment C” - umowa o dofinansowanie projektu została zawarta w dniu 13.03.2019 r. Dofinansowanie z Europejskiego Funduszu Rozwoju Regionalnego 362.229,23 zł.

W okresie sprawozdawczym wystąpiono o zmianę terminu zakończenia projektu z 31.10.2020 r. na 31.07.2021 r.. Podyktowane jest to warunkami umowy zawartej z firmą LOGBUD sp. z o.o.. W okresie sprawozdawczym złożono kolejne wnioski o płatność: sprawozdawczo-rozliczeniowe.



Rewitalizacja społeczno – gospodarcza – przebudowa, termomodernizacja oraz adaptacja poddasza na potrzeby mieszkań wspomaganych w budynku nr 4 przy Placu Jana Pawła II 4:

1. W lipcu zakończono zadanie, w ramach którego wykonano: 1) termomodernizację budynku, w tym m.in.: ocieplenie przegród zewnętrznych (dach, ściany, podłoga na gruncie i nad piwnicą), wymianę stolarki okiennej i drzwi zewnętrznych, wymianę instalacji oświetlenia z zastosowaniem opraw energooszczędnych wraz ze źródłem światła, budowę instalacji fotowoltaicznej, wymianę instalacji c.o. z budową kotłowni gazowej; 2) przebudowę obiektu w tym m.in. prace rozbiórkowe i demontażowe wszystkich elementów konstrukcyjnych wewnątrz budynku i wykonanie nowej żelbetowej konstrukcji nośnej, tj. słupów, podciągów i stropów, schodów wewnętrznych i zewnętrznych oraz szybu windowego, nowej konstrukcji drewnianej dachu wraz z



pokryciem częściowo papą oraz dachówką. Wnętrze obiektu zyskało podział pomieszczeń dostosowany do potrzeb użytkownika - MGOPS oraz nowe wykończenie podłóg, ścian, sufitów. Wybudowano nowe wewnętrzne instalacje elektryczne, teletechniczne i sanitarne: wod – kan oraz gazową i wentylacyjną. Do budynku doprowadzono nowe przyłącze wody. Budynek wyposażony jest w instalację SAP (pożarową) oraz monitoring i sygnalizacji włamania. W ramach przebudowy dokonano także renowacji elementów ozdobnych elewacji frontowej; 3) zagospodarowanie działki polegające na rozbiórce czterech budynków gospodarczych, organizacji parkingu, ustawieniu wiaty śmietnikowej oraz budowie komunikacji na działce (chodniki, droga dojazdowa) i elementów małej architektury.

W ramach adaptacji poddasza powstały trzy mieszkania chronione wspomagane dla osób starszych niesamodzielnym lub niepełnosprawnym + jedno mieszkanie dla opiekuna.

2. We wrześniu Powiatowy Inspektor Nadzoru Budowlanego potwierdził przyjęcie obiektu budowlanego do użytkowania.
3. Inwestycję zrealizowała firma BYDGOSTA sp. z o.o. z Bydgoszczy, na podstawie umowy zawartej w 2019 r., za kwotę ok. 3,8 mln zł. brutto.
4. Dofinansowanie:
 - Termomodernizacja - wniosek o dofinansowanie został złożony w dniu 31.05.2019 r., umowa o dofinansowanie projektu została zawarta w dniu 18.02.2020 r. Całkowita wartość projektu to 617.235,84 zł, w tym dofinansowanie z Europejskiego Funduszu Rozwoju Regionalnego 489.583,86 zł. Projekt zakończony. W grudniu złożony został wniosek o płatność końcową.
 - Adaptacja poddasza budynku - W dniu 15.06.2020 r. zawarta została umowa o dofinansowanie projektu. Całkowita wartość projektu to 847.271,43 zł, w tym dofinansowanie z Europejskiego Funduszu Rozwoju Regionalnego 505.566,85 zł. Projekt zakończony. W okresie sprawozdawczym złożono wniosek o płatność końcową. Wniosek jest weryfikowany przez Urząd Marszałkowski Województwa Kujawsko-Pomorskiego.
 - „Adaptacja budynku nr 4 przy Placu Jana Pawła II wraz z otoczeniem na cele społeczno-gospodarcze”- w dniu 12.03.2020 r. został złożony wniosek o dofinansowanie. W ramach projektu zaplanowano zadania inwestycyjne polegające na adaptacji budynku nr 4 przy Placu Jana Pawła II wraz z otoczeniem na cele społeczno-gospodarcze; zagospodarowaniu działki nr 626 przy Placu Jana Pawła II w Solcu Kujawskim



obejmującym: rozbiórkę budynków gospodarczych, budowę ogrodzenia, budowę parkingu na 9 miejsc postojowych, małą architekturę,

Wniosek został wybrany do dofinansowania. Trwają działania niezbędne do podpisania umowy.



Termomodernizacja oraz przebudowa budynku przychodni zdrowia przy ul. Powstańców 7A:

1. We wrześniu podpisano umowę z firmą BYDGOSTA sp. z o.o. z Bydgoszczy na wykonanie termomodernizacji i przebudowy budynku, na kwotę ok. 1,4 mln zł brutto.
2. Zakres robót podzielony jest na dwa zadania. Zadanie nr 1 obejmuje wykonanie prac termomodernizacyjnych wraz z montażem instalacji fotowoltaicznej, w tym m.in.: docieplenie ścian zewnętrznych, ścian piwnicznych oraz stropodachu, wykonanie nowego pokrycia dachowego, wymianę drzwi zewnętrznych, parapetów zewnętrznych, rur spustowych i rynien, regulację instalacji c.o., wymianę instalacji oświetleniowej z zastosowaniem opraw energooszczędnych, montaż instalacji fotowoltaicznej. Zadanie nr 2 obejmuje wykonanie przebudowy budynku w celu poprawy funkcjonalności obiektu, w tym m.in.: wykonanie prac demontażowych i rozbiórek, częściowe zamurowanie otworów drzwiowych, wykonanie nowych ścianek działowych, wykonanie prac wykończeniowych (nowe wykładziny podłogowe, prace tynkarskie i malarskie, montaż stolarki drzwiowej



itp.), doprowadzenie instalacji wodociągowej i kanalizacji sanitarnej, modernizacja instalacji elektrycznej.

- Planowany termin zakończenia robót – 30.06.2022 r.
- W roku 2020 rozpoczęto przebudowę pomieszczeń fizjoterapii.
- Dofinansowanie:

Wniosek o dofinansowanie został złożony w dniu 31.05.2019 r., umowa o dofinansowanie projektu została zawarta w dniu 18.02.2020 r. Całkowita wartość projektu to 1.336.695,43zł, w tym dofinansowanie z Europejskiego Funduszu Rozwoju Regionalnego 418.385,67zł. W lipcu złożono wniosek o refundację poniesionych kosztów od początku realizacji projektu.

Przebudowa świetlicy we wsi Przyłubie:

1. W lipcu firma ABC POŻ Tomasz Płaczkowski Rzecznawca ds. zabezpieczeń przeciwpożarowych z Bydgoszczy zakończyła opracowanie ekspertyzy technicznej stanu przeciwpożarowego. Usługa została wykonana na podstawie umowy zawartej w czerwcu, na kwotę ok. 4,3 tys. zł brutto.
2. W grudniu wznowiono postępowanie w Starostwie Bydgoskim, w sprawie udzielenia pozwolenia na przebudowę i remont pomieszczeń zlokalizowanych na parterze budynku przeznaczonych m.in. na cele kultury (świetlica wiejska) – odtworzenie detali architektonicznych pierwotnego układu historycznego, kolorystyka części elewacji, wymiana istniejącego pokrycia oraz instalacja wentylacji mechanicznej pomieszczenia świetlicy.

Termomodernizacja komunalnych budynków mieszkalnych – dokumentacja:

We wrześniu firma DOBRY – PROJEKT Marcin Żołnowski z Solca Kujawskiego zakończyła opracowanie inwentaryzacji budowlanej wraz z ekspertyzą techniczno – budowlaną oraz audytem energetycznym komunalnych budynków mieszkalnych nr 24 i 25 przy ul. Bydgoskiej, na podstawie umowy zawartej w lipcu, na kwotę ok. 19,7 tys. zł brutto.



Zamontowanie klimatyzacji w pomieszczeniach budynku urzędu:

1. W lipcu podpisano umowę z firmą ROS-ZAK Chłodnictwo – Klimatyzacja sp. z o.o., sp. k. z Solca Kujawskiego na wykonanie klimatyzacji w budynkach urzędu, na kwotę ok. 368,5 tys. zł brutto.
2. Zadanie podzielone jest na dwa etapy: I etap obejmuje wykonanie klimatyzacji na poddaszu budynku A oraz w budynku B, C i E.; II etap obejmuje wykonanie klimatyzacji w pozostałych pomieszczeniach w budynku A oraz w budynku D.
3. W 2020 r. zakończono I etap realizacji zadania.
4. Planowany termin zakończenia II etapu - 30.06.2021 r.



1.3 Inwestycje sieciowe

Budowa kanalizacji deszczowej na os. Leśnym:

1. Zbiornik, kanalizacja deszczowa i przepompownia wód deszczowych.
 - W maju podpisano umowę z firmą WIMAR sp. z o. o. z Koronowa na wykonanie zbiornika retencyjnego rozsączająco - odparowującego, na kwotę ok. 2,2 mln. zł brutto.
 - Zakres robót obejmuje wykonanie zbiornika, odcinka sieci kanalizacji deszczowej wraz z przepompownią wód deszczowych, przecisku pod drogą wojewódzką nr 394, włączenia kanalizacji do Strugi Młyńskiej oraz budowę odcinka drogi gminnej nr



050859C o nawierzchni asfaltowej wraz z budową skrzyżowania z drogą wojewódzką nr 394.

- Planowany termin zakończenia robót – 30.04.2021 r.
- W roku 2020 wykonano włączenie kanalizacji deszczowej do Strugi Młyńskiej oraz odcinek kanalizacji od drogi wojewódzkiej do zbiornika, wykonano odcinek drogi gminnej nr 050859C wraz ze skrzyżowaniem z drogą wojewódzką nr 394, osadzono zbiorniki pod przepompownię i separatory, wykonano przyłącze energetyczne i złącze kablowe, rozpoczęto budowę zbiornika retencyjnego rozsączającego – odparowującego.



Nawierzchnia drogi gminnej nr 050859C wykonana w ramach budowy zbiornika



Budowa zbiornika retencyjnego



2. Kanalizacja deszczowa na odcinku od przejazdu kolejowego do zbiornika:

- W maju podpisano umowę z Zakładem Gospodarki Komunalnej sp. z o.o. z Solca Kujawskiego na wykonanie ok. 0,7 km kanalizacji deszczowej grawitacyjnej zlokalizowanej w drogach gminnych nr 050859C oraz 050860C (od przejazdu kolejowego do zbiornika), na kwotę ok. 1,8 mln. zł brutto.
- Planowany termin zakończenia robót – 31.03.2021 r.
- W roku 2020 zrealizowano ok. 400 mb kanalizacji deszczowej o śr. fi 1000 mm oraz osadzono 8 szt. studni o śr. fi 1500 mm.



Budowa kanalizacji deszczowej wzdłuż ulicy Długiej:

1. We wrześniu zakończono zadanie obejmujące wykonanie kanalizacji deszczowej grawitacyjnej o dł. ok. 0,435 km, śr. fi 800 mm i fi 500, zlokalizowanej w pasie drogowym ul. Długiej na odcinku od studni D12 do studni D1 nadbudowanej na istniejącym kanale deszczowym fi 1000 mm.
2. Zadanie zrealizował Zakład Gospodarki Komunalnej sp. z o.o. z Solca Kujawskiego na podstawie umowy zawartej w maju, na kwotę ok. 429,5 tys. zł brutto.



Przebudowa z rozbudową oświetlenia na os. Leśnym:

1. W czerwcu ENEA Oświetlenie sp. z o.o. ze Szczecina zakończyła opracowanie dokumentacji projektowo – kosztorysowej obejmującej modernizację oświetlenia stanowiącego majątek ENEA Oświetlenie sp. z o.o. Prace projektowe wykonano na podstawie umowy zawartej w marcu, na kwotę ok. 20,3 tys. zł brutto.
2. W październiku firma ELPIKS Tomasz Gondek ze Złejwsi Wielkiej zakończyła opracowanie dokumentacji projektowo – kosztorysowej na przebudowę i rozbudowę oświetlenia. Prace projektowe wykonano na podstawie umowy zawartej w marcu, na kwotę ok. 70,5 tys. zł brutto.
3. W listopadzie złożono do Starostwa Powiatowego w Bydgoszczy zgłoszenie zamiaru rozpoczęcia robót budowlanych obejmujących oświetlenie drogowe wraz z doświetleniem przejść dla pieszych i przejazdów dla rowerzystów przy ulicach: Barwna, Błękitna, Jesienna, Kolorowa, Letnia, Łąkowa, Malinowa, Mroźna, Pogodna, Prosta, Słoneczna, Srebrna, Śnieżna, Tęczowa, Wiejska, Wiosenna, Zbożowa, Zielona, Zimowa, Złota, Wrzosowa, Strumykowa, Ks. Jana Pelikanta oraz Powstańców. Planowany termin rozpoczęcia inwestycji – marzec 2021 r.

Oświetlenie ul. Średniej na odcinku od ul. Orzechowej do ul. Haskiej:

1. W lutym zakończono II etap budowy oświetlenia ulicznego na odc. Powstańców – Orzechowa. Zakres prac obejmował budowę linii kablowej o dł. 437 m, ustawienie 10 szt. słupów oświetleniowych stalowych, ocynkowanych o wys. 8 m z oprawami typu LED, włączenie linii kablowej do istniejącej szafy oświetleniowej na dz. nr 957/2 przy ul. Powstańców oraz montaż systemu ochrony przeciwporażeniowej.
2. Wykonawcą robót była firma AMZ ELEKTRO sp. z o.o. z Torunia, z którą w 2019 r. zawarto umowę na kwotę 224,2 tys. zł. brutto (kwota ta obejmowała również I etap oświetlenia wykonany w 2019 r. na odc. Powstańców – Haska).



II etap - odcinek od ul. Orzechowej do ul. Powstańców

1.4 Inwestycje pozostałe

Przebudowa ogrodzenia przy budynku urzędu:

1. W marcu zakończono zadanie obejmujące wykonanie ogrodzenia, w tym: wykonanie podmurówki z cegły klinkierowej, zamontowanie 5 szt. przęseł ogrodzeniowych stalowych ocynkowanych oraz zamontowanie furtki z elementów stalowych ocynkowanych.
2. Wykonawcą robót była firma MARAS Ogrodzenia Kute i Nowoczesne Mleko z Solca Kujawskiego, z którą w 2019 r. zawarto umowę na kwotę 5,9 tys. zł brutto.



Montaż piłkochwyłów od strony wschodniej na boisku treningowym przy ul. Sportowej 1:

1. W maju zakończono zadanie obejmujące montaż piłkochwyłów od strony wschodniej boiska treningowego przy ul. Sportowej. W ramach zadania zamontowano: słupy wys. 6 m w ilości 14 szt., zastrzały w ilości 4 szt., furkę w ilości 1 szt. oraz siatkę w ilości 364,8 m².
2. Wykonawcą robót była firma COLOSEO Justyna Kotlewska z Gdańska, z którą w czerwcu zawarto umowę na kwotę ok. 16,3 tys. zł brutto.





„Rozwój infrastruktury turystyczno-rekreacyjnej – uruchomienie saun i komnaty solnej”:

1. Dofinansowanie: wniosek o dofinansowanie został złożony w dniu 28.10.2019 r., umowa o przyznaniu pomocy została podpisana w dniu 17.09.2020 r. Całkowita wartość projektu to 385.835,00 zł, w tym dofinansowanie z Europejskiego Funduszu Rolnego na rzecz Rozwoju Obszarów Wiejskich – 208.600,00 zł.
2. W ramach przedsięwzięcia planuje się zrealizowanie inwestycji polegającej na: wydzieleniu i wyposażeniu pomieszczenia komnaty solnej, wydzieleniu i wyposażeniu pomieszczeń dwóch saun - fińskiej i solnej oraz komunikacji ze strefą schładzania ciała, zmianie lokalizacji pomieszczenia socjalnego, sanitarnego i pomieszczenia gospodarczego.
3. Trwają przygotowania do opracowania przetargu nieograniczonego na przedmiotową inwestycję.

1.5 Planowanie przestrzenne

W okresie od 01 stycznia 2020 r. do 31 grudnia 2020 r. w zakresie planowania przestrzennego realizowano następujące zadania oraz prace:

1. Zakończono prace planistyczne nad sporządzeniem miejscowego planu zagospodarowania przestrzennego:
 - 1) terenu „Toruńska – część północna” w Solcu Kujawskim – uchwała Nr XXI/185/20 Rady Miejskiej w Solcu Kujawskim z dnia 15 września 2020 r. (Dz. Urz. Woj. Kuj.-Pom. z 22 września 2020 r. poz. 4433),
 - 2) terenu położonego w obrębie ewidencyjnym Otorowo, gmina Solec Kujawski – uchwała Nr XXI/184/20 Rady Miejskiej w Solcu Kujawskim z dnia 15 września 2020r. (Dz. Urz. Woj. Kuj.-Pom. z 22 września 2020 r. poz. 4432),
 - 3) gazociągu wysokiego ciśnienia relacji PGE GiEK Oddział Zespół Elektrociepłowni Bydgoszcz – układ zasuw Otorowo na terenie Gminy Solec Kujawski na terenie obrębu ewidencyjnego Wypaleniska, Makowiska oraz



Otorowo, gmina Solec Kujawski – uchwała Nr XXII/194/20 Rady Miejskiej w Solcu Kujawskim z dnia 30 października 2020r. (Dz. Urz. Woj. Kuj.-Pom. z 09 listopada 2020r. poz. 5398);

2. Trwają prace nad aktualizacją Studium uwarunkowań i kierunków zagospodarowania przestrzennego gminy Solec Kujawski.
3. Trwają prace nad realizacją miejscowych planów zagospodarowania przestrzennego m.in. dotyczące:
 - terenu położonego w obrębie ewidencyjnym M. Solec Kujawski, w rejonie ulic: Bukowej, Dębowej, Powstańców i Średniej,
 - terenu „Garbary – Powstańców - Średnia” w Solcu Kujawskim,
 - terenu „Garbary – Leśna” w Solcu Kujawskim,
 - terenu „ulica ks. Piotra Skargi – część wschodnia” w Solcu Kujawskim,
 - terenu „Unii Europejskiej – Haskiej – Brukselskiej – Rzymskiej – Paryskiej” w Solcu Kujawskim oraz terenu „droga krajowa nr 10 – część północna” w Solcu Kujawskim,
 - terenu „Otorowo I” położonego w obrębie ewidencyjnym Otorowo, gmina Solec Kujawski,
 - terenu położonego w rejonie ulicy marsz. Józefa Piłsudskiego oraz ulicy Lipowej w Solcu Kujawskim,
 - terenu położonego przy ulicy Łąkowej w Solcu Kujawskim,
 - terenu położonego w rejonie ulicy Lipowej i ulicy Toruńskiej w Solcu Kujawskim,
 - zmiany miejscowego planu zagospodarowania przestrzennego terenów zabudowy usługowej, składów i magazynów wicś Makowiska – Wypaleniska, gm. Solec Kujawski.
4. Zostało wydanych 18 postanowień opiniujących zgodność wstępnego projektu podziału nieruchomości z decyzją ustalającą warunki zabudowy lub z miejscowym planem zagospodarowania przestrzennego.



5. Zostały wydane 4 postanowienia opiniujące brak zgodność wstępnego projektu podziału nieruchomości z miejscowym planem zagospodarowania przestrzennego.
6. Zostało złożonych 90 wniosków o ustalenie warunków zabudowy, w tym również dotyczących przeniesienia decyzji ustalającej warunki zabudowy na inny podmiot oraz zmiany decyzji ustalającej warunki zabudowy.
7. Zostały wydane 3 wyjaśnienia w zakresie zapisów zawartych w wydanych decyzjach ustalających warunki zabudowy.
8. Zostały wydane 72 decyzje kończące postępowania administracyjne w zakresie ustalenia warunków zabudowy, w tym również dotyczących przeniesienia decyzji ustalającej warunki zabudowy na inny podmiot oraz zmiany decyzji ustalającej warunki zabudowy.
9. Zostało wydanych 5 decyzji umarzających postępowania administracyjne:
 - umorzenie postępowania administracyjnego w całości dotyczące budowy stacji bazowej telefonii komórkowej operatora P4, na działce o numerze ewidencyjnym 1250/4, obręb M. Solec Kujawski [Nr 0001],
 - umorzenie postępowania administracyjnego w całości dotyczące budowy sieci gazowej średniego ciśnienia wraz z przyłączem gazowym do budynku mieszkalnego, na działkach oznaczonych w ewidencji gruntów numerami: 2412, 2198/6, 2198/1, położonych w obrębie ewidencyjnym M. Solec Kujawski [Nr 0001],
 - umorzenie postępowania administracyjnego w całości dotyczące rozbudowy budynku Leśniczówki Chojnaty o pomieszczenie kancelarii oraz przebudowy wejścia do części mieszkalnej, na działce oznaczonej w ewidencji gruntów numerem: 26161/2, położonej w obrębie ewidencyjnym Przyłubie [Nr 0004], gmina Solec Kujawski,
 - umorzenie postępowania administracyjnego w części dotyczące budowy sieci gazowej średniego ciśnienia d_n 90/63 PE wraz z przyłączami gazu d_n 32 PE (szt. 6) do budynków mieszkalnych, na działkach oznaczonych w ewidencji gruntów numerami: 26, 32, 34, 43/2, 75, 106, położonych w obrębie ewidencyjnym M. Solec Kujawski [Nr 0001] oraz 96/1, 96/2, 96/4, 96/5, 96/6, 96/7, 97/6, położonych w obrębie ewidencyjnym Wypaleniska [Nr 0005], gmina Solec Kujawski,



- umorzenie postępowania administracyjnego w całości dotyczące wydania decyzji o ustaleniu lokalizacji celu publicznego o znaczeniu gminnym dla inwestycji polegającej na budowie sieci kablowej elektroenergetycznej nn 0,4 kV, na działkach oznaczonych w ewidencji gruntów numerami: 2643, 2644, 2476, 2645, położonych w obrębie ewidencyjnym M. Solec Kujawski [Nr 0001].

10. Zostało złożonych 18 wniosków o ustalenie lokalizacji inwestycji celu publicznego o znaczeniu gminnym.

11. Zostało wydanych 11 decyzji kończących postępowania administracyjne w zakresie ustalenia lokalizacji inwestycji celu publicznego o znaczeniu gminnym dotyczących:

- budowy sieci gazowej średniego ciśnienia dn63PE wraz z przyłączami gazu dn32PE (szt. 2) do budynków mieszkalnych, na działkach oznaczonych w ewidencji gruntów numerem 108/3, 1760, 2337, 2389, 2422, 2423, 2424, 2430, obręb M. Solec Kujawski,
- budowy sieci gazowej średniego ciśnienia dn90PE wraz z przyłączem gazu dn32PE do budynku mieszkalnego, na działkach oznaczonych w ewidencji gruntów numerem 106, 108/2, 109, 2413, 2419, 2423, obręb M. Solec Kujawski,
- budowy sieci gazowej średniego ciśnienia wraz z przyłączem gazu do budynku mieszkalnego, na działkach oznaczonych w ewidencji gruntów numerami 2412, 2202/4 i 2202/6, obręb M. Solec Kujawski,
- budowy zbiornika retencyjnego wody uzdatnionej wraz z infrastrukturą towarzyszącą w ramach zadania pn. „Rozbudowa stacji uzdatniania wody w m. Chrośna”, na działce oznaczonej w ewidencji gruntów numerem 75/6, obręb Chrośna,
- budowy sieci gazowej średniego ciśnienia d_n 90/63 PE wraz z przyłączem gazu d_n 32 PE do budynku mieszkalnego, na działkach oznaczonych w ewidencji gruntów numerami: 1217/4, 1235/3, 1235/8, 1235/9, 1235/10 obręb ewidencyjny M. Solec Kujawski [Nr 0001],
- budowy sieci gazowej średniego ciśnienia d_n 90/63 PE wraz z przyłączami gazu d_n 32 PE (szt. 4) do budynków mieszkalnych, na działkach oznaczonych w ewidencji gruntów numerami: 26, 32, 34, 43/2, 75, 106, obręb ewidencyjny M.



Solec Kujawski [Nr 0001] oraz 96/1, 96/2, 96/4, 96/5, 97/2, 97/6, obręb ewidencyjny Wypaleniska [Nr 0005], gmina Solec Kujawski,

- przebudowy drogi wojewódzkiej nr 249 wraz z przebudową dróg gminnych w Solcu Kujawskim dla zadania pn. „Budowa ścieżki rowerowej przy ul. Leśnej w Solcu Kujawskim wraz z przebudową oświetlenia ulicznego” na działkach oznaczonych w ewidencji gruntów numerami: 899/62, 1346/16, 1346/1, 1346/4, położonych w obrębie ewidencyjnym M. Solec Kujawski [Nr 0001],
- budowy kanalizacji sanitarnej oraz sieci wodociągowej w ul. Wiejskiej w Solcu Kujawskim, na działkach oznaczonych w ewidencji gruntów numerami 2423, 108/3, obręb M. Solec Kujawski,
- budowy sieci gazowej n/c dn 125PE, na działkach oznaczonych w ewidencji gruntów numerami 307/132, 308/1, 315/5, obręb M. Solec Kujawski,
- budowy kanalizacji sanitarnej oraz sieci wodociągowej w ul. Łąkowej w Solcu Kujawskim, na działkach oznaczonych w ewidencji gruntów numerami: 146/2, 148/4, 147/13, 147/14, 2411, 2412, 2418, 2413, położonych w obrębie ewidencyjnym M. Solec Kujawski [Nr 0001],
- budowy chodnika w ul. Targowej w Solcu Kujawskim, na działkach oznaczonych w ewidencji gruntów numerami: 315/5, 301/1, 302/1, 302/2, położonych w obrębie ewidencyjnym M. Solec Kujawski [Nr 0001].

12. Został wydany 1 wypis i wyrys z obowiązującego Studium uwarunkowań i kierunków zagospodarowania przestrzennego gminy Solec Kujawski.

13. Zostało wydanych łącznie 10 informacji z obowiązującego Studium uwarunkowań i kierunków zagospodarowania przestrzennego gminy Solec Kujawski.

14. Zostały wydane 74 opinie dotyczące lokalizacji uzbrojenia na terenach, na których obowiązują miejscowe plany zagospodarowania przestrzennego.

15. Zostało wydanych łącznie 250 informacji oraz zaświadczeń o przeznaczeniu działek w miejscowych planach zagospodarowania przestrzennego,

16. Zostały wydane łącznie 17 wypisów z obowiązujących na terenie Miasta i Gminy Solec Kujawski miejscowych planów zagospodarowania przestrzennego.



17. Zostało wydanych 12 wyjaśnień i opinii dotyczące zapisów zawartych w obowiązujących miejscowych planach zagospodarowania przestrzennego na terenie Miasta i Gminy Solec Kujawski.
18. Zostały wydane 3 opinie dotyczące kwalifikacji akustycznej terenu objętego inwestycją oraz terenów sąsiednich.
19. Zostały wydane 2 zaświadczenia stwierdzające zgodność zamierzonego sposobu użytkowania obiektu budowlanego lub jego części z ustaleniami miejscowego planu zagospodarowania przestrzennego.

2. Zamówienia Publiczne i Fundusze Zewnętrzne

Zamówienia publiczne

Biuro Zamówień Publicznych i Pozyskiwania Funduszy Zewnętrznych przeprowadziło w 2020 roku 25 procedur przetargowych, w tym: 21 w trybie przetargu nieograniczonego i 4 zamówienia z wolnej ręki. Z tego 2 postępowania zostały unieważnione z powodu uzyskania ceny oferty przewyższającej kwotę, którą zamawiający przeznaczył na realizację zamówienia. Unieważnione postępowania przetargowe zostały ponownie ogłoszone i rozstrzygnięte. W wyniku rozstrzygniętych postępowań w 2020 roku zawarto umowy z wykonawcami na łączną wartość brutto 16 588 997,55 zł.

Fundusze zewnętrzne

(informacje dotyczące dofinansowania inwestycji gminnych ujęto w pkt. A części analitycznej, podpunkty 1-4.

WNOSKOWANIE I REALIZACJA PROJEKTÓW ZŁOŻONYCH W 2020 ROKU

W 2020 roku złożono 3 wnioski o dofinansowanie projektów, na łączną wartość 7 765 897,95zł, w tym dofinansowanie 4 144 502,32 zł.

W 2020 roku złożono 5 wniosków o dofinansowanie projektów z funduszy unijnych (RPO W K-P na lata 2014-2020, PROW, Polska Cyfrowa na lata 2014-2020) na łączną wartość 7 756 tys. zł, w tym dofinansowanie 3 642 tys. zł oraz 4 wnioski o dofinansowanie zadań



inwestycyjnych z zakresu dróg i edukacji z programów rządowych (RFIL, FDS) o wysokości dofinansowania 5 858 tys. zł.

W okresie sprawozdawczym realizowano następujące projekty:

1. „Zdalna Szkoła – wsparcie Ogólnopolskiej Sieci Edukacyjnej w systemie kształcenia zdalnego”:

Wniosek o przyznanie grantu został złożony w dniu 07.04.2020 r., umowę o powierzenie grantu zawarto w dniu 30.06.2020 r. Całkowita wartość projektu to 78 900,00 zł, w tym dofinansowanie 70.000,00 zł.

W ramach przedsięwzięcia dokonano zakupu 30 zestawów sprzętu komputerowego (laptop z oprogramowaniem i zestawem słuchawkowym), z przeznaczeniem dla uczniów szkół podstawowych nie mających warunków technicznych do uczestnictwa w kształceniu zdalnym. Złożono rozliczenie końcowe projektu, które jest na etapie weryfikacji.

2. „Zdalna Szkoła+ w ramach Ogólnopolskiej Sieci Edukacyjnej” :

Wniosek o przyznanie grantu został złożony w dniu 20.05.2020 r., umowę o powierzenie grantu zawarto w dniu 30.06.2020 r. Całkowita wartość projektu to 75.000,00 zł.

W ramach przedsięwzięcia dokonano zakupu 30 zestawów sprzętu komputerowego (laptop z oprogramowaniem i zestawem słuchawkowym), z przeznaczeniem dla uczniów szkół podstawowych nie mających warunków technicznych do uczestnictwa w kształceniu zdalnym, w szczególności dla uczniów z rodzin wielodzietnych. W okresie sprawozdawczym ubezpieczono sprzęt komputerowy. Zostało złożone rozliczenie końcowe.

3. „Zakochani w Kujawach – zachowanie lokalnego dziedzictwa kulturalnego i historycznego na terenie gminy Solec Kujawski”:

Wniosek o dofinansowanie został złożony w dniu 03.12.2019 r., umowa o przyznaniu pomocy została podpisana w dniu 17.09.2020 r. Całkowita wartość projektu to 54.546,00 zł, w tym dofinansowanie z Europejskiego Funduszu Rolnego na rzecz Rozwoju Obszarów Wiejskich – 31.815,00 zł.



W ramach przedsięwzięcia zostaną wyposażone trzy podmioty działające w sferze kultury i dziedzictwa historycznego. Pierwszą instytucją jest Muzeum Solca im. Księcia Przemysła, którą wyposażono w repliki mundurów Powstańców Wielkopolskich. Drugą instytucją biorącą udział w projekcie jest Biblioteka Publiczna w Solcu Kujawskim- placówka została wyposażona w sprzęt pozwalający na odtwarzanie zgromadzonych materiałów audio. Trzecią instytucją jest Soleckie Centrum Kultury - inwestycja przeznaczona jest na zakup jednolitych strojów, z motywem nawiązującym do regionu kujawskiego, dla zespołu muzycznego „Inwencja”.

W okresie sprawozdawczym zrealizowano 3 zapytania ofertowe dotyczące: zakupu sprzętu audio, replik mundurów z wyposażeniem i manekinami oraz zakupu strojów scenicznych z haftem kujawskim w ramach projektu „Zakochani w Kujawach - zachowanie lokalnego dziedzictwa kulturalnego i historycznego na terenie gminy Solec Kujawski”.

Odnosnie zadania związanego z zakupem została podpisana umowa z Wykonawcą, zadanie jest w trakcie realizacji. Dostarczenie strojów planowane jest na 26.02.2021 r.

4. „Przebudowa świetlicy wiejskiej we wsi Przyłubie w Gminie Solec Kujawski oraz adaptacja pomieszczeń w Bibliotece Publicznej i w Muzeum Solca im. Księcia Przemysła”:

Wniosek o przyznanie pomocy został złożony 13.01.2020 r., ocena projektu została wstrzymana do czasu uzyskania pozwolenia na budowę dotyczącego przedmiotowej inwestycji.

Całkowita wartość projektu to 468.608,79 zł, w tym dofinansowanie z Europejskiego Funduszu Rolnego na rzecz Rozwoju Obszarów Wiejskich – 191.150,00 zł.

Realizacja projektu przyczyni się do wykorzystania lokalnych zasobów ludzkich, kulturowych i historycznych. W ramach inwestycji zaplanowano:

- 1) przebudowę świetlicy, co pozwoli na rozszerzenie zakresu jej działalności i poprawi warunki korzystania z pomieszczeń,
- 2) wykonanie prac remontowych oraz zakup: stolika, krzeseł, rolety wewnętrznej, w celu stworzenia dodatkowej przestrzeni do wykorzystania przez prężnie rozwijający się Klub Rodzinny w Bibliotece Publicznej,
- 3) remont sali konferencyjnej Muzeum Solca im. Księcia Przemysła oraz remont i renowacja westfalki niezbędnej do organizacji lekcji muzealnych poświęconych tradycjom kulinarnym regionu.



REALIZACJA PROJEKTÓW ROZPOCZĘTYCH PRZED 2020 ROKIEM

W ramach zadań bieżących Biura Zamówień Publicznych i Pozyskiwania Funduszy Zewnętrznych realizowane były następujące projekty własne gminy:

1. „Termomodernizacja budynków użyteczności publicznej w Gminie Solec Kujawski: budynek przy ul. 23 Stycznia 13”

Wartość ogółem projektu to 825.649,78 zł brutto, w tym dofinansowanie z Europejskiego Funduszu Rozwoju Regionalnego 476.524,16 zł.

Realizacja projektu zakończyła się w 2019 roku, złożony wniosek o płatność końcową został pozytywnie zweryfikowany przez Urząd Marszałkowski Województwa Kujawsko-Pomorskiego – w dniu 22.09.2020r. wpłynęła płatność końcowa w wysokości 271.747,50zł, dotycząca przedmiotowego projektu.

2. „Termomodernizacja budynków użyteczności publicznej w Gminie Solec Kujawski: budynek przy ul. Kościuszki 12, segment A, B ”

Umowa o dofinansowanie projektu została zawarta w dniu 13.03.2019 r.

Dofinansowanie z Europejskiego Funduszu Rozwoju Regionalnego 426.635,34 zł.

Zakończono i rozliczono termomodernizację segmentu A i B.

W okresie sprawozdawczym złożono kolejne wnioski o płatność: sprawozdawczo-rozliczeniowe.

3. „Stworzenie stref zieleni miejskiej przy ul. 23 Stycznia, przy Rondzie im. Burmistrza Antoniego Nawrockiego w Solcu Kujawskim”

Wartość ogółem projektu to 661.822,64 zł brutto, w tym dofinansowanie z Europejskiego Funduszu Rozwoju Regionalnego 259.842,00 zł.

Na podstawie aneksu do umowy o dofinansowanie projektu w okresie sprawozdawczym złożono wniosek o płatność końcową, który jest weryfikowany przez Urząd Marszałkowski Województwa Kujawsko-Pomorskiego. Zgodnie z finalnym rozliczeniem wartość ogółem projektu to 661.822,65 zł brutto, w tym dofinansowanie z Europejskiego



Funduszu Rozwoju Regionalnego 259.842,00 zł. Złożony wniosek o płatność końcową został pozytywnie zweryfikowany przez Urząd Marszałkowski Województwa Kujawsko-Pomorskiego. W dniu 22.12.2020 r. wpłynęła płatność końcowa w wysokości 62 325.47 zł.

4. „Stworzenie strefy rekreacyjnej na Skwerze im. dra Henryka Jordana w Solcu Kujawskim”

Umowa o przyznaniu pomocy została podpisana 20.12.2018 r. W ramach projektu zrealizowano: budowę placu zabaw, budowę wzniesionego tarasu, zagospodarowanie terenu wokół wybudowanych obiektów. Wartość projektu ogółem to 354.250,06 zł, w tym dofinansowanie z Europejskiego Funduszu Rolnego na rzecz Rozwoju Obszarów Wiejskich – 139.842,71 zł. Złożony wniosek o płatność został pozytywnie zweryfikowany przez Urząd Marszałkowski Województwa Kujawsko-Pomorskiego – w dniu 04.11.2020 r. wpłynęło dofinansowanie dotyczące przedmiotowego projektu.

W ramach zadań bieżących rozliczono następujące **projekty partnerskie**:

1. „Infostrada Kujaw i Pomorza 2.0”

Gmina Solec Kujawski uczestniczy jako partner w projekcie „Infostrada Kujaw i Pomorza 2.0” w ramach Regionalnego Programu Operacyjnego Województwa Kujawsko-Pomorskiego na lata 2014-2020 Oś Priorytetowa 2 „Cyfrowy region” Działanie 2.1 „Wysoka dostępność i jakość e-usług publicznych”. Liderem projektu jest Województwo Kujawsko-Pomorskie, a partnerami jednostki samorządu terytorialnego z naszego regionu.

Całkowita wartość projektu w zakresie wydatków inwestycyjnych 375 857,00 zł, w tym dofinansowanie 319 478,00 zł.

Celem projektu jest cyfryzacja mapy zasadniczej do postaci bazodanowej oraz rozbudowa wdrożonych systemów informatycznych: e-Administracji i Systemu Informacji Przestrzennej oraz geoportalu, które powstały w ramach projektu „Infostrada Kujaw i Pomorza - usługi w zakresie e-Administracji i Informacji Przestrzennej”.

W okresie sprawozdawczym gmina uzyskała dostęp do kolejnych elementów rozbudowywanego Geoportalu Publicznego Województwa Kujawsko-Pomorskiego, w tym: Dostawa środowiska informatycznego i uruchomienie systemu na nowym



środowisku teleinformatycznym (etap I), Wdrożenie systemów dziedzinowych (przeglądanie fotorejstracji, przeglądarka danych 3 D, PRNG,TERYT,EGIB, GESUT, BDIO1500) oraz przeprowadzenie szkoleń (Etap II). Wartość powyższych zadań wyniosła 28 334,68 zł, w tym dofinansowanie 24 084,47 zł.

Ponadto uczestniczyliśmy w działaniach informacyjno-promocyjnych i bieżących rozliczeniach projektu.

2. Projekt powszechnej nauki pływania „**Umiem pływać**”

Projekt realizowany był w partnerstwie z Kujawsko-Pomorskim Związkiem Pływackim. Zgodnie z limitem przydzielonym Gminie Solec Kujawski w 2020 roku w zajęciach na pływalni w OSiR udział wzięło łącznie osiem 15-osobowych grup dzieci z klas I-III szkół podstawowych.

Zajęcia przeprowadzono dla uczniów Szkoły Podstawowej nr 1 im. Tadeusza Kościuszki w Solcu Kujawskim oraz Szkoły Podstawowej nr 4 im. Marii Skłodowskiej-Curie w Solcu Kujawskim. Z powodu pandemii koronawirusa zajęcia zostały wstrzymane. Od września kontynuowano zajęcia. Z powodu pandemii koronawirusa zajęcia ponownie zostały wstrzymane.

3. Gospodarka Komunalna. Ochrona środowiska i rolnictwo

3.1 Zieleń miejska

W ramach zadania:

- 7 marca 2020 r. podpisano z Zakładem Gospodarki Komunalnej Sp. z o.o. umowę na kompleksowe utrzymanie terenów zieleni miejskiej w 2020 r.
- Obsadzono donice i rabaty kwiatowe kwiatami jednorocznymi. Posadzono 7.096 szt. kwiatów o wartości 26.577,50 zł.



- Przeprowadzono akcję zwalczanie szrotówka kasztanowciaczka poprzez założenie pułapek lepowych na drzewach kasztanowca rosnących na terenach publicznych. Poza tym właścicielom drzew kasztanowców na gruntach prywatnych przekazano zestawy pułapek feromonowych do samodzielnego montażu.



Ponadto:

- uzupełniono nasadzenia krzewów i bylin w ilości 20 szt. w donicach na terenie miasta – koszt – 346,90 zł,
- w ramach utrzymania terenów zieleni miejskiej wycięto 59 szt. drzew, w tym 2 wierzby płaczące na Placu Jana Pawła II, koszt – 19.599,62 zł,
- w ramach nasadzeń zastępczych posadzono 5 szt. drzew, koszt – 476,98 zł,
- wykonano prace w koronie drzew - cięcia pielęgnacyjno-sanitarne i techniczne drzew w ilości ok. 90 szt., koszt – 14.482,95 zł.
- dokonano nasadzenia 20 szt. drzew, 38 szt. krzewów, 10 szt. bylin na terenie zielonym przy Placu Jana Pawła II 4, koszt – 3.434,27 zł (Dom Dobrych Praktyk).
- W dniach 15-16.10.2020 r. dokonano usunięcia 7 szt. drzew (wywroty, złomy), koszt – 2.427,84 zł,
- 5.11.2020 r. od Gospodarstwa Ogrodniczego przy ul. Kujawskiej 46 odebrano 390 szt. chryzantem doniczkowych, które ustawiono na terenie przy rondzie im. Antoniego Nawrockiego – koszt odbioru, ustawienia i usunięcia – 1.000,00 zł,



- w ramach przeprowadzonego zapytania ofertowego na dostawę kwiatów przeznaczonych do obsadzania kwietników na terenie Gminy Solec Kujawski w 2021 r. - podpisano 5 listopada 2020 r. umowę z dostawcą kwiatów Gospodarstwem Ogrodniczym Zbigniew Popa na kwotę 23.356,40 zł,
- uchwałą Rady Miejskiej w Solcu Kujawskim uzgodniono zakres prac wykonywanych na potrzeby ochrony przyrody, na podstawie której zlecono wykonanie zabiegu konserwacyjnego na pomniku przyrody „Krzywy Dąb” w Nadleśnictwie Cierpiszewo , koszt – 5.022,00 zł,
- przygotowano Uchwałę Nr XXII/196/20 Rady Miejskiej w Solcu Kujawskim z dnia 30 października 2020 r. w sprawie uzgodnienia przeprowadzenia prac na potrzeby ochrony przyrody na terenach na użytków ekologicznych w Przyłubiu, gmina Solec Kujawski.

3.2 Gospodarka leśna

- Opiniowano dzierżawę obwodów łowieckich położonych na terenie Gminy Solec Kujawski.
- 23.10.2020 r. podpisano z LAS-R Spółką z o.o. z siedzibą w Krakowie umowę na wykonanie uproszczonych planów urządzania lasu dla działek leśnych obrębów ewid. Solec Kujawski, Chrośna, Makowiska, Przyłubie, Gmina Solec Kujawski będących własnością Gminy Solec Kujawski ok. 30 ha – koszt wykonania 4.860,00 zł.



3.3 Remonty dróg, chodników, placów

W 2020 roku realizowano między innymi zadania związane z:

- Utrzymaniem gminnych dróg gruntowych (równanie i zagęszczanie, uzupełnianie ubytków), którego łączny koszt wyniósł - 395781,93 zł.
- Remontem przepustów w Otorowie i przy ulicy Buczkowskiego, na co łącznie wydatkowano- 52 474,87 zł.
- Mechanicznym koszeniem poboczy, wycinką gałęzi, czego koszt wyniósł ogółem - 46179,66 zł.
- Utrzymaniem gminnych dróg utwardzonych (uzupełnianiem masą bitumiczną, naprawą nawierzchni betonowych), na zadanie wydatkowano łącznie - 298 900,97 zł, w tym między innymi:
 - ✓ utrwaleniem gryzami i emulsją nawierzchni jezdni bitumicznych drogi do RCN,
 - ✓ cząstkowym odtworzeniem nawierzchni bitumicznej na ulic: Kujawskiej, Wiśniowej, Nadbornej, Średniej, Powstańców, Garbary, Czereśniowej, Ugory.
- Bieżącym utrzymaniem oświetlenia ulic i placów na terenie miasta i gminy. W ramach zadania zrealizowano naprawę , montaż i demontaż oświetlenia świątecznego, wymieniono oprawy sodowe na LED w ilości 86 szt. na terenie Parku Przemysłowego oraz w ilości 25 szt. przy ul. Lipowej i 16 szt. przy ścieżce od ul. Sportowej do ul. Parkowej. Na zadanie wydatkowano łącznie 394 147, 25 zł.
Koszt zakupu oraz przesyłu energii elektrycznej związanej z oświetleniem drogowym w okresie sprawozdawczym wyniósł - 451693,22 zł.
- Utrzymaniem czystości chodników, ulic i placów na terenie miasta i gminy, których koszt wyniósł ogółem – 900 314,74 zł, w tym koordynacja przebiegu akcji „Zima” - 294 790,37 zł.
- Zakupem i naprawą koszy ulicznych, na co wydatkowano - 10 626,24 zł.
- Zakupem wiaty przystankowej za kwotę – 5 535,00 zł.
- Przygotowaniem organizacji ruchu drogowego, w tym:



- ✓ odnowieniem oznakowania poziomego za ogólną kwotę 38 327,17 zł,
- ✓ zakupem i montażem znaków drogowych oraz tabliczek z nazwami ulic, na co w okresie sprawozdawczym przeznaczono 26 948,80 zł.
- Opracowaniem projektu zmian w stałej organizacji ruchu przeglądy dróg i mostów za kwotę 8 378,00 zł.
- Prowadzono sprawy związane z gospodarką i zarządzaniem pasem drogowym, w ramach których wydano:
 - ✓ 47 decyzji na lokalizację zjazdów indywidualnych i publicznych oraz uzgodnień i opinii dotyczących warunków skomunikowania z drogami publicznymi,
 - ✓ 145 decyzji i 15 uzgodnień na lokalizację urządzeń niezwiązanych z zarządzaniem drogą w pasie drogi gminnej,
 - ✓ 56 uzgodnień projektów decyzji o warunkach zabudowy,
 - ✓ 172 decyzji oraz 19 uzgodnień na zajęcie pasa drogowego w celu wykonania robót, z tego tytułu pobrano w ciągu roku opłatę w kwocie 43676,92 zł,
 - ✓ 145 decyzji oraz 15 uzgodnień na zajęcie pasa drogowego w celu umieszczenia urządzeń nie związanych z drogą, W 2020 r. z tego tytułu pobrano 14 808,00 zł.

Opłatę za umieszczenie urządzeń nalicza i pobiera się corocznie – narastająco na koniec 2020 roku naliczono łączną kwotę - 162 048,02 zł.

3.4 Gospodarka ściekowa

- Na wniosek Marszałka Województwa Kujawsko-Pomorskiego, we współpracy z gminą Bydgoszcz przygotowano sprawozdanie roczne w zakresie gospodarki ściekowej wynikającej z Krajowego Programu Oczyszczania Ścieków Komunalnych.
- Firma GEO-LOGIK Wojciech Irmiński wykonała na zlecenie gminy badanie próbek wody pitnej pod względem zanieczyszczenia rtęcią w m. Wypaleniska 18. Badania wykazały, że woda z ujęcia p. Golińskich nie wykazuje przekroczeń normy dla wód pitnych. Woda uzdatniona może być stosowana w gospodarstwie domowym, ale w



przypadku spożywania wody przez dzieci zaleca się jej przegotowanie lub uzupełnienie wodą mineralną.

- W dniu 27.11.2020 r. podjęto Uchwałę Nr XXIII/206/20 Rady Miejskiej w Solcu Kujawskim w sprawie „Wieloletniego planu rozwoju i modernizacji urządzeń wodociągowych i urządzeń kanalizacyjnych na lata 2021-2025”, będących w posiadaniu Zakładu Gospodarki Komunalnej Sp. z o.o.
- Podjęto Uchwałę Nr XXIV/216/20 Rady Miejskiej w Solcu Kujawskim w sprawie wyznaczenia obszaru i granic Aglomeracji Solec Kujawski.
- Na terenach nieskanalizowanych Gmina Solec Kujawski, prowadzono ewidencję i kontrolę zbiorników bezodpływowych, m.in. dot. częstotliwości wywozu nieczystości z szamb, zgodnie z ustawą o utrzymaniu czystości i porządku w gminach .
- Zwrócono się z apelem do właścicieli nieruchomości na terenie Gminy Solec Kujawski o wypełnienie druku zgłoszenia posiadanego zbiornika bezodpływowego (szamba) lub przydomowej oczyszczalni ścieków i dostarczenie do Urzędu Miejskiego w Solcu Kujawskim w terminie do 30 września 2020 r. Dostarczono 12 zgłoszeń do gminnej ewidencji zbiorników bezodpływowych.
- W związku ze zgłoszeniami mieszkańców, przeprowadzono 5 kontroli częstotliwości wywozu nieczystości ciekłych na terenach nieskanalizowanych Gminy Solec Kujawski.
- W ewidencji obecnie znajduje się 288 zbiorników bezodpływowych nieczystości ciekłych i 60 przydomowych oczyszczalni ścieków.
- Zlikwidowano 3 zbiorniki bezodpływowe.

3.5 Ochrona powietrza

- Przygotowano opinię projektu Uchwały Sejmiku Województwa Kujawsko – Pomorskiego w sprawie określenia programu ochrony powietrza w zakresie pyłu zawieszzonego PM10 oraz benzo(a) piranu dla strefy kujawsko – pomorskiej, będącego załącznikiem do Uchwały Nr 8/301/20 Zarządu Województwa Kujawsko – Pomorskiego z dnia 4 marca 2020 r.
- Przygotowano sprawozdanie do Urzędu Marszałkowskiego w zakresie korzystania ze środowiska. Jest to roczne zestawienie informacji o zakresie korzystania ze środowiska



oraz o wysokości opłat. Gmina wykazuje głównie za wprowadzanie gazów lub pyłów do powietrza z procesów spalania paliw w silnikach spalinowych (samochody UM).

- Przygotowano sprawozdanie o emisji gazów cieplarnianych i innych substancji do Krajowego Ośrodka Bilansowania i Zarządzania Emisjami (KOBIZE).
- Przygotowano sprawozdanie do Starosty Bydgoskiego w zakresie programu ochrony powietrza – realizacja zadań naprawczych za rok poprzedni.
- Przygotowano sprawozdanie do Głównego Urzędu Statystycznego w zakresie utrzymania czystości i porządku w gminie za rok poprzedni.
- Na wniosek Gminy Solc Kujawski Główny Inspektorat Ochrony Środowiska z siedzibą w Warszawie podpisał z Zespołem Szkół Ogólnokształcących i Zawodowych w Solcu Kujawskim umowę użyczenia terenu na ustawienie od stycznia 2021 r. stacji pomiarowej jakości powietrza. Wybór ten został zatwierdzony przez Departament Monitoringu Środowiska GIOŚ. Wybór lokalizacji był poprzedzony analizami dostępnych wyników pomiarowych dla strefy kujawsko-pomorskiej oraz analizą wyników modelowania matematycznego za 2019 rok wykonanego przez Instytut Ochrony Środowiska. Kolejnym etapem była wizja lokalna wybranych wstępnie lokalizacji przeprowadzona przez pracowników GIOŚ w Solcu Kujawski, pod kątem ich dostępności i spełnienia wymagań dotyczących lokalizacji stacji. Wybrana lokalizacja była również konsultowana z pracownikami Urzędu Miejskiego w Solcu Kujawskim pod kątem zabezpieczenia terenu i dostępności zasilania elektrycznego w prąd trójfazowy.
- Prowadzono akcje informacyjne celem uświadomienia mieszkańcom Gminy Solc Kujawski, w tym użytkownikom pieców (kotłów, kominków itp.) szkodliwego działania spalania odpadów komunalnych i innych nieprzeznaczonych do spalania materiałów, w tym będących jego następstwem zagrożeń dla życia i zdrowia.

3.6 Rolnictwo

- Zarządzeniem Nr V/86/20 Burmistrza Solca Kujawskiego z dnia 8 czerwca 2020 roku powołano Gminne Biuro Spisowe dla przeprowadzenia Powszechnego Spisu Rolnego w 2020 roku, który trwał od 1 września do 30 listopada 2020 r.
15 czerwca 2020 r. Burmistrz Solca Kujawskiego – Gminny Komisarz Spisowy ogłosił nabór kandydatów na rachmistrzów terenowych w powszechnym spisie rolnym w 2020 r. Termin składania ofert od 15 czerwca do 8 lipca. W wyznaczonym terminie



na rachmistrzów terenowych zgłosiły się 2 osoby. Jedna osoba – kandydat na rachmistrza dnia 17.08.2020 r. zgłosiła rezygnację. Pozostała osoba po zdaniu egzaminu została rachmistrem terenowym na terenie Gminy Solec Kujawski.

Gminne Biuro Spisowe do końca grudnia 2020 r. rozliczyło się z prac przeprowadzonych na rzecz Powszechnego Spisu Rolnego 2020.

3.7 Melioracja

- W 2020 roku wykonano konserwację rowu R-1, R-1B o długości 1045 mb na odcinku ul. Kujawska, Lipowa, Słowicza, Młyńska, rowu o długości 625 mb przy ul. Toruńskiej oraz rowu o długości 300 mb położonego wzdłuż ul. Toruńskiej. Kwota wykonanej usługi wynosi 19 976,70 zł.

Niezależnie od prac zrealizowanych przez Gminę prowadzona była konserwacja urządzeń melioracyjnych administrowanych przez Gminną Spółkę Wodną w Solcu Kujawskim.





3.8 Gospodarka odpadami

- Od dnia 1 stycznia 2020 r. właściciele nieruchomości zabudowanych budynkami mieszkalnymi jednorodzinnymi mogą korzystać z częściowego zwolnienia z opłaty za gospodarowanie odpadami komunalnymi, jeśli zadeklarowali posiadanie przydomowego kompostownika, w którym kompostują bioodpady stanowiące odpady komunalne.

Liczbę kontrahentów przedstawia poniższa tabela.

<i>Dane uzyskane ze złożonych w Urzędzie Miejskim deklaracji DO-1 na dzień 31.12.2020 r.</i>	
Liczba kontrahentów, którzy zadeklarowali posiadanie przydomowych kompostowników	136
Liczba osób, które korzystają z częściowego zwolnienia z opłaty za gospodarowanie odpadami komunalnymi w związku z posiadaniem przydomowych kompostowników	476

Poniższa tabela przedstawia stan ilości osób z deklaracji na koniec 2020 r.

Ilość osób zgłoszonych w deklaracjach	
Liczba osób z deklaracji dzień 31.12.2020 r	13659

- W ciągu 2020 r. pracownicy urzędu na bieżąco kontrolowali przestrzeganie przez mieszkańców przepisów ustawy w zakresie utrzymania czystości i porządku. Wpłynęło 9 zgłoszeń w sprawie nieprawidłowego gromadzenia odpadów komunalnych, które były na bieżąco sprawdzane i rozwiązywane. W sprawach nieprawidłowo prowadzonej segregacji lub składowania odpadów komunalnych w miejscach do tego nieprzeznaczonych wystosowano 8 pism do osób fizycznych i prawnych oraz przeprowadzono ponowne wizje kontrolne.



- W styczniu 2020 r. oznakowano wiaty śmietnikowe, na co wydatkowano – 2.550,00 zł.
- 26 marca 2020 r. pracownik Urzędu Marszałkowskiego w Toruniu przeprowadził dla przedsiębiorców szkolenie z zakresu BDO. Rejestr BDO to inaczej *Rejestr podmiotów wprowadzających produkty, produkty w opakowaniach i gospodarujących odpadami*. Stanowi integralną część bazy danych o produktach i opakowaniach oraz o gospodarce odpadami. BDO pozwala na gromadzenie informacji o odpadach i ma zapewnić elektroniczną realizację obowiązków rejestrowych, ewidencyjnych i sprawozdawczych.
- 20.03.2020 r. – podjęto uchwałę w sprawie zmiany uchwały w sprawie wyboru metody ustalenia opłaty za gospodarowanie odpadami komunalnymi oraz ustalenia stawki opłaty. Zmiana dotyczyła określenia w formie kwoty wyrażonej w złotych miesięcznej stawki podwyższonej opłaty w wysokości 72,00 zł.
- W kwietniu 2020 r. sporządzono „Analizę stanu gospodarki odpadami komunalnymi na terenie gminy Solec Kujawski za 2019 rok”.
- Zakupiono 6 szt. koszy ulicznych do segregacji odpadów, koszt - 8.118,00 zł.



- Zakupiono 2 komplety pojemników dla dzieci do segregacji odpadów na plac zabaw przy ul. Ugory i przy świetlicy „Jagódka” koszt – 12.149,94 zł.
- W lipcu i w październiku 2020 r. zamontowano dwa Miejskie Punkty Zbiórki Elektroodpadów w pobliżu wiaty śmietnikowej przy ul. Toruńskiej 58B i 58D na



terenie Młodzieżowej Spółdzielni Mieszkaniowej w Solcu Kujawskim oraz przy ul. Powstańców na terenie Osiedla Leśnego w Solcu Kujawskim. Nowoczesne urządzenia mają na celu propagowanie świadomości ekologicznej mieszkańców. Zawierają 7 osobnych tub do zbierania takich frakcji elektroodpadów jak: żarówki, baterie, telefony, ładowarki, płyty cd, tonery. Instalacje posiadają również dużą powierzchnię reklamową, wykorzystaną na funkcję informacyjno-edukacyjną. Koszty zakupu i montażu instalacji wyniosły 43 100,40 zł brutto.



- 28.10.2020 r. – złożono do Marszałka Województwa Kujawsko-Pomorskiego sprawozdanie z realizacji zadań z zakresu gospodarowania odpadami komunalnymi za 2019 r. za pośrednictwem Bazy danych o produktach i opakowaniach oraz gospodarce odpadami.
- Dokonano likwidacji 8 dzikich wysypisk, z których zebrano 2,60 Mg odpadów komunalnych, wielkogabarytowych i budowlanych. Gmina za usuwanie dzikich wysypisk nie poniosła żadnych kosztów - wysypiska uporządkowano w ramach organizowanych akcji przy współpracy z Zakładem Gospodarki Komunalnej Sp. z o.o. w Solcu Kujawskim.
- W 2020 r. z terenu Gminy ogółem zebrano 7 232,623 Mg odpadów komunalnych, z czego 3.525,320 Mg odpadów zmieszanych.
- Zwrócono się do mieszkańców, którzy na terenach swoich nieruchomości składują wyroby zawierające azbest (zdemontowane płyty azbestowe, rury cementowo-azbestowe), aby w terminie do 30 maja 2020 r. złożyli wypełnione formularze, w celu ustalenia ilości zdemontowanych i składowanych odpadów niebezpiecznych



zawierających azbest. W terminie zgłosiło się osiem nieruchomości, zakwalifikowanych zostało siedem, z których zostały odebrane odpady niebezpieczne zawierające azbest. 17 czerwca 2020 roku Gmina Solec Kujawski zleciła firmie ECO-POL Sp. z o.o. w Pruszczu odbiór, transport oraz unieszkodliwienie odpadów niebezpiecznych zawierających azbest od osób prywatnych z terenu miasta Solec Kujawski. Dnia 26 czerwca 2020 r. firma ECO-POL Sp. z o.o. z siedzibą w Pruszczu odebrała z terenu siedmiu nieruchomości odpady niebezpieczne zawierające azbest (zdemontowane i składowane płyty azbestowe). Odpady niebezpieczne zawierające azbest w ilości 12,4300 Mg zostały przekazane do utylizacji na składowisko odpadów niebezpiecznych w Małociechowie. Gmina Solec Kujawski poniosła koszty odbioru, transportu i unieszkodliwienia w wysokości 4.847,70 zł.

- Prowadzono ewidencję zinwentaryzowanych na terenie Urzędu Miejskiego w Solcu Kujawskim wyrobów zawierających azbest dotyczących osób fizycznych.. Łączna ilość wyrobów do unieszkodliwienia na terenie Gminy wynosi 947.785,75 Mg (stan na dzień: 31.12.2020r..).
- Przeprowadzono akcję „Sprzątanie Świata – Polska 2020” – przeprowadzona została 18.09.2020 r., w której udział wzięli dzieci i młodzież. W ramach akcji zebrano 0,45 Mg (tony) odpadów komunalnych. Koszt zakupu worków i rękawic – 1.528.73 zł.





- **Sprawa zanieczyszczeń i rekultywacji terenu po byłym wyrobisku w Wypaleniskach:**

- ✓ 8 lipca 2020 r. odbyło się spotkanie z przedstawicielem Starostwa Powiatowego w Bydgoszczy dotyczące sfinansowania dalszych badań dotyczących zwiększenia obszaru poszukiwań źródła rtęci. Starostwo Powiatowe w Bydgoszczy poinformowało, że na powyższe zadanie nie posiadają zaplanowanych środków finansowych
- ✓ Regionalna Dyrekcja Ochrony Środowiska w Bydgoszczy z uwagi na skomplikowany charakter sprawy przesunęła termin załatwienia sprawy do dnia 31 grudnia 2020 r.

4. Oświata i edukacja

ORGANIZACJA ROKU SZKOLNEGO

W okresie od stycznia do czerwca 2020 roku, Burmistrz Solca Kujawskiego kilkakrotnie zatwierdzała zmiany organizacji pracy szkół i przedszkola w roku szkolnym 2019/2020 w zakresie zatrudnienia, liczby uczniów oraz realizowanych godzin. Na zakończenie roku szkolnego organizacja pracy szkół i przedszkola wyglądała następująco:

- Szkoła Podstawowa nr 1 im. Tadeusza Kościuszki w Solcu Kujawskim realizowała 1365,80 godzin tygodniowo. Do szkoły uczęszczało 535 uczniów (26 oddziałów), w tym 37 dzieci w dwóch oddziałach przedszkolnych oraz 498 uczniów (24 oddziały) w szkole podstawowej.



- Szkoła Podstawowa nr 4 im. Marii Skłodowskiej-Curie w Solcu Kujawskim realizowała 1818,70 godzin tygodniowo. Do szkoły uczęszczało 891 uczniów (41 oddziałów).
- Przedszkole Publiczne nr 1 „Promyczek” w Solcu Kujawskim realizowało 391,50 godzin tygodniowo. Do przedszkola uczęszczało 171 dzieci (8 oddziałów), w tym 47 dzieci 3-letnich, 44 dzieci 4-letnich, 45 dzieci 5-letnich, 33 dzieci 6-letnich i 2 dzieci starszych.
- Szkoła Muzyczna I stopnia im. Fryderyka Chopina w Solcu Kujawskim realizowała 334,33 godzin tygodniowo. Do szkoły uczęszczało 113 uczniów, w tym 39 uczniów w cyklu czteroletnim oraz 74 uczniów w cyklu sześcioletnim.

W maju 2020 roku Burmistrz zatwierdziła organizację pracy szkół i przedszkola w roku szkolnym 2020/2021. Zgodnie z zatwierdzonymi arkuszami organizacji oraz aneksami do nich, od września 2020 roku:

- Szkoła Podstawowa nr 1 im. Tadeusza Kościuszki w Solcu Kujawskim realizowała 1260,60 godzin tygodniowo. Do szkoły uczęszczało 543 uczniów (26 oddziałów), w tym 44 dzieci w dwóch oddziałach przedszkolnych oraz 499 uczniów (24 oddziały) w szkole podstawowej.
- Szkoła Podstawowa nr 4 im. Marii Skłodowskiej-Curie w Solcu Kujawskim realizowała 1758,10 godzin tygodniowo. Do szkoły uczęszczało 881 uczniów (41 oddziałów).
- Przedszkole Publiczne nr 1 „Promyczek” w Solcu Kujawskim realizowało 391,50 godzin tygodniowo. Do przedszkola uczęszczało 169 dzieci (8 oddziałów), w tym 22 dzieci 3-letnich, 54 dzieci 4-letnich, 46 dzieci 5-letnich i 47 dzieci 6-letnich.
- Szkoła Muzyczna I stopnia im. Fryderyka Chopina w Solcu Kujawskim realizowała 337,33 godzin tygodniowo. Do szkoły uczęszczało 113 uczniów, w tym 40 uczniów w cyklu czteroletnim oraz 73 uczniów w cyklu sześcioletnim.

W okresie od września do grudnia 2020 roku, Burmistrz Solca Kujawskiego kilkakrotnie zatwierdzała zmiany organizacji pracy szkół i przedszkola w roku szkolnym 2020/2021 w zakresie zatrudnienia, liczby uczniów oraz realizowanych godzin.



ZWIĘKSZENIE SUBWENCJI OŚWIATOWEJ W 2020 ROKU

Gmina Solec Kujawski otrzymała zwiększenie części oświatowej subwencji ogólnej na rok 2020 z 0,4% rezerwy:

- z tytułu wzrostu zadań szkolnych i pozaszkolnych, polegającego na wzroście liczby uczniów przeliczeniowych w stosunku do danych przyjętych do naliczenia algorytmem części oświatowej subwencji ogólnej na 2020 rok, w wysokości 77.272,00 zł,
- w związku z wprowadzeniem dla nauczycieli jednorazowego dofinansowania zakupu usługi dostępu do Internetu, sprzętu przydatnego w prowadzeniu zajęć realizowanych z wykorzystaniem metod i technik kształcenia na odległość lub innego sposobu realizacji tych zajęć, w maksymalnej wysokości 500 zł dla nauczyciela, w wysokości 75.500,00 zł.

DOWÓZ UCZNIÓW

W ramach zawartej umowy, usługa dowożenia uczniów z terenu Gminy Solec Kujawski do przedszkoli i szkół podstawowych w Solcu Kujawskim w roku szkolnym 2019/2020 wykonywana była nadal przez Przedsiębiorstwo Komunikacji Samochodowej w Bydgoszczy Spółka z o.o. Wobec upływu czasu na jaki została zawarta powyższa umowa, w lipcu 2020 roku, Gmina ogłosiła zapytanie ofertowe pn. „Dowożenie uczniów z terenu Gminy Solec Kujawski do przedszkoli i szkół podstawowych w Solcu Kujawskim w roku szkolnym 2020/2021”. Na podstawie umowy zawartej w wyniku rozstrzygnięcia powyższego zapytania ofertowego, usługę dowożenia uczniów do przedszkoli i szkół podstawowych w Solcu Kujawskim w roku szkolnym 2020/2021 realizuje Przedsiębiorstwo Komunikacji Samochodowej w Bydgoszczy Spółka z o.o.

Na podstawie zawartych umów Gmina Solec Kujawski dofinansowywała koszty dowozu niepełnosprawnych uczniów do szkoły i przedszkola: w roku szkolnym 2019/2020 tj. od stycznia do czerwca 2020 roku – w stosunku do jedenastu uczniów oraz w roku szkolnym 2020/2021 tj. od września 2020 roku – w stosunku do dwunastu uczniów. Ponadto, na podstawie art. 32 ust. 5 ustawy – Prawo oświatowe, w roku szkolnym 2019/2020 Gmina Solec Kujawski pokrywała koszty przejazdu dziecka objętego rocznym obowiązkowym przygotowaniem przedszkolnym i jego opiekuna, środkami komunikacji publicznej do przedszkola.



ANALIZA WYSOKOŚCI ŚREDNICH WYNAGRODZEŃ NAUCZYCIELI

Stosownie do art. 30a ust.3 ustawy z dnia 26 stycznia 1982 roku Karta Nauczyciela w styczniu 2020 roku przeprowadzono analizę poniesionych w 2019 roku wydatków na wynagrodzenia nauczycieli w odniesieniu do wysokości średnich wynagrodzeń oraz średniorocznej struktury zatrudnienia nauczycieli na poszczególnych stopniach awansu zawodowego, na terenie Gminy Solec Kujawski. W wyniku przeprowadzonej analizy ustalono, że w 2019 roku osiągnięto wysokość średnich wynagrodzeń nauczycieli na wszystkich stopniach awansu zawodowego nauczycieli. W związku z tym, nie zaszła konieczność wypłaty dodatku uzupełniającego dla nauczycieli zatrudnionych w placówkach prowadzonych przez Gminę Solec Kujawski.

AWANS ZAWODOWY NAUCZYCIELI

W 2020 roku przeprowadzono dwa postępowania egzaminacyjne na stopień awansu zawodowego nauczyciela mianowanego dla nauczycieli soleckich szkół. W wyniku przeprowadzonych postępowań dwóch nauczycieli uzyskało stopień nauczyciela mianowanego, byli to nauczyciele Szkoły Podstawowej nr 1 im. Tadeusza Kościuszki w Solcu Kujawskim.

STYPENDIA I ZASIŁKI SZKOLNE

W roku 2020 wypłacono 136 uczniom stypendia socjalne na łączną kwotę 81 985,65 zł, w tym:

- w okresie od 01.01.2020 roku do 30.07.2020 roku wypłacono 83 stypendia socjalne na kwotę 56.109,05 zł,
- w okresie od 01.09.2020 roku do 31.12.2020 roku wypłacono 53 stypendia socjalne na kwotę 25.876,60 zł.

Na powyższy cel Gminie Solec Kujawski przyznano dotację w wysokości 86.625,00 zł. Część przyznanej dotacji w wysokości 21.036,48 zł nie została wykorzystana i podlegała zwrotowi do Kujawsko-Pomorskiego Urzędu Wojewódzkiego.



STYPENDIA DLA UZDOLNIONYCH

Zgodnie z Uchwałą Rady Miejskiej w Solcu Kujawskim nr XIII/109/19 w sprawie Lokalnego Programu Wspierania Edukacji Uzdolnionych Dzieci i Młodzieży przyznano: 9 stypendiów naukowych i 2 stypendia sportowe. 5 wniosków zaopiniowano negatywnie z uwagi na niewystarczające osiągnięcia uczniów. Razem stypendiami objętych zostało 11 uczniów na ogólną kwotę 15.500,00 zł.

W 2020 roku Burmistrz przyznał również jedną nagrodę dla najlepszego absolwenta szkoły ponadpodstawowej funkcjonującej na terenie Gminy Solec Kujawski w wysokości 2.600 zł.

WYPRAWKA SZKOLNA

W ramach rządowego programu pomocy uczniom w 2020 roku „Wyprawka szkolna”, sześciu uczniom uczęszczającym do Zespołu Szkół Ogólnokształcących i Zawodowych w Solcu Kujawskim przyznano dofinansowanie na zakup podręczników szkolnych w łącznej wysokości 2.505,00 zł. Na ten cel otrzymano dotację w kwocie 2.505,00 zł. Otrzymana dotacja została w całości wykorzystana.

DOTACJA PODRĘCZNIKOWA

W 2020 roku przyznana została dotacja celowa na wyposażenie szkół podstawowych w podręczniki, materiały edukacyjne lub materiały ćwiczeniowe, która obejmowała uczniów szkoły podstawowej. Gmina Solec Kujawski otrzymała na ten cel dotację w wysokości 148.153,50 zł. Dotacja, zgodnie z wnioskami szkół złożonymi we wrześniu 2020 roku, została przekazana szkołom, które zakupiły podręczniki oraz materiały ćwiczeniowe dla uczniów. Kwota dotacji wykorzystanej i rozliczonej w 2020 roku to 146.995,22 zł. Niewykorzystana kwota dotacji w wysokości 1.158,28 zł. została zwrócona na rachunek Kujawsko-Pomorskiego Urzędu Wojewódzkiego.

DOTACJA DLA PRZEDSZKOLI

Gmina Solec Kujawski otrzymała z budżetu państwa dotację celową na realizację zadań własnych w zakresie wychowania przedszkolnego w wysokości 609.697,00 zł. Z uwagi na zmniejszenie liczby dzieci objętych wychowaniem przedszkolnym w wieku do lat 5, dotacja w wysokości 15.292,63 zł. została zwrócona na rachunek Kujawsko-Pomorskiego Urzędu Wojewódzkiego.



W 2020 roku Gmina Solc Kujawski udzieliła dotacji dla dwóch przedszkoli niepublicznych: Przedszkola Niepublicznego „Reksio” w Solcu Kujawskim oraz Ochronki Zgromadzenia Sióstr Służebniczek BDNP Niepublicznego Przedszkola w Solcu Kujawskim w łącznej wysokości 2.546.804,33 zł, a także dla jednego przedszkola publicznego prowadzonego przez osobę fizyczną - Przedszkola Publicznego „Dinuś” w Solcu Kujawskim w wysokości 1.925.889,63 zł.

W 2020 roku Gmina Solc Kujawski pokrywała koszty kształcenia w przedszkolach publicznych oraz koszty dotacji dla przedszkoli niepublicznych, oddziałów przedszkolnych przy niepublicznych szkołach podstawowych oraz innych niepublicznych form wychowania przedszkolnego, wykonujących zadania przedszkolne dla dzieci zamieszkałych w Solcu Kujawskim, a uczęszczających do przedszkoli w Bydgoszczy i Toruniu, w wysokości: 144.087,07 zł.

DOTACJA DLA ŻŁOBKA

W 2020 roku Gmina Solc Kujawski udzieliła dotacji celowej na realizację zadania z zakresu opieki sprawowanej nad dziećmi w wieku do lat 3 dla Niepublicznego Żłobka „KUBUSIOWY ZAKĄTEK” w Solcu Kujawskim na kwotę 130.550,00 zł.

DOFINANSOWANIE KOSZTÓW KSZTAŁCENIA MŁODOCIANYCH PRACOWNIKÓW

Burmistrz Solca Kujawskiego wydała 15 decyzji w sprawie dofinansowania pracodawcom kosztów kształcenia młodocianych pracowników. W stosunku do trzynastu pracodawców Burmistrz Solca Kujawskiego wydała 15 decyzji przyznających dofinansowanie kosztów kształcenia czternastu młodocianych pracowników, na ogólną kwotę 100.402,32 zł. Zgodnie z zawartą z Kujawsko-Pomorskim Kuratorem Oświaty umową, środki na ten cel zostały otrzymane z Funduszu Pracy.

CZASOWE OGRANICZENIE FUNKCJONOWANIA JEDNOSTEK SYSTEMU OŚWIATY

W roku szkolnym 2019/2020, w związku z zapobieganiem, przeciwdziałaniem i zwalczaniem Covid-19, na podstawie rozporządzenia Ministra Edukacji Narodowej od dnia 14 marca



zawieszono prowadzenie działalności dydaktycznej, wychowawczej i opiekuńczej w publicznych i niepublicznych szkołach i przedszkolach. Kolejne nowelizacje powyższego rozporządzenia przedłużały okres czasowego ograniczenia funkcjonowania jednostek systemu oświaty, wobec powyższego, Minister Edukacji Narodowej, rozporządzeniem z dnia 20 marca 2020 roku, zobowiązał dyrektorów jednostek systemu oświaty do zorganizowania realizacji zadań tych jednostek z wykorzystaniem metod i technik kształcenia na odległość. Zgodnie z obowiązującymi przepisami, działające na terenie naszej gminy szkoły podstawowe, przedszkola publiczne i niepubliczne oraz szkoła muzyczna, od dnia 25 marca 2020 roku prowadziły tzw. „zdalne nauczanie”, przy wykorzystaniu dostępnych narzędzi przeznaczonych do kształcenia na odległość.

Jednocześnie, na podstawie decyzji podjętych przez Wojewodę Kujawsko-Pomorskiego, a następnie Ministra Rodziny, Pracy i Polityki Społecznej, działający na terenie Gminy Solec Kujawski niepubliczny żłobek, od dnia 14 marca również nie sprawował opieki oraz nie prowadził zajęć opiekuńczo-wychowawczych i edukacyjnych.

W związku z częściowym przywracaniem przez rząd stacjonarnej działalności jednostek systemu oświaty od dnia 6 maja 2020 roku powróciła możliwość prowadzenia zajęć opiekuńczych w przedszkolach, oddziałach przedszkolnych w szkołach podstawowych oraz formach opieki nad dziećmi do lat 3. Jednakże, celem właściwego przygotowania i spełnienia wszystkich wytycznych wprowadzonych przez GIS i MEN, działalność opiekuńcza w formie stacjonarnej została w placówkach znajdujących się na terenie naszej gminy przywrócona 11 maja przez żłobek oraz 18 maja przez przedszkola publiczne, niepubliczne oraz oddział przedszkolny i skierowana była dla wszystkich dzieci, których rodzice musieli skorzystać z możliwości pozostawienia swoich dzieci pod opieką przedszkola. Jednocześnie, od dnia 18 maja powróciła możliwość prowadzenia na terenie szkół zajęć rewalidacyjnych i rewalidacyjno-wychowawczych dla uczniów niepełnosprawnych oraz zajęć wczesnego wspomaganie rozwoju dziecka. Szkoły prowadzone przez gminę, zapewniały prowadzenie tych zajęć zarówno w szkole, jak i zdalnie, poprzez kontakt z rodzicami drogą elektroniczną. Ponadto, od dnia 25 maja, szkoły podstawowe prowadziły działalność opiekuńczą dla uczniów klas I-III oraz zapewniały konsultacje z nauczycielami dla uczniów klas VIII, natomiast od dnia 1 czerwca zapewniały konsultacje z nauczycielami dla uczniów wszystkich klas szkoły podstawowej.

Do zakończenia roku szkolnego 2019/2020 szkoły nie wróciły w pełni do stacjonarnej działalności, a mający się odbyć w terminie kwietniowym egzamin ósmoklasisty, w związku z panującą epidemią, został przeniesiony na czerwiec i odbył się w reżimie sanitarnym w dniach 16-18 czerwca.



W roku szkolnym 2020/2021, od września 2020 roku, publiczne i niepubliczne szkoły i przedszkola prowadziły działalność dydaktyczną, wychowawczą i opiekuńczą w formie stacjonarnej. W związku z rozwojem epidemii Covid-19 od 26 października 2020 roku uczniowie klas IV-VIII szkół podstawowych oraz szkoły muzycznej przeszli na kształcenie zdalne. Z kolei od 9 listopada 2020 roku zawieszono zostały zajęcia stacjonarne dla uczniów klas I-III szkół podstawowych. Tym samym, do końca grudnia 2020 roku, uczniowie wszystkich klas szkół podstawowych uczyli się na odległość.

Zgodnie z obowiązującymi przepisami, z uwagi na sytuację epidemiologiczną, w związku z którą mogło być zagrożone zdrowie uczniów, Dyrektor, za zgodą organu prowadzącego i po uzyskaniu pozytywnej opinii właściwego państwowego powiatowego inspektora sanitarnego, może zawiesić zajęcia na czas oznaczony. W okresie od października do grudnia 2020 roku Burmistrz kilkakrotnie wyraził zgodę na zawieszenie zajęć w placówkach prowadzonych przez gminę, ponadto organy innych placówek przedszkolnych informowały burmistrza o zawieszeniu zajęć w swoich placówkach.

5. Gospodarka nieruchomościami

1. W roku 2020 zawarto 42 umowy najmu z osobami oczekującymi, uprawnionymi do zawarcia umów najmu z listy mieszkaniowej, osobami wstępującymi w stosunek najmu po śmierci najemcy oraz z osobami wnioskującymi o przedłużenie umów najmu:
 - 11 umów najmu lokalu mieszkalnego na czas nieoznaczony (w roku 2019 zawartych zostało 7 umów),
 - 25 umów najmu lokalu socjalnego na czas oznaczony (w roku 2019 zawarte zostały 34 umowy),
 - 6 umów najmu pomieszczenia tymczasowego (w roku 2019 było zawartych 9 umów).

2. Wypowiedziano 8 umów najmu lokali mieszkalnych, wysłano 211 wezwań do zapłaty, 275 upomnień o zapłatę, 56 wezwań do opróżnienia lokali, wykonano 4 egzekucje komornicze w celu opróżnienia lokali mieszkalnych, wszczęto 3 egzekucje komornicze w celu opróżnienia lokali mieszkalnych oraz skierowano do sądu 5 pozwów o eksmisję.



3. Burmistrz Solca Kujawskiego zawarł 85 ugód gminnych z dłużnikami z tytułu zaległości czynszowych, skierowano 2 wnioski o zawarcie ugody sądowej w tym podpisano 1 ugodę, wysłano do sądu 24 pozwy o zapłatę. Ponadto spłacono 7 ugód gminnych zawartych w 2020 roku na kwotę 23.248,74 zł. Wszczęto 20 postępowań egzekucyjnych o zapłatę do komornika.
4. W 2020 roku Biuro Zasobów Mieszkaniowych i Windykacji wystąpiło z 5 wnioskami do komornika, w celu egzekwowania zaległych należności czynszowych. Burmistrz umorzył zaległości czynszowe na kwotę 57.429,53 zł oraz zaległości odsetkowe na kwotę 73.513,27 zł, co stanowi łącznie kwotę 130.942,80 zł. Ponadto w 2020 r. spłacono dobrowolnie 1 pozew na łączną kwotę 4.684,55 zł.
5. W 2020 roku dokonano wpisu 7 dłużników do Krajowego Rejestru Długów BIG SA. W roku 2020 przeprowadzono 45 wizji lokalnych w terenie, które dotyczyły windykacji czynszowych oraz zakłócania porządku domowego, przeprowadzono 2 wywiady środowiskowe w związku z dodatkami mieszkaniowymi, które są również w gestii biura.
6. Dodatki mieszkaniowe:
 - wpłynęło 220 wniosków o przyznanie dodatków mieszkaniowych (w roku 2019 było ich 264),
 - wydano 190 decyzji pozytywnych oraz 11 odmownych,
 - 14 wniosków pozostawiono bez rozpatrzenia ze względu na braki formalne,
 - 5 wniosków wycofano.
7. Dodatki energetyczne:
 - wpłynęło 108 wniosków o przyznanie zryczałtowanego dodatku energetycznego (w roku 2019 było ich 129),
 - wydano 96 decyzje oraz 3 decyzje odmowne,
 - 7 wniosków pozostawiono bez rozpatrzenia ze względu na braki formalne,
 - 2 wnioski wycofano.



8. Nabycie nieruchomości gruntowych:

W okresie sprawozdawczym gmina nabyła łącznie 2,5738 ha nieruchomości gruntowych, w tym:

- na podstawie decyzji o zezwoleniu na realizację inwestycji drogowej – 1,6253 ha,
- na podstawie decyzji o zezwoleniu na realizację inwestycji drogowej - 0,0812 ha,
- nabycie własności przez zasiedzenie – 0,1020 ha,
- zniesienie współwłasności i nowy pomiar granic – 0,1320 ha,
- na podstawie umowy sprzedaży – 0,0124 ha,
- na podstawie umowy zamiany – 0,5633 ha,
- na podstawie umowy darowizny – 0,0576 ha.

9. Zbycie nieruchomości gruntowych:

W okresie sprawozdawczym gmina zbyła łącznie 3,0346 ha nieruchomości gruntowych, w tym:

- 17 nieruchomości w wyniku sprzedaży – 2,1339 ha,
- 2 nieruchomości w wyniku zamiany gruntów – 0,8119 ha,
- w 29 przypadkach sprzedaż udziału w działce – 0,0689 ha,
- w wyniku podziału z ubytkiem powierzchni, bez zmiany granic – 0,0008 ha,
- na podstawie decyzji o zezwoleniu na realizację inwestycji drogowej – 0,0191 ha.

10. Sprzedaż nieruchomości lokalowych:

- Sprzedano łącznie 847,19 m² powierzchni mieszkalnej, za łączną kwotę – 1 526 407,80 zł.

11. Sprzedaż nieruchomości:

- zawarto 6 umów sprzedaży lokali mieszkalnych w trybie przetargowym na łączną kwotę 997 570,80 zł,
- zawarto 15 umów sprzedaży nieruchomości gruntowych w formie aktów notarialnych na łączną kwotę 2 381 849,24 zł,
- zawarto 12 umów sprzedaży bezprzetargowej na rzecz dotychczasowego najemcy lokalu mieszkalnego na kwotę 528 837,00 zł,
- dokonano zamiany praw do nieruchomości, między Gminą a Spółką na kwoty 817 000,00 zł i 812 700,00 zł z dopłatą na rzecz Gminy w wysokości 4 300,00 zł.



12. Dzierżawa i najem:

1) Zawarto umowy:

- na dzierżawę nieruchomości gruntowych - 50 umów na łączną pow. 4,5797 ha, w tym:
 - ✓ pod drobne uprawy rolne - 15 umów na pow. 3 175 m²,
 - ✓ pod działalność gospodarczą – 6 umów na pow. 20 655 m²,
 - ✓ pod stanowisko na targowisku – 8 umów na pow. 475 m²,
 - ✓ pod garaż - 12 umów na pow. 378 m²,
 - ✓ pod działalność rekreacyjną – 2 umowy na pow. 9 689 m²,
 - ✓ pod wiatę, altanę – 32 umowy na pow. 79,5 m²,
 - ✓ pod działalność handlowo-usługowa - 3 umowy na pow. 292 m²,
 - ✓ pod uprawy rolne, łąki i pastwiska – 1 umowę na pow. 8 103 m²,
 - ✓ na cele składowe – 1 umowę na pow. 2 500 m²,
 - ✓ pod tablice reklamowe – 1 umowę,
 - ✓ punkt wkładań gołębi pocztowych – 1 umowę na pow. 450 m²,
- na najem lokalu użytkowego - 3 umowy na łączną pow. 60,29 m²,
- użyczenia - 5 umów na łączną pow. 6 474 m².

13. Przekształcenie prawa użytkowania wieczystego gruntów zabudowanych na cele mieszkaniowe w prawo własności - wydano 341 zaświadczeń o wniesieniu opłaty przekształceniowej jednorazowo.

14. Podział i rozgraniczenie:

- wszczęto 37 postępowań w sprawie podziału nieruchomości gruntowych w tym 8 postępowań w sprawie podziału nieruchomości stanowiących własność Gminy Solec Kujawski,
- wydano 27 decyzji w sprawie podziału nieruchomości,
- wydano 1 decyzję w sprawie rozgraniczenia.



15. Opłata adiacencka:

- wszczęto 4 postępowania w sprawie ustalenia wysokości opłaty z tytułu wzrostu wartości nieruchomości w wyniku podziału,
- wydano 3 decyzje ustalające wysokość opłaty adiacenckiej.

16. Rewitalizacja

- wydano 79 zaświadczeń i 112 informacji dotyczących położenia nieruchomości w obszarze rewitalizacji Gminy Solec Kujawski

6. Polityka społeczna

Misja Ośrodka: *„Podniesienie poziomu jakości życia oraz przeciwdziałanie wykluczeniu społecznemu mieszkańców Miasta i Gminy Solec Kujawski poprzez funkcjonowanie sprawnego systemu polityki społecznej w oparciu o różnorodne nowoczesne i innowacyjne formy wsparcia społecznego.”*

1. Liczba rodzin korzystających z pomocy społecznej w 2020 roku: **581** (1094 osoby w tych rodzinach). Jest to nieco mniej niż w roku 2019, gdzie z pomocy społecznej skorzystało 620 rodzin.
2. Liczba wydanych decyzji administracyjnych w zakresie pomocy społecznej: 2 444.
3. Na realizowane zadania w 2020 roku wydatkowano łączną kwotę 29 983 818,68 zł, z tego:
 - w ramach zadań własnych gminy – 4.836.956,13 zł,
 - w ramach zadań zleconych gminie – 23.846.607,64 zł,
 - w ramach zadań własnych dotowanych – 989.024,45 zł,
 - w ramach realizacji projektów unijnych – 311.230,46 zł.
4. Rodzaje przyznawanych świadczeń:
 - zasiłki stałe – wypłacono 694 świadczenia 60 rodzinom na łączną kwotę 302.471,61 zł,



- zasiłki okresowe – wypłacono 606 świadczeń 110 rodzinom na kwotę 188.698,19 zł,
 - zasiłki celowe i w naturze: wypłacono 347 świadczeń 177 rodzinom na łączną kwotę 77.795,28 zł. W ramach tych zasiłków wypłacono: specjalne zasiłki celowe, które otrzymało 87 rodzin na łączną kwotę 27.977,22 zł. oraz zasiłki celowe z tyt. zdarzenia losowego, które wypłacono 2 rodzinom na łączną kwotę 2 117,68 zł. Pomoc realizowana w formie jednego gorącego posiłku z tyt. kwarantanny dla 2 rodzin na łączną kwotę 237,40 zł.
5. W ramach wieloletniego rządowego programu wspierania finansowego gmin w zakresie dożywiania „Posiłek w szkole i w domu” na lata 2019-2023 zgodnie z umową zawartą z Wojewodą Kujawsko-Pomorskim pomocą objęto 486 osób. Na ten rodzaj pomocy wydatkowano kwotę 272.500,00 zł.
 6. Pomocą w formie usług opiekuńczych w roku objęto ogółem 115 rodzin. Zrealizowanych zostało 18 672 godzin świadczeń. Koszt realizacji usług opiekuńczych wyniósł 504.144,00 zł.
 7. Realizowano Program „Opieka 75+”, współfinansowany przez Ministerstwo Rodziny, Pracy i Polityki Społecznej. W formie usług opiekuńczych zostało objętych 9 osób, w wieku powyżej 75 roku życia (1187 godzin świadczeń).
 8. W ramach programu „Asystent osobisty osoby niepełnosprawnej” 12 osób objętych było wsparciem asystenta. W okresie sprawozdawczym zrealizowano 1.752 godziny wsparcia, z czego: 1.087 godzin wsparcia zrealizowano dla osób ze znacznym stopniem niepełnosprawności a 665 godzin wsparcia dla osób z umiarkowanym stopniem niepełnosprawności. Łącznie na ten cel w 2020 roku wydatkowano 50.725,36 zł.
 9. W ramach projektu pn.: „Nowa jakość życia osób starszych niesamodzielnych lub niepełnosprawnych” współfinansowanego z Europejskiego Funduszu Społecznego w ramach Regionalnego Programu Operacyjnego Województwa Kujawsko-Pomorskiego na lata 2014-2020 w okresie sprawozdawczym 12 osób objęto specjalistycznymi usługami opiekuńczymi w formie wsparcia fizjoterapeuty w miejscu zamieszkania klientów. Wymiar ilości godzin dla jednej osoby był w przedziale od 2 do 4 godzin tygodniowo. W mieszkaniach chronionych wspieranych, utworzonych w ramach projektu, 3 uczestników otrzymało wsparcie opiekunki środowiskowej w wymiarze 3 godzin dziennie przez 7 dni w tygodniu.
 10. W ramach projektu pn.: „Między nami aktywnymi Seniorami” współfinansowanego z Europejskiego Funduszu Społecznego w ramach Regionalnego Programu Operacyjnego Województwa Kujawsko-Pomorskiego na lata 2014-2020



w okresie sprawozdawczym 25 osób objęto specjalistycznymi usługami opiekuńczymi w formie wsparcia terapeuty zajęciowego i/lub psychologa w miejscu zamieszkania klientów. Wymiar ilości godzin to: od 4 do 8 godzin miesięcznie wsparcia terapeuty zajęciowego i/lub do 2 godzin miesięcznie wsparcia psychologa.

11. Od 1 września 2020 roku łącznie 16 osób zostało objętych wsparciem w ramach zajęć w Klubie Samopomocy utworzonym w zrewitalizowanym budynku przy Placu Jana Pawła II 4. Zajęcia w placówce odbywają się od poniedziałku do piątku w godzinach 9.00 – 13.00. Każdy z uczestników ma możliwość skorzystania z przywiezienia, jak i odwiezienia do/z placówki, a także ma zapewniony ciepły posiłek w trakcie zajęć. W ramach działalności Klubu do dyspozycji uczestników jest sala ogólna, sala rehabilitacyjna oraz pomieszczenie z w pełni wyposażonym aneksem kuchennym. Uczestnicy klubu mogą skorzystać ze wsparcia terapeuty zajęciowego, fizjoterapeuty, psychologa oraz opiekunki środowiskowej, którzy zatrudnieni zostali w ramach projektu. W związku z decyzją Wojewody Kujawsko-Pomorskiego z dnia 20 października 2020 roku zajęcia stacjonarne w Klubie zostały zawieszono z dniem 21 października. W czasie zawieszenia zajęć pracownicy utrzymywali regularny kontakt telefoniczny z każdym uczestnikiem. Prowadzone były rozmowy wspierające oraz o sprawach codziennych. Fizjoterapeuta udzielał wsparcia i wskazówek w zakresie rehabilitacji ruchowej w warunkach domowych. Instruował uczestników w jaki sposób można poprawić kondycję fizyczną we własnym zakresie oraz jakimi domowymi sposobami można zapobiegać bądź postępować w zdarzeniach losowych. Zachęcano do większej aktywności fizycznej na świeżym powietrzu (zgodnie z wytycznymi GIS dotyczących obostrzeń) oraz ćwiczeń fizycznych z udzieleniem instruktażu prawidłowego wykonywania. Psycholog prowadził szeroko rozumianą pomoc psychologiczną głównie poprzez udzielanie wsparcia emocjonalnego, prowadzenie psychoedukacji oraz pomoc w ustaleniu konkretnych działań zmierzających do poradzenia sobie z problemem. Udzielał wsparcia w odzyskaniu równowagi emocjonalnej, poczuciu wpływu na swoje życie, opanowaniu konstruktywnych sposobów radzenia sobie ze stresem. Prowadzona była edukacja zdrowotna w związku z zaistniałą sytuacją pandemiczną. Na bieżąco informowano uczestników o obostrzeniach i zasadach funkcjonowania społecznego. Każdy uczestnik mógł liczyć na indywidualne podejście ze strony pracownika. Wsparcie od tego terminu realizowane było w formie zdalnej. Uczestnicy mieli dowożone materiały do samodzielnej pracy oraz byli w stałym kontakcie telefonicznym z pracownikami. Terapeuta zajęciowy przedstawiał uczestnikom alternatywne formy spędzania czasu



wolnego z wykorzystaniem umiejętności nabytych w placówce. Przygotowywał i wraz z opiekunką środowiskową dostarczał im potrzebne materiały do ich realizacji.

12. Z uwagi na sytuację epidemiologiczną w Polsce, w celu ochrony osób starszych, realizowany był rządowy program „Wspieraj Seniora”. Program adresowany jest do osób w wieku 70 lat i więcej, natomiast w szczególnych przypadkach do osób poniżej 70 roku życia. W związku realizacją programu, seniorzy nieposiadający rodziny lub najbliższych mogących zabezpieczyć ich podstawowe potrzeby, a którzy z obawy o swoje zdrowie zdecydują się pozostać w domu, mogą skorzystać ze wsparcia. Wspomniana pomoc zabezpiecza seniorów, tak aby nie musieli oni opuszczać swoich domostw w celu dokonania zakupów. Osoby, które zgłoszą się z prośbą o pomoc w tej formie mogą skorzystać z dostarczenia przez wolontariuszy
13. W roku 2020 w Ośrodku funkcjonowała niewielka wypożyczalnia sprzętu rehabilitacyjnego, z której mogli korzystać osoby chore lub z niepełnosprawnością, w której znajdowały się:
 - 3 wózki inwalidzkie,
 - 2 balkoniki – 4 kołowe,
 - 2 balkoniki kroczące,
 - 3 krzeselka toaletowe,
 - 12 sztuk kul łokciowych,
 - 2 zestawy do mycia głowy.
14. 33 rodziny z terenu Gminy Solec Kujawski objętych było wsparciem asystenta rodziny.
15. Od października 2020 roku realizowany był projekt pn.: „Aktywni wykwalifikowani” współfinansowany ze środków Europejskiego Funduszu Społecznego w ramach Regionalnego Programu Operacyjnego Województwa Kujawsko – Pomorskiego na lata 2014-2020. Jego celem jest przeciwdziałanie wykluczeniu społecznemu 12 osób z terenu gminy Solec Kujawski poprzez aktywizację społeczną i zawodową oraz realizację Programu Aktywności Lokalnej.
16. W ramach przeciwdziałania przemocy w rodzinie, podejmowano następujące działania:
 - odbyły się 4 spotkania Zespołu Interdyscyplinarnego (liczba rodzin objętych procedurą „Niebieskie Karty ” – 80 , w tym 30 rodzin z 2019 roku)
 - odbyło się 157 posiedzeń grup roboczych,



- skierowano 4 sprawy do Prokuratury, Policji,
 - zakończono 63 procedury „Niebieskie Karty” z powodu ustania przemocy lub braku przesłanek do wszczęcia procedury.
- 17.** Poniesiono częściową odpłatność za 35 dzieci umieszczonych w pieczy zastępczej. Wydatkowano kwotę w wysokości 126.005,28 zł. za pobyt dzieci w placówce opiekuńczo – wychowawczej, a 103.400,88 zł. za pobyt dzieci w rodzinie zastępczej. Specjalistycznymi usługami dla osób z zaburzeniami psychicznymi, na podstawie decyzji administracyjnych objęto 12 dzieci. Były one objęte wsparciem pedagoga, rehabilitanta. Liczba świadczeń wyniosła 605 godzin. Na realizację tego zadania wydatkowano kwotę 30.205,00 zł.
- 18.** W 2020 roku skierowano do DPS 5 osób.
- 19.** Na działalność Warsztatu Terapii Zajęciowej zostały wydatkowane środki w kwocie 687.812,66 zł, w tym z PFRON 610.031,24 zł, ze środków powiatu bydgoskiego kwota 67.781,42 zł., natomiast ze środków Urzędu Miejskiego w Solcu Kujawskim kwota 10 000 zł. Warsztat Terapii Zajęciowej jest placówką dziennego pobytu, do którego uczęszczało 30 osób o znacznym lub umiarkowanym stopniu niepełnosprawności.
- 20.** Łącznie wydano 3 367 decyzje administracyjne.
- 21.** Łączne koszty poniesione na wypłatę świadczeń rodzinnych, funduszu alimentacyjnego, składek na ubezpieczenie społeczne oraz obsługę w/w świadczeń w 2020 r. stanowiły kwotę 4.893.978,39 zł, z czego dotacja Wojewody wyniosła 4 737.521,00 zł:
- 22.** Świadczeniami rodzinnymi objęto 723 rodziny. Pomocą w formie świadczeń z funduszu alimentacyjnego objęto 82 rodziny.
- 23.** W 2020 roku kontynuowano realizację świadczenia wychowawczego w ramach Programu „Rodzina 500 plus”. W okresie sprawozdawczym wypłacono 36.738 świadczeń wychowawczych na kwotę 18.250.564,00 zł. Świadczenia zostały wypłacone na 3.276 dzieci wychowujące się w 2 029 rodzinach. W ramach tego świadczenia wydano 51 decyzji i 205 informacji.
- 24.** Od lipca 2020 roku realizowany był program „Dobry Start”, tzw. świadczenie 300 plus. W ramach tego programu, świadczenia trafiły do 1 434 rodzin. Ogólnie wypłacono kwotę 608.700,00 zł. dla 2 030 dzieci.
- 25.** Realizowano Program Operacyjny Pomoc Żywnościowa 2014 – 2020.
- Żywność wydano łącznie 362 osobom,



7. Promocja, integracja

Niestety w roku 2020, część zaplanowanych wydarzeń promocyjnych, szczególnie tych masowych się nie odbyła z uwagi na obowiązujący stan epidemiczny.

Pozostałe przedsięwzięcia promocyjne, kulturalne, rekreacyjne i integracyjne prowadzone były bez większych ograniczeń. Należały do nich:

Promocja w mediach:

- „Soleckie Wiadomości z Ratusza”
- Telewizja Solec
- Gazeta Pomorska
- Strona internetowa www.soleckujawski.pl
- [Facebook](#)
- Promocja na stronie Metropolia Bydgoszcz, prowadzonej przez UM w Bydgoszczy
- Promocja na stronie Powiat Bydgoski
- Artykuł promocyjny w ogólnopolskim dwutygodniku budowlanym PROFILE
- Promocja naszych imprez kulturalnych, sportowych i integracyjnych w kalendarzu przygotowywanym przez Starostwo Powiatowe w Bydgoszczy
- Album „Pozdrowienia z Solca...Solec Kujawski na starych pocztówkach” – uroczysta promocja albumu w SCK - 19 stycznia 2020 r.
- Film promocyjny o Solcu Kujawskim.

Promocja, prezentacja oraz wymiana doświadczeń i informacji z innymi miastami

- Uczestnictwo w zgromadzeniach Związku Miast Polskich
- Uczestnictwo w zgromadzeniach Związku Miast Nadwiślańskich
- Uczestnictwo w zgromadzeniach stowarzyszenia Szlak wodny im. Króla Stefana Batorego
- Udział w konkursie - Przyznanie Złotej Kielni z Diamentem w 100- lecie Odzyskania Niepodległości i 100-lecie powrotu Solca do macierzy - wyróżnienie przyznane przez Ogólnopolski Dwutygodnik Budowlany PROFILE – styczeń 2020 rok
- Udział w ogólnopolskim rankingu i zajęcie I miejsca w głosowaniu internetowym w konkursie „Modernizacja roku i Budowa roku 2019” za strefę rekreacyjną na skwerze im. Dra Henryka Jordana w Solcu Kujawskim – wrzesień 2020 r.



Pobudzenie aktywności społeczności lokalnej

- W ramach uroczystości związanych z uczczeniem 100 rocznicy powrotu Solca do Polski, na terenie miasta zorganizowano cykl uroczystości oraz wydarzeń kulturalnych.
 - ✓ 19 stycznia przy udziale Władz Samorządowych, organizacji pozarządowych, uczniów miejscowych szkół, instytucji oraz mieszkańców miasta odprawiona została uroczysta msza święta, po zakończeniu której oddano hołd poległym w walce o niepodległość Polski oraz naszego miasta,
 - ✓ 5 stycznia 2020 r. – odbył się Koncert kolęd w wykonaniu zespołu „Mazowsze”
 - ✓ 17 stycznia 2020 r. – nastąpiło otwarcie wystawy czasowej „Pozdrowienia z Solca” (muzeum Solca),
 - ✓ 19 stycznia 2020 r. – odbyła się Promocja albumu „Pozdrowienia z Solca Kujawskiego”, uroczysty Koncert w SCK na 100 lecie powrotu Solca do Polski.
- 20 sierpnia 2020 r. – miało miejsce otwarcie galerii VendoPark (współorganizacja)
- 28-30 sierpnia 2020 r. – zorganizowano zlot foodtrucków (współorganizacja)
- 5 września 2020 r. – odbyły się dożynki gminne
- 1 listopada 2020 r. Solec Kujawski przystąpił po raz kolejny do ogólnopolskiej akcji „Niepodległa do hymnu”, w ramach której po zakończonej mszy świętej odprawionej w intencji Ojczyzny odśpiewano hymn narodowy na placu przy kościele pw. św. Stanisława Biskupa i Męczennika. Mając na uwadze wartości edukacyjne oraz pragnienie zachowania w pamięci mieszkańców wydarzeń, postaci oraz faktów kształtujących „lokalną Ojczyznę” podpisano umowy patronackie o objęciu opieką miejsca pamięci na terenie Gminy Solec Kujawski. Aktualizacja umów patronackich pozwoli na kontynuację niepisanej tradycji związanej z udziałem lokalnej społeczności w opiece nad miejscami pamięci oraz na zachowanie w pamięci bohaterskiej postawy Polaków poległych w walce o wolność Ojczyzny.



Integracja środowiska wiejskiego

- Priorytetowym celem promocyjnym gminy jest współpraca z jednostkami, mieszkańcami, stowarzyszeniami, w tym aktywizacja ludzi z terenów wiejskich. Dlatego też w roku ubiegłym dużą wagę przyłożono do wspólnych przedsięwzięć promocyjnych z Kołami Gospodyń Wiejskich, Sołtysami, poprzez wspólną organizację imprez, spotkań, szkoleń w świetlicach wiejskich. Na terenie gminy funkcjonują cztery świetlice wiejskie: Makowianka w Sołectwie Otorowo – Makowiska, Jagódka w Sołectwie Kujawska, świetlica w Sołectwie Chrośna i świetlica w Sołectwie Przyłubie. Poprzez wspólne zrealizowane działania nastąpiła integracja z mieszkańcami.



- W ramach pobudzenia aktywności lokalnej społeczności dla rolników z terenu gminy, członkiń Kół Gospodyń Wiejskich oraz członków Rad Sołeckich zorganizowano wycieczkę na Pojezierze Drawskie, w ramach której uczestnicy zwiedzili pałac w Siemczynie, Zamek Drahimski oraz zabytkowy kościół w Czaplinku.
- 17.09.2020 r. w świetlicy wiejskiej w sołectwie Kujawska odbyło się spotkanie zorganizowane w ramach 100 rocznicy powrotu Solca do Polski. W organizację spotkania włączyło się Koło Gospodyń Wiejskich, Rada Sołecka sołectwa Kujawska, Klub Seniora „Niezapominajka” oraz zespół Solecczanie. W trakcie spotkania uczestnicy mieli okazję obejrzenia wystawy starych sprzętów gospodarstwa domowego oraz wysłuchania wykładu historycznego doktoranta Instytutu Archeologii UMK w Toruniu.
- 15.10.2021 r. odbyło się szkolenie na rzecz rolników oraz członkiń Kół Gospodyń Wiejskich z terenu sołectw Gminy Solec Kujawski. Tematyką szkolenia było kształtowanie krajobrazu celem polepszenia estetyki otoczenia wiejskiej zabudowy zagrodowej w oparciu o właściwy dobór roślin ozdobnych, warunków glebowych i środowiskowych.

Kształtowanie wizerunku gminy i budowania pozytywnej opinii gminy na zewnątrz

W ramach tego zadania projektowano i zamawiano gadżety promocyjne, które systematycznie budują wizerunek gminy. Ta systematyczność sprawia, że po dłuższym czasie funkcjonowania, dobrze zaprojektowany gadżet może przynosić wymierny skutek w procesie budowy wizerunku i pozytywnej informacji o mieście. Gadżet kojarzony z miejscem, miłe skojarzenia z miastem, promocja charakterystycznych miejsc, zasięg krajowy i międzynarodowy



X. PODSUMOWANIE

1. Dochody Gminy w 2020 roku wzrosły o 12.768.813,41 zł w stosunku do roku 2019.
2. Wartość brutto mienia Gminy wzrosła o 8.655.708,67 zł w stosunku do roku 2019.
3. Rok 2020, to kolejny rok realizacji zadań określonych w Strategii Rozwoju Miasta i Gminy Solec Kujawski na lata 2014-2020 (+).
4. Analizując finanse i mienie należy stwierdzić, że Gmina znajduje się ona w dobrej kondycji, co gwarantuje dalszy zrównoważony rozwój.

BURMISTRZ
Teresa Subtyk

