



Z myślą o przyszłości

INFORMACJA

**Z WYKONANIA W 2021 ROKU ZADAŃ OKREŚLONYCH W
„STRATEGII ROZWOJU MIASTA I GMINY
SOLEC KUJAWSKI NA LATA 2014 – 2020(+)”**

Solec Kujawski marzec 2022 r.

1. BOGATA OFERTA USŁUG

1.1 FUNKCJONUJĄ PODMIOTY EKONOMII SPOŁECZNEJ

1.1.1 Utworzenie i funkcjonowanie spółdzielni socjalnej

1.2 ZREWITALIZOWANY RYNEK (PLAC JANA PAWŁA II)

1.2.1 Odrestaurowanie budynków

1.2.2 Wymiana nawierzchni i oświetlenia

W 2021 r. kontynuowano rewitalizację społeczno – gospodarczą Placu Jana Pawła II i przyległych ulic. W grudniu przystąpiono do odbioru robót związanych z przebudową Placu oraz budową parkingu u zbiegu ulic Wolności i Toruńskiej. Przebudowa Placu obejmowała m.in. zmianę układu komunikacyjnego, przebudowę infrastruktury podziemnej, wymianę nawierzchni, budowę nowego oświetlenia, lokalizację elementów małej architektury, budowę fontanny oraz aranżację zieleni. W ramach budowy parkingu wykonano 23 miejsca postojowe, w tym 2 dla osób niepełnosprawnych. Wykonawcą robót jest firma BETPOL S.A. z Bydgoszczy.

Dofinansowanie:

- W ramach projektu realizowane są dwa zadania inwestycyjne z obszaru rewitalizacji przestrzeni publicznej: zakończone w 2020 roku zadanie pn.: „Rewitalizacja społeczno-gospodarcza - przebudowa budynku przy Placu Jana Pawła II 4” oraz zadanie pn.: „Rewitalizacja społeczno – gospodarcza Placu Jana Pawła II i przyległych ulic”
- W dniu 26.03.2021 r. została zawarta umowa o dofinansowanie projektu. Całkowita wartość projektu - 6.095.483,33 zł brutto, w tym dofinansowanie z Europejskiego Funduszu Rozwoju Regionalnego - 2.619.035,01 zł oraz dofinansowanie z budżetu państwa w wysokości 504.949,09 zł.
- W 2021 r. zostały złożone i rozliczone wnioski o płatność na łączną kwotę 1.911.580,68 zł. W ciągu 60 dni od zakończenia zadania zostanie złożony końcowy wniosek sprawozdawczo - rozliczeniowy.



Rewitalizacja Placu Jana Pawła II



Nowy parking u zbiegu ul. Wolności i Toruńskiej

W ramach rewitalizacji Placu Jana Pawła II przebudowano odcinek drogi wojewódzkiej nr 394 t.j. ul. Toruńskiej w obrębie Placu Jana Pawła II oraz wykonano nową nakładkę asfaltową ul. Wolności. Wykonawcą robót jest firma BETPOL S.A., z którą w kwietniu 2021 r. podpisano umowę na kwotę ok. 5,1 mln zł brutto, z czego na przebudowę dróg wojewódzkich przeznaczono kwotę ok. 742 tys. zł brutto. Planowany termin zakończenia inwestycji – 15.11.2022 r.



Przebudowane odcinki DW 394 – ul. Toruńska i Wolności

1.2.3 Utworzenie małej architektury

Patrz pkt 1.2.2

1.2.4 Budowa parkingów w pobliżu Placu Jana Pawła II

Patrz pkt 1.2.2

1.2.5 Rozwój usług hotelowo – gastronomicznych

1.2.6 Zagospodarowanie pustych miejsc wokół Placu Jana Pawła II

Patrz pkt 1.2.2

1.2.7 Ograniczenie ruchu kołowego na terenie Placu Jana Pawła II

Patrz pkt 1.2.2

1.3 BUDOWA TRAS TURYSTYCZNYCH

1.3.1 Trasa turystyczna od Wisły przez Park Miejski do terenów po Nasycalni Podkładów Kolejowych

1.3.2 Trasa turystyczna do Puszczy Bydgoskiej - Chrośna

1.4 NOWOCZESNA INFRASTRUKTURA SPORTOWA

1.4.1 Koordynacja działań sportowo – rekreacyjnych

W 2021 r. pomimo obowiązującego w Polsce stanu epidemii, w reżimie sanitarnym, prowadzono działania sportowo - rekreacyjne m.in. w Ośrodku Sportu i Rekreacji (OSiR). Odbyło się 120 imprez sportowych, w tym 12 o zasięgu ogólnopolskim. Imprezy organizowane były dla dzieci i młodzieży, w tym o randze szkolnych Mistrzostw Solca Kujawskiego oraz Mistrzostw Powiatu Bydgoskiego w biegach przełajowych, siatkówce, koszykówce, tenisie stołowym i szachach. Mistrzostwa wpisane są w kalendarz rozgrywek Szkolnego Związku Sportowego. Wyłonione w nich drużyny i zawodnicy reprezentowali następnie Powiat Bydgoski na szczeblu rozgrywek wojewódzkich.

Z obiektów OSiR korzystali sportowcy z soleckich klubów: KS Unia, MLKS, MUKS Start, MUKS Tie-Break, MUKS Wisiełka Solec Kujawski, UKS Top Solec Kujawski oraz Klubu Karate Kyokushin, którzy przeprowadzali zajęcia treningowe, a także rozgrywali mecze ligowe oraz turnieje.

Dzieci i młodzież z Solca Kujawskiego tradycyjnie brała w okresie wakacyjnym (ferie zimowe oraz wakacje letnie) udział w zajęciach sportowych koordynowanych przez OSiR, które odbywały się w hali sportowej, parku wodnym oraz na stadionach sportowych. Na zgrupowania szkoleniowe w styczniu, lutym, lipcu oraz sierpniu przyjechały do soleckiego ośrodka kluby z Gdańska, Plewisk, Warszawy, Pasłęka, Tułmina i Iławy oraz młodzieżowe kadry województwa w siatkówce, piłce nożnej oraz koszykówce.

Do największych imprez zorganizowanych w roku 2021 należały: Turnieje piłki nożnej halowej Unia Cup (luty, czerwiec, grudzień 2021), Krajowe Turnieje Badmintonu (marzec,

wrzesień, listopad 2021) , Mecze rozgrywek o puchar Kazimierza Górskiego oraz Kazimierza Deyny w piłce nożnej (maj, czerwiec 2021), *Bieg najeżony przeszkodami „Jeżyk”* (wrzesień 2021), *Ogólnopolski turniej tańca towarzyskiego* (październik 2021), Mikołajkowy turniej badmintonu seniorów (grudzień 2021) oraz *Ogólnopolski festiwal tenisa stołowego* (grudzień 2021).



Imprezy rekreacyjno – sportowe koordynowane przez O S i R w 2021 r.

1.4.2 Budowa pełnowymiarowego boiska o sztucznej nawierzchni

1.4.3^(*) Remont kapitalny stadionu miejskiego

1.4.4^(*) Budowa zielonej siłowni

Na terenie miasta funkcjonują zielone siłownie: przy Ośrodku Sportu i Rekreacji, przy ul. Ugory (Osiedle Leśne), przy świetlicy w Chrośnie i świetlicy „Jagódka” (Sołectwo Kujawska) oraz na terenach Spółdzielni Mieszkaniowej „Transportowiec”.

1.4.5 Budowa kompleksu sportowo – rekreacyjnego na terenie po Nasycalni Podkładów Kolejowych

1.4.5.1 Budowa boiska z infrastrukturą lekkoatletyczną

1.4.5.2 Boisko treningowe

1.4.5.3 Skate Park

1.4.5.4 Korty tenisowe

1.4.5.5 Boisko wielofunkcyjne do gier zespołowych

1.4.5.6 Ściana wspinaczkowa

1.4.6^(*) Budowa strzelnicy

Strzelnica w Przyłubiu prowadzona jest przez Strzeleckie Bractwo Kurkowe z siedzibą w Solcu Kujawskim. Teren gminy, na którym usytuowana jest strzelnica został oddany organizacji w dzierżawę.

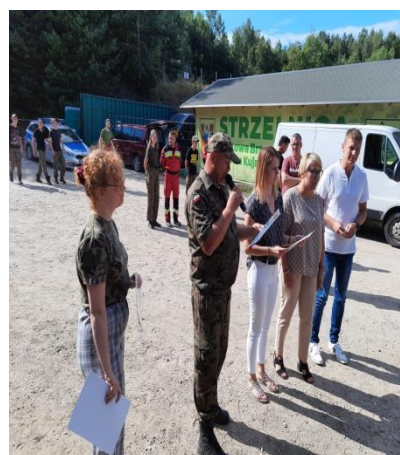

Piknik strzelecki z okazji Święta Wojska Polskiego

1.4.7 Budowa boiska wielofunkcyjnego we wsi Chrośna

1.4.8 Budowa sezonowego sztucznego lodowiska

1.4.9 Budowa basenu zatapianego na Wiśle

1.4.10^(*) Budowa zewnętrznej siłowni (Parkour Street Workaut)

Funkcjonuje siłownia Parkour Street Workaut przy Ośrodku Sportu i Rekreacji w Solcu Kujawskim.

1.5 ATRAKCYJNE MIEJSCA KULTURY, WYPOCZYNKU I REKREACJI

1.5.1 Kultura

Rok 2021 podobnie, jak wcześniejszy z powodu pandemii koronawirusa SARS-COV-2 w Polsce był dla kultury okresem niełatwym. Mimo obostrzeń sanitarnych, które z poziomu

centralnego zamknęły na dużą część roku działalność placówek kultury i kin, utrzymywano działalność Solecckiego Centrum Kultury (SCK) na wszystkich możliwych polach, oraz przeniesiono jak największą część oferty do internetu. Między innymi powstał kanał na portalu YouTube, na którym prezentowano serwis informacyjny nt. kultury i działalności SCK. Wydawano periodyki – *"Skarbiec"* klubu kolekcjonera i nowy - *"SCK Koronaserwis Info"*. Kontynuowano działanie galerii Homo Faber, która cały czas (dzięki nowej instalacji wystawienniczej - także plenerowo) prezentuje prace artystów.



Spotkania kulturalne w SCK

W ramach działalności Biblioteki Publicznej zorganizowano m.in.:

- spotkania Dyskusyjnego Klubu Książki „*Zabookowani*” działającego przy Bibliotece Publicznej w Solcu Kujawskim. Klubowicze dyskutowali m.in. na temat: książki pt. „*Okruchy dnia*” autorstwa Kazuro Ishiguro, książki Mikołaja Grynberga pt. „*Poufne*”, książki Mikołaja Łozińskiego pt. „*Stramer*”,
- spotkania autorskie m.in. z M. J. Sunwell'em, autorem książki „*Solarne serce*”. Pod tym pseudonimem kryje się postać solecczanina Macieja Jasionka,
- 10 września odbyła się kolejna edycja *Narodowego Czytania*. Tym razem bibliotekarze wyszli przed budynek biblioteki by wspólnie z zaproszonymi gośćmi zaprezentować treść „*Moralności pani Dulskiej*” autorstwa Gabrieli Zapolskiej.

1.5.1.1(*) Nowoczesna baza kultury – Solecckie Centrum Kultury

1.5.1.2 Budowa amfiteatru

1.5.1.3 Rozszerzenie bazy Muzeum Solecckiego

1.5.1.3.1 Zachowanie reliktyw osadnictwa olenderskiego

1.5.1.3.2(*) Zachowanie baraku z czasów II wojny światowej

1.5.1.4 Rozbudowa bazy Centrum Aktywności i Edukacji, w tym Biblioteki Publicznej

1.5.1.5(*) Rozbudowa świetlic w Solcu Kujawskim i Przyłubiu

Przebudowa świetlicy wiejskiej w Przyłubiu

W 2021 r. kontynuowano wykonanie dokumentacji dot. przebudowy świetlicy wiejskiej w Przyłubiu. Planowane rozpoczęcie prac budowlanych – I kwartał 2022 r.

Dofinansowanie:

Całkowita wartość projektu to 468.608,79 zł (wydatki kwalifikowalne: remont świetlicy 359.365,57 zł; Biblioteka adaptacja pomieszczenia wraz z wyposażeniem - 7.908,67 zł, Remont Muzeum, Westfalki i stółu - 13.708,52 zł), w tym dofinansowanie z Europejskiego Funduszu Rolnego na rzecz Rozwoju Obszarów Wiejskich – 182.332,00 zł. W dniu 21.12.2021 r. została podpisana umowa o przyznaniu dofinansowania.

Planowany termin zakończenia projektu - czerwiec 2022 r.



Świećlica wiejska w Przyłubiu przed remontem

1.5.1.6 Rewitalizacja obiektów ujętych w rejestrze i ewidencji zabytków

Patrz pkt 1.5.1.5

Wykonanie prac konserwatorskich elewacji zabytkowego budynku Szkoły Muzycznej I stopnia

W 2021 r. został opracowany program prac konserwatorskich elewacji budynku przez Pracownię Konserwacji Jolanta Chmara z Bydgoszczy.

Dofinansowanie:

W dniu 29.10.2021 r. do Ministerstwa Kultury i Dziedzictwa Narodowego został złożony wniosek o udzielenie dotacji. Koszty ogółem zadania: 1.135.790,80 zł, w tym kwota dofinansowania 567.895,40 zł. Planowany termin rozpoczęcia zadania 01.04.2022 r. Planowany termin zakończenia to 10.12.2022 r. Wniosek jest na etapie weryfikacji.

Ponadto:

- W ramach prac rewitalizacyjnych kontynuowano działania mające na celu ochronę dziedzictwa kulturowego, popularyzację historii miasta, a także przywrócenie pamięci o dawnych mieszkańcach gminy Solec Kujawski. Podjęta inicjatywa swoim założeniem objęła między innymi cykl działań skoncentrowanych na dawnych, zabytkowych cmentarzach ewangelickich zlokalizowanych na terenie gminy.

- Prowadzono prace związane z sukcesywnym uporządkowaniem terenu dawnych nekropolii, zabezpieczeniem ich zabytkowych elementów oraz postawieniem tablic pamiątkowych wskazujących na obecność wielu różnorodnych kultur. W następstwie rozpoczętych prac z cmentarza we wsi Chrośna przeniesiono do *Muzeum Solca im. Księcia Przemysła* dwie stele w formie ulistnionego pnia dębu wykonane ze sztucznego kamienia. Przeniesienie zabytków wpisanych do Wojewódzkiej Ewidencji Zabytków nastąpiło po uzyskaniu pozytywnej opinii Wojewódzkiego Konserwatora Zabytków w Toruniu (Delegatura w Bydgoszczy).
- Przeprowadzono prace restauratorsko – konserwatorskie na Mogile Zbiorowej Pomordowanych w 1939 r., zlokalizowanej na cmentarzu parafialnym, przy Kościele pod wezwaniem św. Stanisława Biskupa i Męczennika, wpisanym do rejestru zabytków. W ramach prac odnowiono treść inskrypcji na płycie centralnej oraz na płytach bocznych mogiły, uzupełniono listę nazwisk poległych. Weryfikacji napisów i nazwisk dokonano w uzgodnieniu z Wojewodą Kujawsko – Pomorskim, Instytutem Pamięci Narodowej oraz Muzeum Solca im. Księcia Przemysła w Solcu Kujawskim. Na mogile zamontowano tablicę z napisem „*Ofiarom terroru okupanta niemieckiego 1939*” w miejsce poprzedniej tablicy o treści: „*Ofiarom terroru hitlerowskiego 1939*” oraz nowy granitowy lampion w miejsce poprzedniego. Na powyższym etapie uzyskano stosowne pozwolenia: Decyzję NR WZN 157/2020 Kujawsko – Pomorskiego Wojewódzkiego Konserwatora Zabytków, ul. Łazienna 8, 87-100 Toruń z dnia 26 czerwca 2020 r. i Decyzję Wojewody Kujawsko – Pomorskiego (nr pisma BW.III.5232.5.2020.MK) z dnia 8.12.2020 r.,



Mogila Zbiorowa Pomordowanych w 1939 r.

- W ramach prac obejmujących opiekę nad Miejscami Pamięci Narodowej na terenie gminy, na ścieżce prowadzącej do Pomnika w Otorowie, upamiętniającego miejsce palenia zwłok pomordowanych w latach 1939-1940 Polaków, ułożona została kostka brukowa.

- Przy grobach wojennych oraz w pozostałych Miejscach Pamięci Narodowej zamontowano tabliczki patronackie informujące o objęciu danego miejsca opieką patronacką. Udział lokalnej społeczności w opiece nad miejscami pamięci narodowej wpłynął na zachowanie w pamięci mieszkańców bohaterskiej postawy Polaków poległych w walce o wolność Ojczyzny

1.5.2 Wypoczynek i rekreacja

Patrz pkt 1.4.1, 1.4.6

Poszerzanie oferty wypoczynku i rekreacji w 2021 r. obejmowało m.in.:

Przebudowę pomieszczenia w budynku krytej pływalni na potrzeby uruchomienia saun i grotty solnej

- Na początku grudnia zostało ogłoszone postępowanie o udzielenie zamówienia publicznego na realizację przedmiotowej inwestycji. Niestety nie wpłynęła żadna oferta. Prowadzona jest procedura wyboru wykonawcy „z wolnej ręki”.
- W ramach zadania planowane jest wydzielenie pomieszczeń na potrzeby komnaty solnej, dwóch saun: fińskiej i solnej oraz komunikacji ze strefą schładzania ciała. Ponadto zmianie ulegnie lokalizacja pomieszczenia socjalnego, sanitarnego i pomieszczenia gospodarczego. Projekt przewiduje także wyposażenie saun i komnaty solnej. Planowany termin zakończenia zadania – 8 miesięcy od podpisania umowy.

Dofinansowanie: całkowita wartość projektu to 385.835 zł, w tym dofinansowanie z Europejskiego Funduszu Rolnego na rzecz Rozwoju Obszarów Wiejskich – 208.600 zł.

Budowę Kompleksu naturalnych tras rowerowych

- W grudniu nastąpił odbiór końcowy zadania, w ramach którego wykonano trzy trasy rowerowe o łącznej dł. 2,7 km o różnych stopniach trudności, wraz z przeszkodami terenowymi oraz zapleczem dla rowerzystów (wiata + stojak dla rowerów + śmietnik).
- Wykonawcą robót było Biuro Handlowe Małgorzata Kosmecka z Bydgoszczy. Całkowity koszt inwestycji wyniósł ok. 138,4 tys. zł brutto.



Naturalne trasy rowerowe przy ul. Kujawskiej

Soleckie Centrum Kultury organizowało m.in.:

- zimowe i letnie wakacyjne zajęcia dla dzieci, podczas których przeprowadzono m.in.: spotkania z Jonaszem Pakulskim profesjonalnym akrobatą rowerowym. Artysta zaprezentował rowerowe show, zwracając uwagę na bezpieczeństwo w trakcie jazdy na rowerze. Uczył dzieci i młodzież, jak ważne jest noszenie kasku podczas jazdy rowerem. Przeprowadzono również *Letnią Warsztatownię Artystyczną*,



Wakacyjne pokazy akrobacji rowerowej

- Koncerty i zabawy przy Fontannie na Skwerze dra Henryka Jordana.





Spotkania i koncerty „Przy Fontannie”

1.5.2.1 Zagospodarowanie terenów nadwiślańskich

Patrz pkt 2.1.5

1.5.2.1.1 Budowa bulwaru

1.5.2.1.2 Utworzenie pola namiotowego wraz z infrastrukturą

1.5.2.1.3 Budowa mariny rzecznej

1.5.2.2 Zagospodarowanie terenów przy świetlicach wiejskich

Patrz pkt. 1.4.4 i 1.5.1.5

1.5.2.3^(*) Budowa tras biegów przełajowych

Funkcjonują trasy biegowe na terenie Nadleśnictwa Solec Kujawski, które utworzono we współpracy z Towarzystwem Biegowym Klub Maratoński „WILK” w Solcu Kujawskim.

1.5.2.4 Stworzenie bazy turystycznej w Rudach

1.5.2.5 Centrum SPA

1.5.2.6 Przeprowadzenie badań w zakresie zasobów mineralnych (np. solanka)

1.5.2.7 Utworzenie przestrzeni rekreacyjnej, wypoczynkowej na Osiedlu Leśnym

Patrz pkt 1.4.4

1.6 UROZMAIACONE FORMY OPIEKI NAD DZIEĆMI

1.6.1^(*) Utworzenie miejsc opieki nad dziećmi do lat trzech

W 2021 r. funkcjonował (rozpoczęcie działalności 01.09.2017 r.) przy ul. Tadeusza Kościuszki 12 Niepubliczny Żłobek „Kubusiowy Zakątek”. Docelowo do żłobka może uczęszczać 64 dzieci.

1.6.2 Utworzenie miejsc w przedszkolach

Do przedszkoli publicznych i niepublicznych uczęszczało 584 dzieci (stan na 30.09.2021 r.) w tym do przedszkoli publicznych 297 dzieci, oddziałów przedszkolnych w szkołach podstawowych 44 dzieci oraz przedszkoli niepublicznych 243 dzieci.

1.6.3 Wspieranie form indywidualnej opieki nad dziećmi

1.6.4 Utworzenie Family Parku

1.7 OPIEKA ZDROWOTNA I MEDYCZNA DOSTOSOWANA DO POTRZEB SPOŁECZNYCH

1.7.1 Rozbudowa bazy rehabilitacyjnej

Patrz pkt 4.3.11

W 2021 r. zakończono remont i przebudowę gabinetu fizjoterapii jako działanie mające na celu podniesienie jakości świadczonych usług. Zakupiono meble i pozostałe wyposażenie gabinetu.

Ponadto:

- Zakupiono pulsoksymetry – używane podczas rehabilitacji osób po COVID-19.
- Rozpoczęto remont Sali Gimnastycznej (Por. Fizjoterapii) – złożono zamówienie na zakup nowoczesnego systemu do ćwiczeń w podwieszeniu pacjentów – LEVITAS.
- Przy wsparciu z Powiatowego Urzędu Pracy w ramach środków finansowych z KFS 4 pracownikom Pracowni Fizjoterapii umożliwiono udział w szkoleniach zawodowych – mających na celu podniesienie ich kompetencji.

1.7.2 Zabezpieczenie całodobowej opieki medycznej

Nocna i świąteczna opieka zdrowotna to świadczenia w zakresie podstawowej opieki zdrowotnej udzielane od poniedziałku do piątku w godzinach od 18.00 do 8.00 dnia następnego oraz całodobowo w dni ustawowo wolne od pracy. Zasady zabezpieczenia całodobowej opieki zdrowotnej uregulowane są przez Narodowy Fundusz Zdrowia.

W razie nagłego zachorowania lub nagłego pogorszenia stanu zdrowia pacjent może udać się po pomoc do dowolnego punktu nocnej i świątecznej opieki zdrowotnej, niezależnie od tego, gdzie mieszka, i do którego lekarza/pielęgniarki podstawowej opieki zdrowotnej (POZ) złożył swoją deklarację. Mieszkańcy Solca Kujawskiego mogą skorzystać ze świadczeń w n/w placówkach (stan na dzień 05.01.2022 r.):

| | | | |
|----|--|------------------------------------|--|
| 1. | WIELOSPECJALISTYCZNY SZPITAL MIEJSKI IM. DR E. WARMIŃSKIEGO SZPOZ W BYDGOSZCZY | BYDGOSZCZ SZPITALNA 19 | 52 566 66 65 695 283 999 dzieci i dorośli |
| 2. | WOJEWÓDZKI SZPITAL OBSERWACYJNO-ZAKAŹNY IM. TADEUSZA BROWICZA W BYDGOSZCZY | BYDGOSZCZ KURPIŃSKIEGO 5 | 52 566 66 65 515 318 199 lub 052 339 42 10 dzieci i dorośli |

| | | | |
|----|--|---|---|
| 3. | FUNDACJA "ZDROWIE DLA CIEBIE" | BYDGOSZCZ WITKIEWICZA 1 | 52 566 66 65 695 793 999 dzieci i dorośli |
| 4. | WOJEWÓDZKI SZPITAL DZIECIĘCY IM. J. BRUDZIŃSKIEGO W BYDGOSZCZY - <u>DZIECI DO 18 ROKU ŻYCIA</u> | BYDGOSZCZ CHODKIEWICZA 44 BUDYNEK A | 52 566 66 65 669 449 207 |
| 5. | WOJEWÓDZKI SZPITAL DZIECIĘCY IM. J. BRUDZIŃSKIEGO W BYDGOSZCZY - <u>DOROŚLI</u> | FUNDACJA ZDROWIE DLA CIEBIE BYDGOSZCZ KRÓLOWEJ JADWIGI 16 | 52 566 66 65 693 449 225 |

1.7.3 Rozszerzenie oferty z zakresu specjalistycznej ambulatoryjnej opieki zdrowotnej

W 2021 r. realizowano ogólnopolską akcję szczepień przeciwko COVID – 19. Szczepienia realizowano w przychodniach (POZ): Miejsko – Gminnej Przychodni Zdrowia Solmed (ul. Powstańców 7a,; NZOZ Przychodni Rodzinnej (ul. Piastów 1a; Prywatnym Gabinetem Lekarskim (ul. Zbożowa 19 oraz Powszechnym Punkcie Szczepień, który zorganizowano w Ośrodku Sportu i Rekreacji. W 2021 r. wykonano 10.181 szczepień przeciwko COVID-19

1.7.4 Stworzenie nowoczesnej bazy diagnostycznej

Patrz pkt 4.3.11

Unowocześniano bazę diagnostyczną m.in. poprzez:

- dostosowanie bazy informatyczno – komputerowej do wdrożenia teleporad lekarskich oraz rozbudowę bazy mającą na celu umożliwienie wystawiania e-recept i e-zleceń przez pielęgniarki (zwiększenie dostępności względem rosnących potrzeb pacjentów). Powyższe wprowadzono w związku ze stanem pandemii w Polsce,
- zwiększenie dostępności świadczeń z zakresu POZ przez wprowadzenie nowego systemu pracy lekarzy, zatrudnienie jednego lekarza POZ,
- rozpoczęcie remontu i przebudowy pomieszczenia rejestracji,
- zakup aparatu elektrochirurgicznego do poradni chirurgicznej,
- zakup aparatu USG – zwiększenie dostępności do badań USG jamy brzusznej, tarczycy, Doppler tętnic szyjnych i udowych,
- zapewnienie wysokiego poziomu bezpieczeństwa pacjentów przebywających na terenie placówki w dobie pandemii w tym:
 - zakupiono dodatkowe dozowniki do dezynfekcji rąk dla pacjentów,
 - uruchomiono oddzielne wejścia do Poradni Ginekologiczno - Położniczej,

- zakupiono taśmy wyznaczające strefy bezpieczne,
- zakupiono osłony ochronne,
- zwiększono częstotliwość wykonywania prac dezynfekcyjno-sterylizacyjnych,
- prowadzono działania podnoszące świadomość i zainteresowanie pacjentów Indywidualnym Kontem Pacjenta (IKP),

1.7.5 Placówka podstawowej opieki zdrowotnej na Osiedlu Toruńskim

1.8 NOWOCZESNA OŚWIATA

1.8.1 Utworzenie placówki oświatowej na Osiedlu Leśnym wraz z infrastrukturą towarzyszącą

1.8.2 Bieżące wyposażenie szkół w nowoczesny sprzęt

W 2021 roku szkoły wyposażono w nowoczesny sprzęt.

Szkoła Podstawowa nr 1:

- dla dzieci niepełnosprawnych intelektualnie zakupiono: zestaw mówik, ślady z fakturą (stopy, ręce), śruby i nakrętki do zabaw kreatywnych, gry zręcznościowe, klepsydrę sensoryczną, podświetlane sześciiany, sensoryczne płytki podłogowe, transparentne rybki,
- dla oddziałów przedszkolnych: bramki do gry - piłka nożna (2 szt.), zestaw mały doktor (2 szt.), zestawy samochodowe (2 kpl.), tor samochodowy (2 szt.), klocki (2 kpl.), patyczki konstrukcyjne (2 kpl.), gra nauka liczenia (2 szt.),
- wyposażenie szkolnego „Orlika”: piłki do tenisa (11 szt.), piłki do kosza (2 szt.), piłki nożne (5 szt.), rakiety do badmintona (4 szt.), lotki do badmintona (12 szt.), rękawice bramkarskie (3 pary), siatki do piłki nożnej (2 kpl.),
- w ramach projektu „Laboratoria Przyszłości” (inicjatywy edukacyjnej realizowanej przez Ministerstwo Edukacji i Nauki we współpracy z Centrum GovTech w Kancelarii Prezesa Rady Ministrów) szkoła doposażyła sale lekcyjne w sprzęt obowiązkowy m.in.: drukarki 3D (2 szt.), stację lutującą, aparaty Sony (5 szt.) oraz sprzęt dodatkowy m.in.: roboty mBot (16 szt.), maszyny do szycia Łuczniczki (5 szt.),
- zakupiono multimedialną bibliotekę „Geologia”, elektroniczną burzę mózgow oraz przygodę z inżynierią - zestaw klasowy,
- świetlicę szkolną wyposażono w materiały papiernicze, jak i pomoce dydaktyczne (gry edukacyjne, puzzle, zabawki itp.).

Ponadto szkołę wyposażono w zmywarkę i szafę chłodniczą do kuchni, niszczarki (4 szt.), wentylatory (5 szt.), telefon komórkowy dla intendenta, monitory (2 szt.), laptopy (2 szt.), krzesła składane (20 szt.).



Doposażenie w sprzęt SP nr 1

Szkoła Podstawowa nr 4:

- zakupiono 5 szt. projektorów do klas, w tym 1 przekazany został przez Radę Rodziców,
- w ramach projektu „Laboratoria Przyszłości” zakupione zostały drukarki 3D wraz z laptopami i innymi akcesoriami niezbędnymi do ich obsługi (4 szt.), aparaty fotograficzne z kamerą (2 szt.), gimbal, mikrofony kierunkowe (2 szt.), mikroport, statyw do aparatu, oświetlenie do realizacji nagrań, zestawy po 8 szt. gogli wirtualnej rzeczywistości wraz z akcesoriami oraz 5 letnią licencją na oprogramowanie (3 kpl.). Zakupiony sprzęt elektroniczny będzie wsparciem dla szkoły w budowaniu wśród uczniów kompetencji przyszłości z tzw. kierunków STEAM (nauka, technologia, inżynieria, sztuka oraz matematyka).

Ponadto szkole został przekazany system edukacyjny do praktycznej nauki segregacji odpadów, składający się z: stacji do segregacji odpadów TUDEKS, tablicy EKO-edukacyjnej

oraz wiszącej zgniatarki do butelek i puszek EKOPUSZ jako nagroda w konkursie „Lekcja Nieśmiecenia” organizowanym przez Fundację „Nasza Ziemia”.



Nowy sprzęt dydaktyczny SP 4

1.8.3 Optymalizacja sieci szkół

W 2021 r. prowadzono rozbudowę budynku szkoły podstawowej nr 4. Inwestycja obejmuje rozbudowę istniejącej szkoły podstawowej o blok dydaktyczny z zapleczem szatniowo-sanitarnym i zagospodarowaniem terenu. Wykonano ściany fundamentowe pod budynek. Rozpoczęto budowę ścian nadziemia oraz podłogi pod posadzki. Wykonawcą robót jest Przedsiębiorstwo Wielobranżowe EBUD – Przemysłówka sp. z o.o. z Bydgoszczy, z którym we wrześniu 2021 r. podpisano umowę na kwotę ok. 7,32 mln zł brutto.

Planowany termin zakończenia zadania – 07.09.2022 r.

Dofinansowanie: z Rządowego Funduszu Inwestycji Lokalnych - 2.423.360 zł. Całkowita wartość zadania – 7.318.500,00 zł.

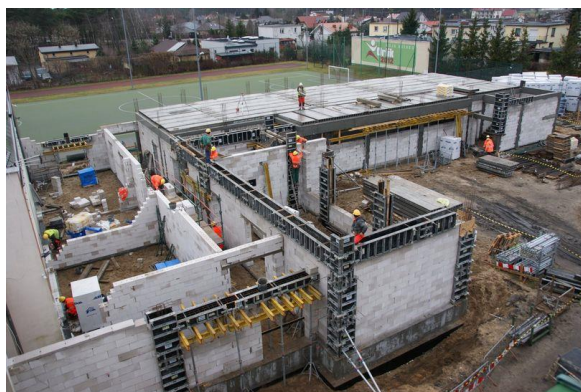

Optymalizacja sieci szkół poprzez rozbudowę SP nr 4

W związku przeprowadzoną reformą oświaty plan sieci publicznych ośmioletnich szkół podstawowych prowadzonych przez gminę obejmuje: Szkołę Podstawową nr 1 im. Tadeusza Kościuszki przy ul. Tartacznej 25 i Szkołę Podstawową nr 4 im. Marii Skłodowskiej-Curie przy ul. Słowackiego 4. Do roku szkolnego 2022/23 Szkoła Podstawowa nr 4 będzie prowadziła zajęcia dydaktyczne, wychowawcze i opiekuńcze również w dodatkowej lokalizacji budynku przy ul. 29 Listopada 7 w Solcu Kujawskim.

1.8.4 Rozwój szkolnictwa ponadgimnazjalnego

1.8.5 Wyrównanie szans edukacyjnych

Wyrównywanie szans edukacyjnych uczniów szkół podstawowych było realizowane poprzez rozszerzanie oferty edukacyjno - wychowawczej o dodatkowe zajęcia pozalekcyjne, ukierunkowane na rozwój kompetencji kluczowych - dodatkowe zajęcia pozalekcyjne z języka obcego, z przedmiotów matematyczno – przyrodniczych, z wychowania fizycznego oraz zajęcia pozalekcyjne proponowane przez uczniów placówek kształtujące kulturę, obyczaje i indywidualne zainteresowania. Realizowane były one w kołach takich jak: dziennikarskie, teatralne, fotograficzne, chór, origami, kaligraficzne. W ramach rządowego programu „*Szkolny Klub Sportowy*” organizowano zajęcia sportowe dla różnych grup wiekowych.

Organizacja pomocy psychologiczno - pedagogicznej prowadzona była w ramach zajęć: korekcyjno-kompensacyjnych, rewalidacyjnych, korekcyjnych, logopedycznych, terapii pedagogicznej, zajęć rozwijających uzdolnienia, zajęć o charakterze terapeutycznym z psychologiem, zajęć socjoterapeutycznych, kółek zainteresowań, konsultacji psychoedukacyjnych, zespołów wyrównawczych, zajęć dostosowujących wymagania do możliwości uczniów zgodnie z zaleceniami zawartymi w opiniach oraz orzeczeniach Poradni Psychologiczno - Pedagogicznej, indywidualny program nauki, indywidualne nauczanie. Pomoc psychologiczno-pedagogiczna skierowana była do uczniów z opiniami oraz

orzeczeniami Powiatowej Poradni Psychologiczno-Pedagogicznej oraz do uczniów zgłoszonych przez nauczycieli i rodziców.

Prowadzone były również zajęcia gimnastyki korekcyjno-kompensacyjnej w ramach projektu „*Zmieniam postawę ciała aktywnie, kiedy do sportu podchodzę pozytywnie*”, dofinansowanego ze środków Funduszu Zajęć Sportowych dla Uczniów przekazanych przez Ministerstwo Sportu i Turystyki.

W przedszkolu publicznym organizowana była pomoc psychologiczno - pedagogiczną dla dzieci potrzebujących pomocy.

W szkołach podstawowych, dla uczniów klas IV-VIII w 2021 roku organizowane były zajęcia wspomagające uczniów w opanowaniu, utrwalaniu wiadomości i umiejętności z wybranych obowiązkowych zajęć edukacyjnych z zakresu kształcenia ogólnego, zwane „*zajęciami wspomagającymi*”.

1.8.6 Utworzenie oddziału poradni psychologiczno – pedagogicznej

Patrz pkt 1.8.5

Od 1 czerwca 2020 roku funkcjonuje założona przez osobę fizyczną, Niepubliczna Poradnia Psychologiczno - Pedagogiczna w Solcu Kujawskim przy ulicy Kościuszki 12.

1.8.7^(*) Modernizacja budynku Szkoły Muzycznej z uwzględnieniem małej sali koncertowej

Patrz pkt 1.5.1.6

1.9 SPRAWNY SYSTEM OPIEKI NAD SENIORAMI I OSOBAMI NIEPEŁNOSPRAWNYMI

1.9.1 Budowa mieszkań dla seniorów

Patrz pkt. 1.2.1

1.9.2 Stworzenie stacjonarnych i niestacjonarnych placówek

Patrz pkt. 1.2.1

W ramach trwałości projektu pn.: „*Między nami aktywnymi Seniorami*” współfinansowanego ze środków Europejskiego Funduszu Społecznego w ramach Regionalnego Programu Operacyjnego Województwa Kujawsko-Pomorskiego na lata 2014 – 2020 w ramach Osi priorytetowej 9. Solidarne społeczeństwo, Działania 9.1 Włączenie społeczne i rozwój usług opiekuńczych w ramach ZIT, Poddziałanie 9.1.2 Rozwój usług opiekuńczych w ramach ZIT, w zrewitalizowanym budynku przy Placu Jana Pawła II 4 od maja 2021 roku działa Klub Samopomocy „Stokrotka”, w którym 15 osób starszych potrzebujących wsparcia w codziennym funkcjonowaniu, powyżej 60 roku życia korzysta, w

godzinach od 9.00 do 13.00 z zajęć integracyjnych, plastycznych, różnego rodzaju terapii oraz wsparcia opiekunki środowiskowej. Do dyspozycji seniorów jest dostosowana do potrzeb osób starszych sala rehabilitacyjna. W Klubie Samopomocy wszyscy uczestnicy mają zapewniony dojazd do placówki jak i powrót do miejsca zamieszkania oraz poczęstunek. W związku z zagrożeniem zakażenia się wirusem SARS-Cov-2 decyzją Wojewody Kujawsko-Pomorskiego zajęcia w placówkach wsparcia dziennego były okresowo zawieszane.

1.9.3 Tworzenie zielonej siłowni patrz pkt. 1.4.4

1.9.4 Tworzenie hospicjum

1.9.5 Likwidacja barier architektonicznych

1.9.6 Tworzenie systemu pielęgnacyjno – opiekuńczego

System pielęgnacyjno – opiekuńczy wzorem lat ubiegłych realizowany jest m.in. poprzez:

- W ramach trwałości projektu „*Nowa jakość życia osób starszych niesamodzielnych lub niepełnosprawnych*” współfinansowanego ze środków Europejskiego Funduszu Społecznego, realizowane jest wsparcie 3 osób w mieszkaniach chronionych wspieranych. Ponadto zachowana jest gotowość świadczenia specjalistycznych usług opiekuńczych w miejscu zamieszkania dla 6 osób starszych, niesamodzielnych lub niepełnosprawnych. Mieszkańcy od czerwca 2021 roku ponoszą odpłatność za usługi opiekuńcze oraz za pobyt w mieszkaniach zgodnie z zapisami Uchwał Rady Miejskiej w Solcu Kujawskim.
- W ramach projektu pn.: „*Między nami aktywnymi Seniorami*” współfinansowanego ze środków Europejskiego Funduszu Społecznego zachowana jest gotowość świadczenia specjalistycznych usług opiekuńczych dla 12 osób starszych potrzebujących wsparcia w codziennym funkcjonowaniu powyżej 60 roku życia w miejscu zamieszkania.
- Programu „*Opieka 75+*”, którego celem jest dofinansowanie, w ramach zadań własnych gminy, usług opiekuńczych i/lub specjalistycznych usług opiekuńczych dla osób powyżej 75 roku życia. W 2021 roku z usług opiekuńczych skorzystało łącznie 11 osób z terenu gminy Solec Kujawski oraz zrealizowano łącznie 1354 godzin wsparcia.
- Program „*Asystent osobisty osoby niepełnosprawnej*” współfinansowany ze środków Funduszu Solidarnościowego. W 2021 roku zrealizowano 1936 godzin pracy asystenta, z czego 1357 godzin zrealizowano u osób ze znacznym stopniem niepełnosprawności, a 579 godzin dla osób z umiarkowanym stopniem niepełnosprawności.

- Miejsko-Gminny Ośrodek Pomocy Społecznej realizował specjalistyczne usługi opiekuńcze dla osób z zaburzeniami psychicznymi. W 2021 roku 12 dzieci skorzystało ze wsparcia pedagoga i rehabilitanta w łącznej liczbie 689 godzin.
- Program „*Wspieraj Seniora*” w 2021 roku pracownicy socjalni oraz 9 wolontariuszy udzielało wsparcia osobom w wieku 70+, przebywającym w izolacji lub na kwarantannie w dostarczaniu zakupów i artykułów pierwszej potrzeby do miejsca zamieszkania. Ponadto pracownicy socjalni monitorowali stan zdrowia osób starszych i w razie potrzeby powiadamiali lekarza.
- W ramach usług własnych realizowanych przez Miejsko-Gminny Ośrodek Pomocy Społecznej, łącznie 111 rodzin otrzymało 17 578 godzin wsparcia.

1.9.7 Rozbudowa małej architektury

Patrz pkt 1.2.1 i 1.4.4

1.9.8 Utworzenie ośrodka rehabilitacji (patrz pkt. 1.7.1)

1.9.9 Wzbogacenie ofert wypoczynku i rekreacji

Stowarzyszenie Wspierania Rodzin w Solcu Kujawskim we współpracy z Miejsko-Gminnym Ośrodkiem Pomocy Społecznej oraz Warsztatem Terapii Zajęciowej działającym przy Miejsko-Gminnym Ośrodku Pomocy Społecznej zrealizowało:

- Projekt współfinansowany przez Urząd Miejski w Solcu Kujawskim pn. „*W rodzinie siła*” realizowany był od sierpnia do listopada 2021 roku. Celem projektu była m.in.: poprawa funkcjonowania rodzin dysfunkcyjnych, pochodzących z terenu gminy Solc Kujawski, poprzez podniesienie kompetencji wychowawczych rodziców borykających się z trudnościami - opiekuńczo wychowawczymi. Ponadto celem projektu było poprawienie relacji między rodzicami a dziećmi, nauka umiejętności lepszego porozumiewania się z dziećmi, refleksje nad własną postawą wychowawczą, wymiana doświadczeń i kształtowanie więzi opartych na wzajemnym szacunku. Realizacja projektu była również okazją do integracji dzieci i rodziców podczas wspólnej zabawy i wyjazdu integracyjnego.
- Projekt pn. „*Aktywni w niepełnosprawności w każdej dziedzinie życia*” współfinansowany ze środków Urzędu Miejskiego w Solcu Kujawskim, którego celem było: promowanie aktywności osób z niepełnosprawnością i integracja społeczna oraz zwiększenie świadomości społecznej odnośnie funkcjonowania osób niepełnosprawnych, w tym osób z chorobami psychicznymi. W ramach projektu odbył się piknik pn. "Aktywnie i twórczo idziemy przez świat", promujący zdrowie

psychiczne dla rodzin i osób z niepełnosprawnością w różnym wieku, zarówno dzieci jak i dorosłych oraz ich rodziców i opiekunów oraz piknik pn.: „Wielkie grillowanie w Amerykańskim stylu”. W ramach pikniku zostały przygotowane i zrealizowane działania przybliżające zwyczaje amerykańskie a uczestnicy nabyli wiedzę na temat genetyki zwyczajów, które zadomowiły się w Polsce.

- Projekt współfinansowany przez Gminę Solec Kujawski pn. „*Otwórzmy serca – świąteczna pomoc potrzebującym*” realizowany w grudniu 2021 roku. W ramach projektu 40 osób starszych, samotnych uczestniczyło w Wieczery Wigilijnej w Restauracji „Jaskiniowa”, podczas której otrzymało paczki świąteczne. Celem projektu było zapobieganie izolacji społecznej oraz przeciwdziałanie wykluczeniu społecznemu osób starszych, samotnych z terenu Gminy Solec Kujawski.

Biblioteka Publiczna w Solcu Kujawskim wzbogacała ofertę wypoczynku i rekreacji m.in. poprzez:

- 9 czerwca w Jura Parku w Solcu Kujawskim odbyło się zakończenie roku akademickiego 2020/2021 Uniwersytetu Trzeciego Wieku Wyższej Szkoły Gospodarki w Bydgoszczy filii w Solcu Kujawskim. Słuchacze podsumowali kolejny rok zdobywania nowej wiedzy.
- 4 października współpracując z Soleckim Centrum Kultury, zorganizowała inaugurację roku akademickiego 2021/2022 dla 150 słuchaczy Uniwersytetu Trzeciego Wieku działającego przy bibliotece.
- 9 października zorganizowano akcję „*Noc Bibliotek*”. Dla uczestników zostało przygotowane spotkanie autorskie z Danielem Muniowskim. Dla chętnych stworzona została możliwość bezpłatnego badania wzroku.
- 20 października, seniorzy z UTW wzięli udział w imprezie plenerowej pn. „*Święto pieczonego ziemniaka*”.

Ponadto:

- Realizowano „*Program zapobiegania upadkom dla seniorów w województwie kujawsko-pomorskim*”. 16.09.2021 r. rozpoczęto zajęcia w obiekcie Ośrodka Sportu i Rekreacji w Solcu Kujawskim. Uczestników (45 seniorów) podzielono na 3 grupy ćwiczeniowe (po 15 osób w grupie). Zajęcia odbywały się 3 razy w tygodniu po 45 min. Uroczyste zakończenie zajęć z uczestnikami programu odbyło się w dniu 17.12.2021 r.

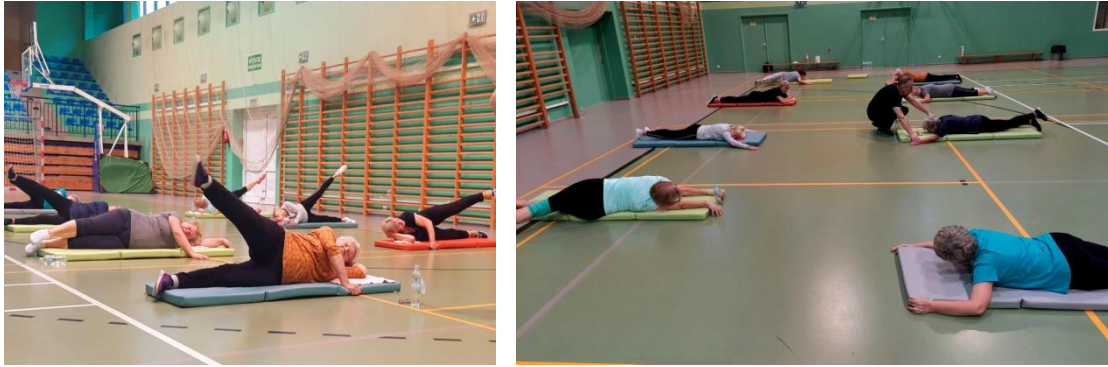

Ćwiczenia dla seniorów (edycja 2021 r.)

- W ramach organizowanego przez województwo kujawsko - pomorskie „Programu profilaktyki zakażeń pneumokokowych wśród osób dorosłych w oparciu o szczepienia przeciwko pneumokokom w województwie kujawsko – pomorskim”, przeprowadzono bezpłatne szczepienia dla osób powyżej 65 roku życia. W programie uczestniczyło 20 seniorów. Szczepienia wykonała Przychodnia Zdrowia „Solmed” Sp. zo.o., Gmina współfinansowała realizację szczepień.



Plakat informacyjny programu szczepień

1.10 FUNKCJONUJĄ INSTYTUCJE OTOCZENIA BIZNESU

1.10.1 Budowa Centrum Kongresowo – Wystawienniczego

1.10.2 Monitorowanie rynku pracy

Patrz pkt 5.1.1

1.10.3 Utworzenie systemu szkoleń zgodnie z oczekiwaniami przedsiębiorców

1.10.4^(*) Doradztwo w zakresie pozyskiwania zewnętrznych środków finansowych

1.11 NOWOCZESNA I SPRAWNA ADMINISTRACJA SAMORZĄDOWA

1.11.1^(*) Modernizacja i rozbudowa budynku Urzędu Miasta i Gminy

Patrz pkt 1.5.1.6

Zamontowanie klimatyzacji w pomieszczeniach budynku urzędu

W lipcu nastąpił odbiór końcowy inwestycji, w ramach której zamontowano klimatyzatory w budynkach A, B, C, D i E Urzędu Miejskiego w ilości 44 szt. oraz wykonano instalację elektryczną i chłodniczą.

Wykonawcą robót była firma ROS-ZAK Chłodnictwo – Klimatyzacja sp. z o.o., sp. k. z Solca Kujawskiego. Całkowity koszt inwestycji wyniósł ok. 407,1 tys. zł brutto.



System klimatyzacji w budynkach UM

1.11.2^(*)e – urząd

Patrz pkt 3.5.2

W 2021 roku Urząd Miejski w Solcu Kujawskim kontynuował realizację projektu Unijnego związanego z E-Administracją pn. „*Infostrada Kujaw i Pomorza 2.0*” w ramach Regionalnego Programu Operacyjnego Woj. Kujawsko-Pomorskiego: na lata 2014 - 2020, oraz ze środków budżetu Województwa Kujawsko – Pomorskiego i Partnerów Projektu. Okres realizacji: 30.09.2017 – 30.06.2023 r. W projekcie „*Infostrada Kujaw i Pomorza 2.0*” bierze udział 111 partnerów, w tym 109 jednostek samorządu terytorialnego oraz Kujawsko-Pomorski Ośrodek Doradztwa Rolniczego w Minikowie i Związek Powiatów Województwa Kujawsko-Pomorskiego. Liderem projektu jest Województwo Kujawsko-Pomorskie.

1.11.3^(*)Dostosowanie siedziby Miejsko – Gminnego Ośrodka Pomocy Społecznej do potrzeb mieszkańców

Patrz pkt 4.3.11

2. CENTRUM KOMUNIKACYJNE METROPOLII BYDGOSKO – TORUŃSKIEJ

2.1 NOWOCZESNA INFRASTRUKTURA DROGOWA

2.1.1^(*) Przebudowa ulicy Lipowej i Kujawskiej

2.1.2 Budowa dróg osiedlowych wraz z infrastrukturą techniczną

W ramach budowy dróg na Osiedlu Leśnym w 2021 r. realizowano następujące zadania:

1. Budowę ulicy Prostej - odcinek od ul. Spokojnej do ul. Łąkowej.

- W maju nastąpił odbiór częściowy inwestycji, w ramach której wykonano m.in. nawierzchnię chodnika, ścieżki rowerowej oraz jezdni na odcinku o dł. ok. 1 km; kanalizację deszczową z podejściami i wpustami deszczowymi dla odwodnienia nawierzchni ulicy oraz kanał technologiczny dla infrastruktury teletechnicznej.
- W sierpniu zadanie uzyskało pozwolenie na użytkowanie wydane przez Powiatowego Inspektora Nadzoru Budowlanego w Bydgoszczy.
- Wykonawcą robót jest konsorcjum firm: WIMAR sp. z o. o. z Koronowa oraz DROMAKS Piotr Myszkier z Bydgoszczy.

Dofinansowanie: Zadanie uzyskało dofinansowanie z Funduszu Dróg Samorządowych w wys. 4.970.583 zł.

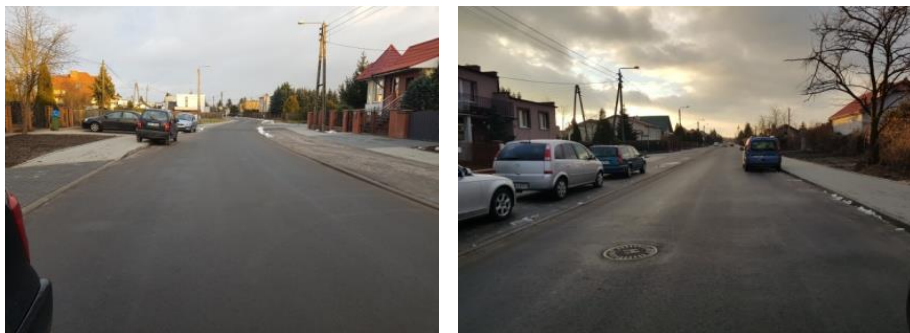

Przebudowana ul. Prosta

2. Budowę ulicy Łąkowej - odcinek od ul. Zbożowej do ul. Wiejskiej (z wyłączeniem skrzyżowania z ul. Wiejską)

- Zakończono budowę kanalizacji deszczowej, wykonano nawierzchnię chodnika oraz podbudowę pod ścieżkę rowerową i jezdnię.
- Wykonawcą robót jest firma PRDI UNIDROMEX Michał Szewczyk z Inowrocławia, z którą w 2020 r. podpisano umowę na kwotę ok. 1,1 mln zł brutto.
- Planowany termin zakończenia inwestycji – 30.03.2022 r.

Dofinansowanie: Zadanie uzyskało dofinansowanie z Funduszu Dróg Samorządowych w wys. 539.523 tys. zł.



Budowa ul. Łąkowej

3. Budowę ulicy Zbożowej - realizowanej w ramach zadania pn.: „Budowa odcinków dróg na os. Leśnym – ul. Prosta, Łąkowa, Zbożowa”:

- W listopadzie nastąpił odbiór częściowy inwestycji, w ramach której wykonano nawierzchnię z kostki betonowej o dł. ok. 0,74 km, kanalizację deszczową, ścieżkę rowerową asfaltową oraz obustronne chodniki z kostki betonowej.
- W grudniu wystąpiono do Powiatowego Inspektora Nadzoru Budowlanego w Bydgoszczy, w celu uzyskania pozwolenia na użytkowanie drogi.
- Wykonawcą robót jest konsorcjum firm: WIMAR sp. z o. o. z Koronowa oraz DROMAKS Piotr Myszkier z Bydgoszczy.

Dofinansowanie: zadanie pn.: „Budowa odcinków dróg na os. Leśnym – ul. Prosta, Łąkowa, Zbożowa”: z Rządowego Funduszu Rozwoju Dróg - 4.970.583,20 zł. Całkowita wartość inwestycji – 10.086.881,41 zł.



Ul. Zbożowo po przebudowie

4. Budowę kanalizacji deszczowej na Osiedlu Leśnym

W ramach przebudowy dróg na Osiedlu Leśnym kontynuowano prace budowlane związane z budową kanalizacji deszczowej, w tym prace związane z budową:

- *zbiornika retencyjnego, kanalizacji deszczowej i przepompowni wód deszczowych.*
- W maju nastąpił końcowy odbiór inwestycji, w ramach której wykonano zbiornik retencyjny rozsączający – odparowujący z przepompowniami wód deszczowych, kanalizację deszczową w drodze gminnej nr 050859C o dł. ok. 0,11 km odprowadzającą wody deszczowe do Strugi Młyńskiej, odcinek drogi gminnej nr 050859C o dł. ok. 0,13 km wraz z przebudową skrzyżowania z drogą wojewódzką nr 394.
 - Wykonawcą robót była firma WIMAR sp. z o. o. z Koronowa.
 - Wartość robót budowlanych wyniosła ok. 2,3 mln zł. brutto.



Zbiornik retencyjny i odprowadzenie wód deszczowych do Strugi Młyńskiej



Odcinek drogi gminnej nr 050859C

- *Kanalizacji deszczowej na odcinku od przejazdu kolejowego przy ul. Łąkowej do zbiornika retencyjnego.*
- W marcu nastąpił odbiór końcowy zadania, w ramach którego wykonano kanalizację deszczową grawitacyjną o dł. ok. 0,8 km.
 - Wykonawcą robót był Zakład Gospodarki Komunalnej sp. z o. o. z Solca Kujawskiego.
 - Wartość robót budowlanych wyniosła ok. 2,1 mln zł. brutto.



Wybudowana kanalizacja deszczowa

W sierpniu Powiatowy Inspektor Nadzoru Budowlanego w Bydgoszczy wydał pozwolenie na użytkowanie powyższych zadań.

5. Przebudowę z rozbudową oświetlenia na Osiedlu. Leśnym

W 2021 roku rozpoczęto inwestycję polegającą na przebudowie i rozbudowie oświetlenia drogowego na części osiedla Leśnego zlokalizowanej po stronie zachodniej ul. Słonecznej:

- Wykonywane są linie kablowe dla oświetlenia ulic: Barwnej, Błękitnej, Jesiennej, Kolorowej, Letniej, Łąkowej, Malinowej, Mroźnej, Pogodnej, Prostej, Słonecznej, Srebrnej, Śnieżnej, Tęczowej, Wiejskiej, Wiosennej, Zbożowej, Zielonej, Zimowej i Złotej. Ustawiono skrzynkę oświetleniową u zbiegu ulic Tęczowej i Jesiennej. Rozpoczęto ustawianie słupów energetycznych wraz z montażem opraw oświetleniowych przy ulicach objętych inwestycją.
- Wykonawcą robót jest firma ENEA Oświetlenie sp. z o.o. ze Szczecina, z którą w maju 2021 r. podpisano umowę na kwotę ok. 1,3 mln zł brutto.
- Planowany termin zakończenia inwestycji – 30.12.2022 r.

Dofinansowanie: W dniu 07.07.2021 r. projekt otrzymał dofinansowanie. Całkowita wartość projektu to 3.691.422,25 zł brutto, w tym dofinansowanie z Europejskiego Funduszu Rozwoju Regionalnego 2.723.370,90 zł. Do Urzędu Marszałkowskiego złożono dokumenty niezbędne do podpisania umowy o dofinansowanie.



Budowa oświetlenia ulicznego na Osiedlu Leśnym

W ramach budowy dróg na Osiedlu Staromiejskim: *Przebudowano ul. Długą i ul. Krótką*. W grudniu nastąpił odbiór końcowy zadania, w ramach którego wyremontowano nawierzchnię ul. Długiej na odcinku od skrzyżowania z ul. Ks. P. Skargi do posesji nr 10, wymieniono nawierzchnię istniejącego chodnika oraz zjazdów przy ul. Długiej na odcinku pomiędzy ul. Ks. P. Skargi a ul. Krótką, przebudowano jezdnię ul. Krótkiej wraz z budową nowej nawierzchni chodnika i zjazdów oraz wykonano roboty sanitarne związane z odwodnieniem obu ulic. Wykonawcą robót była firma BETPOL S.A. z Bydgoszczy.

Dofinansowanie: Z Rządowego Funduszu Rozwoju Dróg – 334.601 zł.

Całkowita wartość zadania – 669.203,38 zł.



Przebudowane ulice Długa i Krótka

Ponadto budowano i modernizowano infrastrukturę techniczną. Realizowano m.in.:

1. Modernizację oświetlenia drogowego na terenie miasta.

W ramach oszczędności energii oraz poprawy jakości oświetlenia ulicznego wymieniono 124 szt. opraw sodowych na oprawy i źródła światła LED z funkcją nocnego ściemniania. Koszt wymiany opraw i źródeł światła wyniósł 61.000,00 zł. Wymiana obejmowała ulice: droga

województwa 397 w Makowiskach (59 szt.), droga powiatowa 1549C we wsi Chrośna (54 szt.), ul. marsz. J. Piłsudskiego (14 szt.), ul. Żwirki i Wigury przy cmentarzu (3 szt.), ul. A. Mickiewicza (11 szt.), ul. J. Słowackiego (10 szt.), ul. Młyńska (nowe oświetlenie LED 3 szt.).

2. Bieżące naprawy i poprawę stanu dróg publicznych na terenie gminy.

Wykonano:

- naprawy nawierzchni bitumicznych i betonowych – 2,5 km dróg za kwotę 299.362 zł.,
- naprawy i wzmocnienia dróg gruntowych poprzez równanie, uzupełnianie kruszywem za kwotę 399.987 zł.,
- naprawę przepustów drogowych poprzez wymianę rur i nawierzchni, wykonanie murów oporowych i wzmocnienie skarp za kwotę 12.125 zł.,
- zmiany organizacji ruchu, wymianę znaków drogowych, malowanie znaków poziomych za kwotę 63.301 zł.,

2.1.3^(*) Droga krajowa S – 10 z węzłami zjazdowymi np. ul. Kujawska

W 2021 r. trwały procedury przetargowe prowadzone przez GDDKiA na zaprojektowanie i wybudowanie drogi ekspresowej S – 10 między Bydgoszczą a Toruniem. Po odwołaniach drogowcy ponownie wybrali konsorcjum Kobylarni z Mirbudem na wykonawcę 21 kilometrowego fragmentu Solec Kujawski – Toruń Zachód. To jeden z czterech odcinków na jakie podzielono budowę drogi ekspresowej S10 pomiędzy Bydgoszczą a Toruniem. Nową drogą mamy pojechać w 2026 roku.

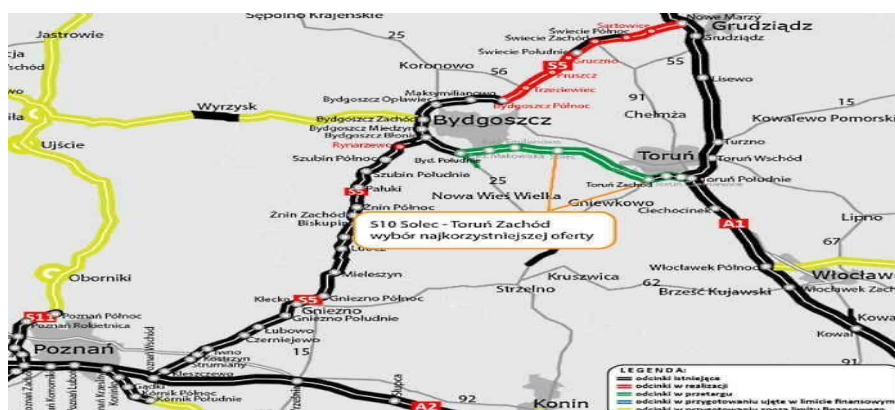

Planowany przebieg S-10

2.1.4 Budowa drogi łączącej S10 z DK80 poprzez stopień wodny w Solcu Kujawskim wraz z przeprawą drogową

W 2021 r. trwały prace nad dokumentem pn. *Plan Zrównoważonej Mobilności Miejskiej dla Bydgoskiego Obszaru Funkcjonalnego (PZMM dla BydOF, ang. SUMP)*. SUMP

to narzędzie ułatwiające planowanie długookresowe uwzględniające szerszy kontekst funkcjonowania gmin wchodzących w skład BydOF w dziedzinie: transportu, środowiska, bezpieczeństwa, jakości życia, zielonej przestrzeni, gospodarki.

Wypracowana strategia działania na zapewnienie najlepszych środków dostępu do celów podróży i usług. Opracowanie obejmuje obszar Miasta Bydgoszcz, gmin: Barcin, Białe Błota, Dąbrowa Chełmińska, Dobrcz, Kcynia, Koronowo, Łabiszyn, Mroczy, Nakło nad Notecią, Nowa Wieś Wielka, Osielsko, Pruszcz, Rojewo, Sicienko, **Solec Kujawski**, Szubin, Żnin oraz powiatów: nakielskiego i bydgoskiego.

W zakresie planowanych inwestycji zaproponowano w dokumencie m.in. lokalizację stopnia wodnego wraz z przeprawą drogową w Solcu Kujawskim.



Cykl spotkań z mieszkańcami w sprawie Planu Zrównoważonej Mobilności Miejskiej

2.1.5 Budowa drogi łączącej przeprawę promową z ulicą Bydgoską (przebudowa skrzyżowania)

2.1.6^(*) Przebudowa ulicy Ogrodowej i Targowej

2.1.7^(*) Dostosowanie istniejących dróg dla osób niepełnosprawnych

2.1.8 Rozbudowa dróg rowerowych i połączenie z już istniejącymi:

- Chrośna
- Rudy
- Makowiska
- Przyłubie

Rozbudowa dróg rowerowych w 2021 r. obejmowała: *Budowę ścieżki rowerowej Otorowo – Solec Kujawski*. W ramach tego zadania realizowano:

- W lipcu nastąpił odbiór II etapu zadania, w ramach którego wykonano ścieżkę rowerową wzdłuż drogi wojewódzkiej nr 394, w tym: ok. 0,14 km ciągu pieszo – rowerowego na odcinku od ul. Ks. P. Skargi do ul. Ogrodowej oraz ok. 2,1 km ścieżki rowerowej na odcinku od ul. Ogrodowej do istniejącej ścieżki rowerowej we wsi Otorowo oraz wykonano doświetlenie skrzyżowań ścieżki rowerowej z ul. Ogrodową,

drogą gminną nr 050859C oraz drogą wojewódzką nr 397. Wykonawcą robót była firma RZBiD Mariusz Szczepański z Solca Kujawskiego.

- We wrześniu zadanie uzyskało pozwolenie na użytkowanie wydane przez Kujawsko – Pomorski Wojewódzki Inspektorat Nadzoru Budowlanego w Bydgoszczy.

Dofinansowanie: całkowita wartość projektu to 3.924.986 zł brutto, w tym dofinansowanie z Europejskiego Funduszu Rozwoju Regionalnego 1.437.826 zł.

Dofinansowanie ze strony partnerów wynosi w przypadku Województwa Kujawko-Pomorskiego 718.779 zł, a w przypadku Powiatu Bydgoskiego 919.726 zł.

W okresie sprawozdawczym złożono i rozliczono wnioski o płatność na łączną kwotę 1.243.844,15 zł. Ze względu na przedłużające się procedury odszkodowawcze za grunty przejęte pod ścieżkę, a zlokalizowane wzdłuż drogi wojewódzkiej nr 394 oraz korekty wartości końcowych zadania przedłużono realizację projektu do dnia 31.12.2021 r.



Ścieżka rowerowa łącząca Solca Kujawski z Otorowem i dalej z Łęgowem

2.1.9 Budowa wiaduktu kolejowego na dojeździe do węzła S10 przy ulicy Kujawskiej

2.1.10^(*) Ścieżka pieszo rowerowa na wale przeciwpowodziowym

2.2 DOBRZE ZORGANIZOWANA KOMUNIKACJA MIEJSKA

Patrz pkt 2.1.4

2.2.1 Wpisanie się w bilet metropolitalny

2.2.2^(*) Uruchomienie komunikacji miejskiej

Funkcjonuje „*Solecka Karta Miejska*”, wprowadzona na podstawie porozumienia z PKS Bydgoszcz.



Zniżkowa karta na przejazdy autobusami PKS

W ramach uruchomienia komunikacji miejskiej prowadzono rozmowy z:

1. PKS Bydgoszcz nt. utworzenia nowych linii autobusowych przebiegających po naszej Gminie, na które możliwe byłoby otrzymanie dofinansowanie, na trasach:

- 1) Otorowo- Makowiska- Rudy- Leśna- Średnia- Park Przemysłowy- Bydgoska- Otorowo (7 kursów dziennie)
- 2) Otorowo- Makowiska- Rudy- Leśna- Plac Jana Pawła II- Bydgoska- Otorowo (3 kursy dziennie)
- 3) Chrośna- Powstańców- Średnia- Park Przemysłowy- Lipowa- Piłsudskiego- Leśna- Chrośna (10 kursów dziennie);
- 4) Toruńska- Przyłubie- Toruńska- Lipowa- Park Przemysłowy- Powstańców- Dworzec Kolejowy- Toruńska. (10 kursów dziennie).

2. Zarządem Dróg Miejskich i Komunikacji Publicznej w Bydgoszczy nt. możliwości utworzenia komunikacji międzygminnej pomiędzy Solcem Kujawskim a Bydgoszczą. Rozważano możliwość utworzenia 2 tras:

- 1) Bydgoszcz- Bydgoska - 23 Stycznia - 29 Listopada - Toruńska i w kierunku przeciwnym w ilości 15 kursów dziennie, w tym 3 kursy rozszerzone o ul. Lipową- Kujawską – Haską - Unii Europejskiej – Rzymską – Kujawską - Lipową), w soboty zakładano 8 kursów w wariacie podstawowym, w niedzielę 6;
- 2) Bydgoszcz- DK 10- Leśna- Średnia- Haska- Unii Europejskiej- Rzymska- Kujawska- Lipowa- Toruńska i w kierunku przeciwnym w ilości 8 kursów w dni powszednie.

Przewidywany całkowity, roczny koszt utworzenia tych linii wyniósłby 2 522 054zł., w tym udział Gminy Solec Kujawski ok. 935.000 zł. przy założeniu pokrycia kosztów wpływami z biletów na poziomie 43%. Koszty te mogłyby wzrosnąć z uwagi na brak wpływów z biletów.

2.2.3 Karta turysty uprawniająca do bezpłatnych przejazdów komunikacją miejską

2.2.4 Rowery miejskie

Patrz pkt 2.1.4

2.2.5 Utworzenie przystanku BIT – CITY przy Parku Przemysłowym

Patrz pkt 2.1.4

2.2.6^(*) Uruchomienie Punktu Obsługi Podróżnych i dalsze zagospodarowanie terenu stacji w Solcu Kujawskim jako kontynuacja zadania związanego z BIT – CITY

- Punkt Obsługi Podróżnych (POP) funkcjonuje od 2016 r. Dalsze zagospodarowanie budynku i przyległego terenu możliwe będzie po okresie trwałości projektu tj. czerwiec 2021 r.
- Budynek Punktu Obsługi Podróżnych wraz z jego wyposażeniem, schody zewnętrzne z terenem przyległym do dworca, przydworcowy parking, a także klatka schodowa na drugi peron wraz z windą jest zarządzany przez gminę. Za porządek i stan techniczny peronów oraz pozostałą infrastrukturę ponosi odpowiedzialność PKP. Za usuwanie awarii wyświetlaczy i elektronicznych tablic informacyjnych odpowiada w ramach gwarancji firma wykonawcza. To jej zgłaszamy usterki. Na bieżąco też informujemy PKP o konieczności usuwania wszelkich nieprawidłowości.
- W celu poprawy czystości i porządku na terenie POP zainstalowano imitacje kruków siatkę ochronną i kolce odstraszające gołębie, które zanieczyszczają teren dworca. Obsługę porządkową przyległego terenu i budynku dworca pełni Zakład Gospodarki Komunalnej Sp. z o.o. z Solca Kujawskiego na podstawie zawartego z gminą porozumienia.
- W związku z wprowadzeniem w 2020 r. stanu pandemii na terenie Polski, w budynku dworca, toaletach oraz przy windach zamontowano dozowniki z płynem dezynfekującym oraz zawieszono ogłoszenia dotyczące zachowania przez podróżnych zasad sanitarnych.

2.3 STOPIEŃ WODNY Z PRZEPRAWĄ DROGOWĄ

2.3.1 Budowa stopnia wodnego wraz z przeprawą drogową

Patrz pkt 2.1.4

2.4 PRZEPRAWA PROMOWA NA WIŚLE

2.4.1^(*) Skomunikowanie przeprawy promowej z ulicą Bydgoską i DK80

Patrz pkt 2.1.5

2.4.2^(*) Budowa parkingów

Patrz pkt 2.1.5

2.4.3^(*) Uruchomienie promu przez Wisłę

Patrz pkt 2.1.5

Zakończono roboty drogowe, wykonawca promu prowadzi działania mające na celu rozwiązanie wykrytych problemów technicznych, uniemożliwiających pozytywne przejście prób w ruchu na Wiśle. Realizacja zadania pn. Przebudowa drogi wojewódzkiej nr 249 wraz z uruchomieniem przeprawy promowej przez Wisłę na wysokości Solca Kujawskiego i Czarnowa uległa przesunięciu do 30 czerwca 2022 r.



Budowa przyczółka dla promu

2.5 **MARINA RZECZNA**

2.5.1 Budowa mariny rzecznej wraz z infrastrukturą techniczną

Patrz pkt 2.1.4

2.6 **PLATFORMA MULTIMODALNA (Port rzeczny)**

2.6.1 Zabezpieczenie skomunikowania z S10 i linią kolejową Kutno – Piła

Patrz pkt 2.1.4

2.6.2 Przygotowanie dokumentacji i budowa platformy multimodalnej – I etap

W kwietniu 2021 r. Urząd Marszałkowski Województwa Kujawsko - Pomorskiego w Toruniu, w ramach projektu międzynarodowego EMMA Extension (program INTERREG Region Morza Bałtyckiego), przeprowadził pilotażowy rejs barki z kontenerami na trasie Port Morski Gdańsk – Chełmno – Port Morski Gdańsk, którego celem było przetestowanie możliwości rejsów komercyjnych barek z ładunkiem na Dolnej Wiśle w kontekście przyszłej budowy Platformy multimodalnej na granicy Bydgoszczy i Solca Kujawskiego.



Pilotażowy rejs barki po Wiśle

3. SPOŁECZEŃSTWO OBYWATELSKIE

3.1 ZORGANIZOWANA SIĘĆ WOLONTARIATU

3.1.1 Uruchomienie Centrum Wolontariatu

W 2021 roku swoją działalność kontynuowało „Centrum Wolontariatu”. Pomocą wolontariuszy objęto około 160 osób. Wolontariusze pomagają dzieciom w świetlicy w odrabianiu zadań domowych, grają z nimi w gry i aktywnie spędzają czas. Pomagają przy realizacji projektów na rzecz społeczności lokalnej. Grupa Ratownictwa Specjalistycznego - Organizacja Proobronna „BIZON” im. gen. Augusta Emila Fieldorfa, we współpracy z Miejsko-Gminnym Ośrodkiem Pomocy Społecznej w Solcu Kujawskim realizowała program rządowy „Wspieraj Seniora”, w ramach którego wolontariusze w związku z pandemią robili zakupy osobom starszym i dowozili je do ich miejsca zamieszkania, w celu zmniejszenia ryzyka zachorowania przez te osoby na COVID-19. Podpisano łącznie 22 porozumienia z wolontariuszami.

3.1.2 Organizacja szkoleń

W ramach zorganizowanej sieci wolontariatu w 2021 r. realizowano m.in.:

- „*Warsztaty profilaktyczne z zakresu wypalenia zawodowego dla osób pracujących w obszarze przeciwdziałania przemocy w rodzinie*”. Celem projektu było zapoznanie uczestników z podstawowymi informacjami z zakresu objawów, konsekwencji oraz sposobów leczenia wypalenia zawodowego. Adresatami projektu było 10 osób – członków grup roboczych pracujących w ramach procedury Niebieskie Karty, prowadzonej przez Zespół Interdyscyplinary w Solcu Kujawskim. Projekt umożliwił zdobycie wiedzy na temat stresu i stresorów oraz profilaktyki wypalenia zawodowego. 8 – godzinne warsztaty odbyły się 6 października 2021 roku.
- Projekt „*Aktywni wykwalifikowani*” zrealizowany dzięki dofinansowaniu Europejskiego Funduszu Społecznego w ramach Osi Priorytetowej 9 w okresie od

października 2020 roku do sierpnia 2021 roku. W ramach projektu wyposażono salę szkoleniową w budynku przy ul. Placu Jana Pawła II 4 w Solcu Kujawskim, w której odbywały się szkolenia i spotkania dla 12 uczestników. Dzięki pozyskanym środkom 6 osób wzięło udział w spotkaniach z psychologiem, doradcą zawodowym i pośrednikiem pracy. Każda z tych osób ukończyła przynajmniej jedno szkolenie zawodowe i podniosła swoje kwalifikacje lub zwiększyła kompetencje. Ponadto 6 osób skorzystało ze wsparcia psychologa i pedagoga oraz przeprowadzono szkolenie z pierwszej pomocy przedmedycznej w ramach Programu Aktywności Lokalnej.

3.1.3 Współpraca ze Stowarzyszeniem im. Sue Ryder

W ramach realizowanych usług opiekuńczych Miejsko - Gminny Ośrodek Pomocy Społecznej kontynuował współpracę z pielęgniarkami zespołu opieki domowej Sue Ryder w zakresie opieki nad osobami przewlekle chorymi.

3.2 OGRANICZENIE ZJAWISKA ZALEGŁOŚCI W OPLĄTACH CZYNSZOWYCH I KOMUNALNYCH

3.2.1^(*) Budowa i remonty mieszkań socjalnych

Patrz pkt. 3.2.3

3.2.2 Uruchomienie systemu odpracowania zaległości w opłatach czynszowych

W 2021 r. nikt nie skorzystał z funkcjonującego systemu odpracowywania zaległości w opłatach czynszowych.

3.2.3 Zamiana na mieszkania o niższym standardzie

W 2021 r., analogicznie do lat ubiegłych, najemcom lokali mieszkalnych posiadającym zaległości w opłatach czynszowych proponowano zmianę zajmowanego lokalu na lokal o niższym standardzie. Przy zamianie mieszkań wykorzystano istniejący zasób mieszkaniowy. Ponadto odzyskano 2 lokale od dłużników bez wszczęcia postępowania sądowego o eksmisję. W roku 2021 warunki mieszkaniowe poprawiło 12 rodzin w tym również rodziny z listy mieszkaniowej, uprawnione do zawarcia umowy najmu lokalu na czas nieoznaczony oraz na czas oznaczony. Lokale o niższym standardzie zaproponowano 3 rodzinom.

W zakresie dostosowania istniejącego zasobu mieszkaniowego gminy na potrzeby zamian i przeprowadzek na mieszkania o niższym standardzie wykonano prace, które ilustruje poniższa tabela.

| L.p. | Adres | Wykonane prace | Koszt (zł.) |
|--------------|----------------------|---|-------------------|
| 1. | Brzozowa 9A | Modernizacja mieszkania nr 7 i klatki schodowej demontaż i montaż okien, parapety, wylewka schodów, naprawa schodów | 4 312,48 |
| 2. | Bydgoska 2 | Wymiana instalacji elektrycznej - Klatka schodowa | 8 875,60 |
| 3. | Bydgoska 14 | Modernizacja mieszkania nr 1 kapitalny remont mieszkania (ściany, sufity, podłogi) i biały montaż | 7 575,11 |
| 4. | Bydgoska 14 | Modernizacja mieszkania nr 4 malowanie, szpachlowanie, podłogi (panel), uzupełnienie szyb w oknach przerobienie, instalacji gazowej | 7 658,15 |
| 5. | Bydgoska 14 | Modernizacja mieszkania nr 5 malowanie (ścianka działowa), podłogi, wykonanie inst. wod-kan, biały montaż, wymiana okien | 22 745,89 |
| 6. | Bydgoska 25 | Modernizacja mieszkania nr 3 remont instalacji elektrycznej wraz z wymiana listew | 7 732,54 |
| 7. | 29 Listopada 9 | Modernizacja mieszkania nr 2 Wykonanie instalacji wod-kan i biały montaż | 7 078,44 |
| 8. | Plac Jana Pawła II 7 | Modernizacja mieszkania nr 10, wykonanie instalacji i podejść wod-kan, biały montaż, odświeżenie mieszkania | 6 252,89 |
| 9. | Toruńska 1 | Modernizacja mieszkania nr 3 wydzielenie łazienki, biały montaż i wymiana instalacji wod. – kan. | 17 647,02 |
| 10. | Toruńska 2 | Modernizacja mieszkania nr 1 wykonanie nowej instalacji co | 11 173,76 |
| 11. | Toruńska 59 | Modernizacja mieszkania nr 3 remont mieszkania z wydzieleniem łazienki, wykonanie podejść wod-kan, biały montaż | 19 728,99 |
| 12. | Toruńska 66 | Modernizacja mieszkania nr 3 kapitalny remont mieszkania(ściany, sufity, podłogi, modernizacja instalacji elektrycznej, biały montaż | 26 756,86 |
| 13. | Toruńska 82A | Modernizacja mieszkania nr 6 malowanie ścian, wymiana drzwi, biały montaż | 6 813,43 |
| 14. | Toruńska 89 | Modernizacja mieszkania nr 3 malowanie ścian, sufity, wymiana okna, wymiana instalacji elektrycznej, wykonanie i montaż futryny | 7 085,89 |
| RAZEM | | | 161 437,05 |

*Koszty nie obejmują wynagrodzenia pracowników zatrudnionych w Urzędzie Miejskim

3.2.4 Rozbudowa systemu windykacji

W 2021 r. w stosunku do 9 rodzin doszło do wypowiedzenia umów najmu.

Wysłano 230 wezwań do zapłaty, 259 upomnień o zapłatę, 46 wezwań do opróżnienia lokali, wykonano 3 egzekucje komornicze w celu opróżnienia lokali mieszkalnych, 2 eksmisje oraz

skierowano do sądu 2 pozwy o eksmisję. Zawarto 62 ugody gminne z dłużnikami z tytułu zaległości czynszowych, skierowano 3 wnioski o zawarcie ugody sądowej. Wysłano do sądu 26 pozwy o zapłatę. Wszczęto 34 postępowania egzekucyjne o zapłatę do komornika.

Ponadto podjęto 4 umorzone postępowania egzekucyjne do komornika, w celu egzekwowania zaległych należności czynszowych.

Burmistrz Solca Kujawskiego umorzył zaległości czynszowe na kwotę 33.615,69 zł oraz zaległości odsetkowe na kwotę 80.836,54 zł.

Dokonano wpisu 10 dłużników do Krajowego Rejestru Długów BIG S.A. Przeprowadzono 58 wizji lokalnych w terenie, które dotyczyły windykacji czynszowych.

Ponadto w 2021 r. zostało zaktualizowane i rozbudowane oprogramowanie do naliczania opłat czynszowych oraz windykacyjnych firmy NetProcoes Sp. z o.o. o dodatkowe moduły ułatwiające pracę użytkownikom programu.

Zaległości z tytułu opłat czynszowych w latach 2004 – 2021 ilustruje poniższa tabela:

| stan na XII | Zaległości (zł.) | | | | | Przypis (zł.) | % jaki stanowi zadłużenie do przypisu |
|-------------|------------------|-----------------|--------------|--------------|--------------|------------------|---|
| | Ilość osób | | czynszowe | odsetkowe | ogółem | | |
| | ogółem | powyżej 1000 zł | | | | | |
| 2004 | | | 155 040,88 | 102 767,73 | 257 808,61 | 3 576 144,88 | 4,30 |
| narastająco | 368 | 221 | 1 203 107,68 | 454 523,73 | 1 657 631,41 | | |
| 2005 | | | 233 702,40 | 146 387,88 | 380 090,28 | 3384374,51 | 6,90 |
| narastająco | 372 | 220 | 1 437 810,09 | 600 911,61 | 2 038 721,70 | | |
| 2006 | | | 168 831,00 | 126 126,37 | 294 957,37 | 3233064,6 | 5,20 |
| narastająco | 298 | 65 | 1 606 641,07 | 727 037,98 | 2 333 679,05 | | |
| 2007 | | | 44 496,52 | 67 094,62 | 111 591,14 | 2984868,11 | 1,50 |
| narastająco | 179 | 42 | 1 651 137,59 | 794 132,60 | 2 445 270,19 | | |
| 2008 | | | 162 128,24 | 104 586,59 | 266 714,83 | 3 189 501,52 | 5,10 |
| narastająco | 325 | 216 | 1 813 265,83 | 898 719,19 | 2 711 985,02 | | |
| 2009 | | | 366 116,87 | 177 114,04 | 543230,91 | 3 582 426,44 | 10,20 |
| narastająco | 349 | 263 | 2 179 382,70 | 1 075 833,23 | 3255215,93 | | |
| 2010 | | | 398 068,8 | 185 032,86 | 583 101,66 | 3 615 820,46 | 12,4 |
| narastająco | 396 | 274 | 2577451,5 | 1 260 866,09 | 3838317,59 | | |
| 2011 | | | 310 028,32 | 217 118,51 | 527146,83 | 3 368 964,75 | 9,2 |
| narastająco | 417 | 278 | 2 887 479,82 | 1 477 984,60 | 4 365 464,42 | | |
| 2012 | | | 245 249,76 | 224 049,14 | 469 298,90 | 3179683,17 | 7,71 |
| narastająco | 410 | 263 | 3 132 729,58 | 1 702 033,74 | 4 834 763,32 | | |

| | | | | | | | |
|-----------------|-----|-----|--------------|--------------|--------------|--------------|------|
| 2013 | | | 311041,75 | 288 983,83 | 600 025,58 | 2 951 579,43 | 9,19 |
| narastająco | 349 | 222 | 3443771,33 | 1 991 017,57 | 5 434 788,90 | | |
| XI 2014 | | | 215 693,58 | 303 969,24 | 519 662,82 | 2 862 820,89 | 7,5 |
| narastająco | 357 | 201 | 3 659 464,91 | 2 294 986,81 | 5 954 451,72 | | |
| XII 2014 | | | 228 062,65 | 332 430,85 | 560 493,50 | 3 123 894,58 | 7,3 |
| narastająco | 331 | 196 | 3 671 833,98 | 2 323 448,42 | 5 995 282,40 | | |
| 2015 | | | 231 161,29 | 185 340,31 | 416 501,60 | 2 997 595,87 | 7,19 |
| narastająco | 300 | 195 | 3 902 995,27 | 2 508 788,73 | 6 411 784,00 | | |
| 2016 | | | 186 045,11 | 101 519,49 | 287 564,60 | 2 932 620,88 | 6,34 |
| narastająco | 320 | 203 | 4 089 040,38 | 2 610 308,22 | 6 699 348,60 | | |
| 2017 | | | 194 666,92 | 194 444,78 | 389 111,70 | 2 919 081,75 | 6,67 |
| narastająco | 329 | 200 | 4 283 707,30 | 2 804 753,00 | 7 088 460,30 | | |
| 2018 | | | 177 911,24 | 116 259,86 | 294 171,10 | 2 867 704,06 | 6,20 |
| narastająco | 376 | 251 | 4 461 618,54 | 2 921 012,86 | 7 382 631,40 | | |
| 2019 | | | 226 280,02 | 67 611,58 | 293 891,60 | 2 858 516,65 | 7,00 |
| narastająco | 383 | 248 | 4 687 898,56 | 2 988 624,44 | 7 676 523,00 | | |
| 2020 | | | 238 843,17 | 47 236,22 | 286 079,39 | 2 946 483,00 | 8,11 |
| narastająco | 385 | 252 | 4 926 741,73 | 3 041 042,22 | 7 967 783,95 | | |
| 2021 | | | 237 448,68 | 59 908,23 | 297 356,91 | 2 780 695,59 | 8,54 |
| narastająco | 349 | 232 | 5 337 556,88 | 3 150 959,01 | 8 488 515,89 | | |

3.3 OGÓLNODOSTĘPNY I SPRAWNY PRZEPIY W INFORMACJI

3.3.1 Słupy i tablice ogłoszeniowe

3.3.2^(*) Objęcie całej Gminy zasięgiem telewizji lokalnej

W 2021 r. nie podłączono kolejnych budynków do istniejącej sieci telewizji lokalnej - Telewizji Solec. Na bieżąco przekazywano informacje dotyczące aktualnych wydarzeń w lokalnej telegazecie i programach emitowanych w ramach sieci kablowej. Informacje dotyczyły m.in. kultury, obchodów świąt państwowych, edukacji ekologicznej w tym segregacji odpadów komunalnych.

3.3.3 Rozbudowa strony internetowej miasta

W 2021 roku została przeprowadzona analiza stron: www.bip.soleckujaski.pl, www.soleckujawksi.pl w zakresie dostępności strony - dostępność cyfrowa dla osób niepełnosprawnych. W wyniku tej analizy, strony zostały dostosowane do wymagań.

Na bieżąco informowano mieszkańców o sytuacji epidemicznej w Polsce. Szczegółowe informacje były prezentowane na stronie <https://soleckujawski.pl/covid-news> .

3.3.4^(*) Uruchomienie infomatów na terenie miasta i gminy

3.3.5 Uruchomienie elektronicznych platform informacyjnych

3.3.6 SMS – owe powiadamianie o aktualnych wydarzeniach

3.4 AKTYWNE DZIAŁAJĄCE ORGANIZACJE POZARZĄDOWE

3.4.1^(*) Liderzy i animatorzy

3.4.2 Współpraca Gminy z organizacjami pozarządowymi

Współpraca Gminy z organizacjami pozarządowymi w 2021 r. prowadzona była m.in. poprzez organizowanie konkursów na realizację różnych zadań publicznych. Kwota udzielonej dotacji organizacjom pozarządowym w ramach konkursów wyniosła 373.500,00 zł. W trybie pozakonkursowym 59.300,00 zł. Łącznie kwota dotacji wyniosła 492.800,00 zł. Przyznane w 2021 r. dotacje organizacjom pozarządowym w trybie konkursowym ilustruje poniższa tabela.

| LP | Organizacja pozarządowa | Tytuł zadania | Kwota dotacji (zł) |
|----|---|---|--------------------|
| 1 | Ochotnicza Straż Pożarna w Solcu Kujawskim | „Upowszechnianie tradycji Ochotniczych Straży Pożarnych poprzez działalność orkiestry dętej” | 25 000,00 |
| 2 | Stowarzyszenie na rzecz Osób Niepełnosprawnych | „Aktywni w niepełnosprawności” | 8 100,00 |
| 3 | Stowarzyszenie Wspierania Rodzin | „Aktywni w niepełnosprawności w każdej dziedzinie życia” | 5 000,00 |
| 4 | Stowarzyszenie na rzecz Osób z Zaburzeniami Psychicznymi ‘Delfin’ | „Dzielmy się sercem – program przeciwdziałania społecznemu wykluczeniu osób z zaburzeniami psychicznymi” | 4 400,00 |
| 5 | Klub Sportowy „UNIA” Solec Kujawski | „Upowszechnianie kultury fizycznej i sportu wśród dzieci i młodzieży w Klubie Sportowym „UNIA” w Solcu Kujawskim” | 8 000,00 |
| 6 | Międzyszkolny Uczniowski Klub Sportowy „START” | „Mistrzostwa Solca Kujawskiego w zawodach sportowych, prowadzenie grup ćwiczebnych” | 20 000,00 |
| 7 | Międzyszkolny Uczniowski Klub Sportowy „WISEŁKA” | „Piłka jako pasja, rozwój dzieci poprzez sport” | 14 000,00 |
| 8 | Klub Karate „KYOKUSHIN” | „Organizacja obozów, szkolenie i udział w zawodach w ramach ogólnopolskiego współzawodnictwa dzieci i młodzieży w karate Kyokushin” | 10 000,00 |
| 9 | Międzyszkolny Uczniowski Klub Sportowy „TIE BREAK” | „Od aktywności do odporności” | 7 000,00 |
| 10 | Miejsko Ludowy Klub Sportowy | „Organizowanie corocznych zajęć, szkoleń, obozów sportowych, popularyzacja i promocja kultury fizycznej udział we współzawodnictwie sportowym | 30 000,00 |

| | | | |
|--------------|---|--|-------------------|
| | | organizowanym przez związki sportowe” | |
| 11 | Uczniowski Klub Sportowy „TOP” Solec Kujawski | „Popularyzacja i promocja kultury fizycznej poprzez prowadzenie treningów grup początkujących UKS „TOP” Solec Kujawski” | 6 000,00 |
| 12 | Klub Sportowy „UNIA” Solec Kujawski | Rozwój sportu na terenie Gminy Solec Kujawski | 200 000,00 |
| 13 | Uczniowski Klub Sportowy „TOP” Solec Kujawski | Zajęcia szkoleniowe oraz organizacja i udział w zawodach indywidualnych, drużynowych i rozgrywkach ligowych Uczniowskiego Klubu Sportowego „TOP” Solec Kujawski” | 36 000,00 |
| RAZEM | | | 373 500,00 |

Dotacje w trybie pozakonkursowym w 2021 r. przedstawia poniższa tabela.

| LP | Organizacja pozarządowa | Tytuł zadania | Kwota dotacji (zł) |
|--------------|--|---|---------------------------|
| 1 | Oddział PTTK przy Klubie IWspSZ w Bydgoszczy | „Wzorcowe porządkowanie z odnawianiem szlaków pieszych Puszczy Bydgoskiej” | 2 500,00 |
| 2 | Polski Związek Emerytów, Rencistów i Inwalidów | „Wykorzystanie czasu wolnego członków PZERIIN” | 2 500,00 |
| 3 | Grupa Ratownictwa Specjalistycznego Organizacja Proobronna BIZON Solec Kujawski im. Gen. Augusta Emila Fieldorfa | „Bez znieczulicy – uczymy się pomagać” | 10 000,00 |
| 4 | Ochotnicza Straż Pożarna | „Od dziecka chciałbym zostać strażakiem- promocja ochrony przeciwpożarowej oraz zachęcenie do wstąpienia w szeregi OSP” | 10 000,00 |
| 5 | Stowarzyszenie Wspierania Rodzin | „W rodzinie siła” | 10 000,00 |
| 6 | Fundacja JEKO – JAK JEŻ Z KOTEM | „Edukacyjne Dni Otwarte w Ośrodku Rehabilitacji Zwierząt „Azyl dla Jeży” - podróż po świecie jeży - pszczoła w mieście” | 5 000,00 |
| 7 | Stowarzyszenie na rzecz Osób z Zaburzeniami Psychicznymi „Delfin” | „Soleckie spotkanie integracyjne dla członków Stowarzyszenia na rzecz Osób z Zaburzeniami Psychicznymi „Delfin” i zaprzyjaźnionych Środowiskowych Domów Samopomocy z regionu” | 3 300,00 |
| 8 | Klub Seniora „Szarotka” w Solcu Kujawskim | „Wyjazd Seniorów na wypoczynek rehabilitacyjny do miejscowości Rowy od dnia 05-11.009.2021” | 2 000,00 |
| 9 | Kurkowe Bractwo Strzeleckie | „Ogólnopolskie Forum Obronności Bezpieczeństwo i Tolerancja Memoriał Burmistrza Antoniego Nawrockiego” | 5 000,00 |
| 10 | Kujawsko – Pomorski Związek Tańca Sportowego | „Ogólnopolski Turniej Tańca Towarzyskiego Gest o Puchar Burmistrza Solca Kujawskiego” | 4 000,00 |
| 11 | Stowarzyszenie Wspierania Rodzin | „Otwórzmy serca – świąteczna pomoc potrzebującym” | 5 000,00 |
| 12 | Oddział PTTK przy Klubie IWspSZ w Bydgoszczy | „Wzorcowe porządkowanie z odnawianiem szlaków pieszych Puszczy Bydgoskiej” | 2 500,00 |
| RAZEM | | | 59 300,00 |

Ponadto w ramach współpracy Gminy Solec Kujawski z organizacjami pozarządowymi, udzielone zostały 3 dotacje organizacjom pozarządowym na podstawie innych niż wskazane w ustawie trybach, na łączną kwotę w wysokości 60.000,00 zł. w tym:

- Na podstawie art. 22 ust. 7 ustawy z dnia 18 sierpnia 2011 r. o bezpieczeństwie osób przebywających na obszarach wodnych oraz Uchwały Nr XIV/137/16 Rady Miejskiej w Solcu Kujawskim z dnia 18 marca 2016 r. w sprawie ogłoszenia zasad postępowania w sprawach udzielania dotacji celowych, o których mowa w art. 22 ustawy o bezpieczeństwie osób przebywających w obszarach wodnych, przeznaczono kwotę 20.000,00 zł dla Rejonowego Wodnego Ochotniczego Pogotowia Ratunkowego.
- Na podstawie Uchwały nr X/86/11 Rady Miejskiej w Solcu Kujawskim z dnia 25 sierpnia 2011 roku w sprawie zasad udzielenia dotacji dla spółek wodnych, działających na terenie Gminy Solec Kujawski, trybu postępowania o udzielenia dotacji oraz sposobu jej rozliczania i kontroli wykonania zleconego zadania zawarta została umowa pomiędzy Gminą Solec Kujawski a Gminną Spółką Wodną na realizację zadania zleconego. Dotacja przeznaczona na ten cel w 2021 roku – 25.000,00 zł.
- Kwota przeznaczona na promocję Gminy Solec Kujawski przekazana Klubowi Sportowemu „Unia” Solec Kujawski wyniosła 15.000,00 zł.

3.5 E – SPOŁECZEŃSTWO

3.5.1^(*) Internet bezprzewodowy w miejscach publicznych

W 2021 r. wykonano aktualizację oprogramowania oraz poprawiono bezpieczeństwo sieci Hotspotów. Wdrożone zostały nowe urządzenia poprawiające bezpieczeństwo sieci MAN na terenie Gminy Solec Kujawski.

Firma NEXERA Sp. z o.o. kontynuowała realizację na terenie gminy *Narodowego Planu Szerokopasmowego* (NPS), którego celem jest zapewnienie dostępnej na całym terytorium Rzeczypospolitej, infrastruktury szerokopasmowej umożliwiającej:

- szybki dostęp do globalnej sieci Internet;
- bezpieczny i szybki dostęp do elektronicznych usług publicznych oraz sprawną komunikację między instytucjami publicznymi, obywatelami i biznesem;
- rozwój społeczeństwa cyfrowego;
- rozwój nowoczesnej edukacji;
- rozwój badań i innowacji;

- tworzenie jednolitego rynku cyfrowego.

3.5.2 e- urząd

Patrz pkt 1.11.2

W 2021 roku w Wydziale Spraw Obywatelskich – Referat Spraw Obywatelskich wydano 4 Metropolitalne Karty Seniora. Przyjęto 475 wniosków o potwierdzenie profilu zaufanego (bezpłatnej metody potwierdzania tożsamości obywatela Polski w elektronicznych systemach administracji).

W związku ze stanem pandemii w Polsce zachęcano mieszkańców do składania dokumentów drogą elektroniczną, poprzez platformę e-puap lub bezpośrednio na skrzynkę mailową solec@soleckujawski.pl.

3.6 WYSOKA ŚWIADOMOŚĆ EKOLOGICZNA

3.6.1 Segregacja odpadów

W ubiegłym roku, podobnie jak w poprzednich latach gospodarka odpadami była prowadzona w sposób selektywny. Na terenie zabudowy jednorodzinnej odpady segregowane zbierane były w workach, a na terenie zabudowy wielorodzinnej i na terenach, na których nie zamieszkują mieszkańcy, a powstają odpady komunalne - w pojemnikach. Poszczególnym frakcjom odpadów zbieranych selektywnie odpowiada określona kolorystyka worków i pojemników, ułatwiająca segregację. Gminnym systemem gospodarowania odpadami komunalnymi zostali objęci właściciele nieruchomości zamieszkałych. Zgodnie z zapisami znowelizowanej ustawy, Gmina realizuje możliwość częściowego zwolnienia z opłaty za gospodarowanie odpadami komunalnymi dla właścicieli nieruchomości zabudowanych budynkami mieszkalnymi jednorodzinnymi, przy których funkcjonują przydomowe kompostowniki na bioodpady.

Na terenie Zakładu Gospodarki Komunalnej Sp. z o.o. przy ul. Targowej 3 działa Punkt Selektywnego Zbierania Odpadów Komunalnych (PSZOK), do którego mieszkańcy mogli nieodpłatnie dostarczać:

- 1) papier i tekturę oraz opakowania z papieru i tektury,
- 2) metale, w tym opakowania z metali,
- 3) tworzywa sztuczne oraz opakowania z tworzyw sztucznych,
- 4) szkło oraz opakowania ze szkła,
- 5) opakowania wielomateriałowe,

- 6) bioodpady (m.in. trawa, liście, rozdrobnione gałęzie, kwiaty, trociny, chwasty, obierki z owoców i warzyw, skorupki jaj, resztki jedzenia pochodzenia roślinnego, itp.),
- 7) budowlane i rozbiórkowe, pochodzące z prowadzenia prac nie wymagających uzyskania pozwolenia na budowę ani zgłoszenia zamiaru budowy lub wykonania robót - do 1 m³ odpadów budowlanych i rozbiórkowych rocznie na nieruchomości,
- 8) chemikalia,
- 9) zużyte baterie i akumulatory,
- 10) zużyty sprzęt elektryczny i elektroniczny,
- 11) odpady niebezpieczne,
- 12) meble i inne odpady wielkogabarytowe,
- 13) zużyte opony, pochodzące z pojazdów o dopuszczalnej masie do 3,5 tony - do 8 sztuk opon rocznie na nieruchomości,
- 14) przeterminowane leki,
- 15) tekstylia i odzież,
- 16) niekwalifikujące się do odpadów medycznych powstałych w gospodarstwie domowym w wyniku przyjmowania produktów leczniczych w formie iniekcji i prowadzenia monitoringu poziomu substancji we krwi (igły, strzykawki).

Dane dotyczące liczby osób objętych systemem gospodarowania odpadami komunalnymi oraz korzystających z częściowego zwolnienia z opłaty w związku z zadeklarowanym posiadaniem kompostownika w 2021 r., ilustruje poniższa tabela.

| <i>Dane uzyskane ze złożonych w Urzędzie Miejskim w Solcu Kujawskim deklaracji DO-1 na dzień 31.12.2021 r.</i> | |
|--|--------|
| Liczba osób, objętych systemem gospodarowania odpadami komunalnymi (tereny zamieszkane) | 13 724 |
| Liczba kontrahentów, którzy zadeklarowali posiadanie przydomowych kompostowników | 147 |
| Liczba osób, które korzystają z częściowego zwolnienia z opłaty za gospodarowanie odpadami komunalnymi w związku z posiadaniem przydomowych kompostowników | 506 |

W 2021 r. ogółem zebrano selektywnie **3 815,738 Mg** odpadów komunalnych. Masę odpadów w poszczególnych frakcjach przedstawia poniższa tabela.

| Lp. | Kod i rodzaj odpadu zebranego selektywnie w 2021 r. | Ilość w Mg |
|---------------|--|------------------|
| 1. | 15 01 01 opakowania z papieru i tektury | 515,900 |
| 2. | 15 01 02 opakowania z tworzyw sztucznych | 466,460 |
| 3. | 15 01 07 opakowania ze szkła | 391,760 |
| 4. | 16 01 03 zużyte opony | 17,015 |
| 5. | 17 01 01 odpady z budowy i remontów | 215,162 |
| 6. | 20 01 21* ¹ lampy fluorescencyjne i inne odpady zawierające rtęć | 0,412 |
| 7. | 20 01 23* urządzenia zawierające freony | 4,236 |
| 8. | 20 01 34* baterie i akumulatory inne niż wymienione w 20 01 33 | 0,925 |
| 9. | 20 01 35* zużyte urządzenia elektryczne i elektroniczne zaw. niebezpieczne składniki | 3,616 |
| 10. | 20 01 36 zużyte urządzenia elektryczne i elektroniczne | 5,515 |
| 11. | 20 01 32 leki | 0,757 |
| 12. | 20 02 01 odpady ulegające biodegradacji | 1702,940 |
| 13. | 20 03 07 odpady wielkogabarytowe | 491,040 |
| RAZEM: | | 3 815,738 |

Ilość (w Mg) odpadów odebranych z terenu Gminy w latach 2000 – 2021 ilustruje poniższa tabela.

| Rok | two- rzywa sztuczne | szkło | papier i tektura | odpady wielko- gabary- towe | odpady ulegające biodegra- dacji | odpady niebez- pieczne | sprzęt elek- troniczny | przetermi- nowane leki | popiół |
|-------------|---------------------------|--------|---------------------------|--------------------------------------|---|------------------------------|------------------------------|------------------------------|--------|
| 2000 | 14,30 | 68,0 | Nie prowadzono segregacji | | | | | | |
| 2001 | 6,50 | 260,0 | Nie prowadzono segregacji | | | | | | |
| 2002 | 5,0 | 5,70 | Nie prowadzono segregacji | | | | | | |
| 2003 | 41,0 | 42,50 | Nie prowadzono segregacji | | | | | | |
| 2004 | 42,0 | 46,10 | Nie prowadzono segregacji | | | | | | |
| 2005 | 51,60 | 47,0 | Nie prowadzono segregacji | | | | | | |
| 2006 | 56,40 | 87,60 | 14,10 | 7,20 | 22,0 | 0 | 0 | 0 | |
| 2007 | 82,30 | 102,0 | 12,9 | 24,10 | 31,0 | 1,30 | 0,40 | 0,132 | 129,0 |
| 2008 | 109,90 | 121,90 | 4,60 | 108,9 | 42,20 | 0,20 | 40,0 | 0,174 | 90,0 |

¹ Indeks górnym w postaci * oznakowane są odpady niebezpieczne.

| | | | | | | | | | |
|-------------|--------|--------|--------|--------|---------|------|-------|-------|--------|
| 2009 | 38,10 | 158,70 | 7,0 | 34,70 | 43,50 | 0,20 | 1,20 | 0,183 | 95,0 |
| 2010 | 81,0 | 164,40 | 27,30 | 26,60 | 216,90 | 1,70 | 7,20 | 0,170 | 105,0 |
| 2011 | 56,90 | 204,20 | 62,10 | 21,10 | 409,0 | 1,90 | 6,60 | 0,335 | 106,0 |
| 2012 | 62,05 | 195,94 | 58,08 | 20,08 | 664,38 | 0,01 | 5,94 | 0,253 | 93,80 |
| 2013 | 95,40 | 264,30 | 62,09 | 43,50 | 661,0 | 7,10 | 1,30 | 0,416 | 137,90 |
| 2014 | 77,97 | 289,75 | 64,88 | 76,30 | 672,76 | 8,98 | 3,33 | 0,430 | 298,0 |
| 2015 | 48,45 | 283,21 | 73,84 | 113,24 | 256,56 | 0 | 11,91 | 0,430 | 138,70 |
| 2016 | 95,94 | 283,08 | 87,15 | 144,90 | 944,88 | 6,58 | 3,72 | 0,572 | 0 |
| 2017 | 359,22 | 311,16 | 137,78 | 214,04 | 1012,27 | 9,91 | 12,95 | 0,41 | 0 |
| 2018 | 318,12 | 283,58 | 262,95 | 254,94 | 985,10 | 8,83 | 3,69 | 0,62 | 0 |
| 2019 | 374,52 | 319,10 | 295,58 | 358,62 | 1075,08 | 8,29 | 5,84 | 0,66 | 0 |
| 2020 | 517,68 | 415,92 | 446,68 | 480,70 | 1679,06 | 9,12 | 5,84 | 0,82 | 0 |
| 2021 | 466,46 | 391,76 | 515,90 | 491,04 | 1702,94 | 8,26 | 5,51 | 0,76 | 0 |

Pracownicy Wydziału Utrzymania Miasta na bieżąco kontrolowali przestrzeganie przez mieszkańców przepisów ustawy w zakresie utrzymania czystości i porządku. Wpłynęło 8 zgłoszeń w sprawie nieprawidłowego gromadzenia odpadów komunalnych, które były na bieżąco sprawdzane i rozwiązywane. W sprawach nieprawidłowo prowadzonej segregacji lub składowania odpadów komunalnych w miejscach do tego nieprzeznaczonych wystosowano 8 pism do osób fizycznych i prawnych oraz przeprowadzono ponowne wizje lokalne.

Ponadto w ramach gospodarki odpadami komunalnymi zrealizowano:

- W dniu 01.07.2021 r. – zawarto aneks nr 1/2021 do porozumienia międzygminnego nr 4/2012 z dnia 30 marca 2012 r. w sprawie przejęcia przez Miasto Bydgoszcz zadania własnego Gminy Solec Kujawski, polegającego na zapewnieniu budowy, utrzymania i eksploatacji regionalnej instalacji do przetwarzania odpadów komunalnych. Aneks wprowadza roczny limit masy opadów komunalnych niesegregowanych przekazywanych z Gminy Solec Kujawski do Zakładu Termicznego Przetwarzania Odpadów Komunalnych w Bydgoszczy.
- W dniu 27.08.2021 r. – przygotowano zarządzenie wprowadzające procedurę przeprowadzania kontroli przydomowych kompostowników znajdujących się na terenie nieruchomości zabudowanych budynkiem mieszkalnym jednorodzinnym, położonych w Gminie Solec Kujawski.
- Pracownicy Referatu Ochrony Środowiska i Rolnictwa przeprowadzili łącznie 109 kontroli nieruchomości, których właściciele zgłosili posiadanie przydomowego

kompostownika i kompostowania w nim bioodpadów, korzystających z częściowego zwolnienia z opłaty za gospodarowanie odpadami komunalnymi. Celem kontroli była weryfikacja faktycznego posiadania kompostownika i kompostowania w nim bioodpadów. W wyniku kontroli wszczęto 1 postępowanie administracyjne w sprawie utraty prawa do zwolnienia z części opłaty za gospodarowanie odpadami komunalnymi z uwagi na nie posiadanie zadeklarowanego kompostownika.

- 26 listopada 2021 r. podjęto Uchwałę NR XXXVI/281/21 Rady Miejskiej w Solcu Kujawskim w sprawie wyboru metody ustalenia opłaty za gospodarowanie odpadami komunalnymi oraz ustalenia stawki opłaty. Ustalono stawkę opłaty w wysokości 28,00 zł od osoby, obowiązującą od 01.01.2022 r.
- Wystawiono łącznie 496 pism dotyczących gospodarki odpadami komunalnymi, min. wezwania do złożenia korekty deklaracji w związku z liczbą zamieszkujących osób, pisma informujące odnośnie deklaracji i kompostowania odpadów, postanowienia o zarachowaniu wpłaty, decyzje o nadpłacie, wycofania lub ograniczenia tytułów wykonawczych do organu egzekucyjnego.

3.6.2 Edukacja ekologiczna

Tematykę ekologiczną popularyzowano przez:

- zamieszczanie artykułów w „Soleckich Wiadomościach z Ratusza” (Nr 385, 386, 387, 388, 389, 390, 391, 393, 398, 400, 401, 402, 403, 404, 405, 406) na temat gospodarowania odpadami komunalnymi, ochrony zwierząt, ochrony przyrody, niskiej emisji, a także przeprowadzonych akcji ekologicznych,
- zamieszczanie informacji w zakresie gospodarki odpadami komunalnymi na stronie internetowej gminy: www.soleckujawski.pl oraz Biuletynie Informacji Publicznej: mst-solec-kujawski.rbip.mojregion.info/,
- produkcję cyklu filmów edukacyjnych we współpracy z Telewizją Solec o tematyce ekologicznej pn. *ABC Ekologii*. W lokalnej telewizji oraz mediach społecznościowych wyemitowano dwa odcinki pt. „Co to są dioksyny?” i „Co to jest recykling?”,



Filmy informacyjne o tematyce ekologicznej

- kolportaż ulotek i plakatów o tematyce ekologicznej, w tym o niskiej emisji i Programie „Czyste powietrze”.

Edukacja ekologiczna prowadzona była poprzez:

- akcję „Sprzątanie Świata – Polska 2021” – przeprowadzona została 17.09.2021 r., w której udział wzięli dzieci i młodzież. W ramach akcji zebrano 1,83 Mg (tony) odpadów komunalnych. Koszt zakupu worków i rękawic do przeprowadzenia akcji – 638,86 zł,



„Sprzątanie Świata – Polska 2021”

- zakup 4 pojemników do zbiórki nakrętek w ramach organizowanego konkursu. Pojemniki przekazano do szkół i przedszkoli w ramach edukacji ekologicznej. Koszt zakupu pojemników – 5.828,58 zł.



Przekazanie pojemników do zbiórki nakrętek

- zakup toreb materiałowych z nadrukiem „Dbaj o czyste powietrze w Solcu Kujawskim”- 250 szt. - koszt 2.000,00 zł. Torby przekazywano mieszkańcom w ramach edukacji ekologicznej promującej czyste powietrze podczas kontroli palenisk domowych.



Torba ekologiczna

- Uczniowie szkół podstawowych i wychowankowie przedszkola uczestniczyli w konkursach i różnego rodzaju akcjach o tematyce ekologicznej, m.in.: udział w akcji „Sprzątanie Świata”, Ogólnopolskim Programie Edukacyjnym „Zbieraj Baterie i Telefony”, IV edycji konkursu „Odzyskujemy makulaturę i plastikowe nakrętki”, sadzenie lasu „Łączy Nas Las” na terenie Nadleśnictwa Solec Kujawski i Leśnictwa Dobromierz, VIII Ogólnopolskim Konkursie Edukacji Ekologicznej dla dzieci - Mistrz Recyklingu i Przyjaciele (SP1), „EKO – SZKOŁA” - ogólnopolski projekt edukacyjny powstały w celu stworzenia sieci placówek, które poprzez współpracę, dzielą się pomysłami, jak kształtować ekologiczną świadomość młodego pokolenia (SP4).

Ponadto uczniowie klasy 7 Szkoły Podstawowej nr 1 zbudowali budki lęgowe dla ptaków, które przekazali Nadleśnictwu Solec Kujawski oraz uczestniczyli w wykładzie dot. ptactwa w Puszczy Bydgoskiej .

Na terenie Przedszkola Publicznego nr 1 „Promyczek”, przy współpracy Nadleśnictwa Solec Kujawski oraz rodziców wychowanków, zostało posadzonych 110 drzew. Przedszkole otrzymało kompostowniki (ZGK), pojemnik na nakrętki (ZGK i UM) oraz pojemnik na makulaturę (Środowiskowy Dom Samopomocy w Solcu Kujawskim), a także zakupiło pomoce edukacyjne „Segregacja śmieci” służące do prowadzenia z wychowankami zajęć o tematyce ekologicznej.



Edukacja ekologiczna w Przedszkolu „Promyczek”

3.6.3 Wyposażenie Gminy w sprzęty niezbędne do utrzymania czystości

Patrz pkt 3.6.2

3.7 STABILNY SYSTEM PRAWA

3.7.1 Przestrzeganie zapisów prawa lokalnego

3.8 AKTYWNOŚĆ LOKALNEJ SPOŁECZNOŚCI

3.8.1 Współdziałanie mieszkańców w budowie dróg osiedlowych

3.8.2 Rozbudzenie inicjatywy społecznej

W ramach uroczystości związanych z uczczeniem świąt państwowych i narodowych na terenie miasta organizowano uroczyste obchody, w trakcie których delegacje składały kwiaty, uczestniczyły również w mszach świętych poświęconych Ojczyźnie.

Inicjatywę społeczną rozbudzano m.in. poprzez:

- 29 Finał Wielkiej Orkiestry Świątecznej Pomocy (31.01.2021 r.) organizowany w Soleckim Centrum Kultury (siedziba sztabu orkiestry). Podczas finału zebrano 68.641 zł.

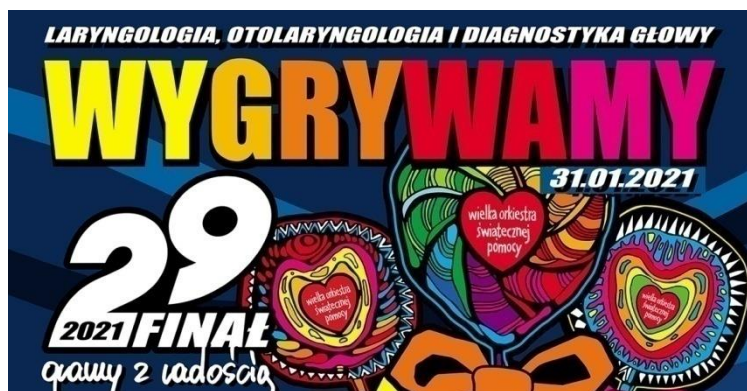

- 5 lipca odbyło się spotkanie z uczestnikami spływu kajakowego z okazji 100 -lecia powrotu samorządów do Polski.
- 10-11-12 sierpnia gościliśmy uczestników corocznego międzynarodowego spływu kajakowego.
- 14 sierpnia w ramach obchodów Święta Wojska Polskiego na terenie strzelnicy Kurkowego Bractwa Strzeleckiego w Przyłubiu zorganizowany został „Piknik strzelecki”.
- 4 września odbyły się dożynki gminne będące symbolem największego święta gospodarskiego oraz formą podziękowania za zebrane plony. Część obrzędową uroczystości poprzedziła uroczysta msza święta odprawiona w kościele pw. św. Stanisława Biskupa i Męczennika. Pozostała część uroczystości wraz z ceremoniałem dożynkowym odbyła się na parkingu przy Ośrodku Sportu i Rekreacji. W trakcie uroczystości nagrodzono zwycięzców „Konkursu na najładniejszą kompozycję dożynkową”, a w dalszej części artystycznej programu wystąpili: Grzegorz Hałama, Zespół „ARTES ENSEMBLE”, „ 2 MAGIC” oraz gwiazda wieczoru Kamil Bednarek.



Dożynki gminne 2021

- 27 września Gmina Solec Kujawski włączyła się w organizację II Ogólnopolskiego

Forum Obronności. W trakcie dwudniowego forum odbyły się zawody strzeleckie na strzelnicy soleckiego Kurkowego Bractwa Strzeleckiego w Przyłubiu, a także pokazy organizowane przez służby mundurowe między innymi Policję, Straż Graniczną, Służbę Więzienną, Straż Pożarną czy Wodne Ochotnicze Pogotowie Ratunkowe.

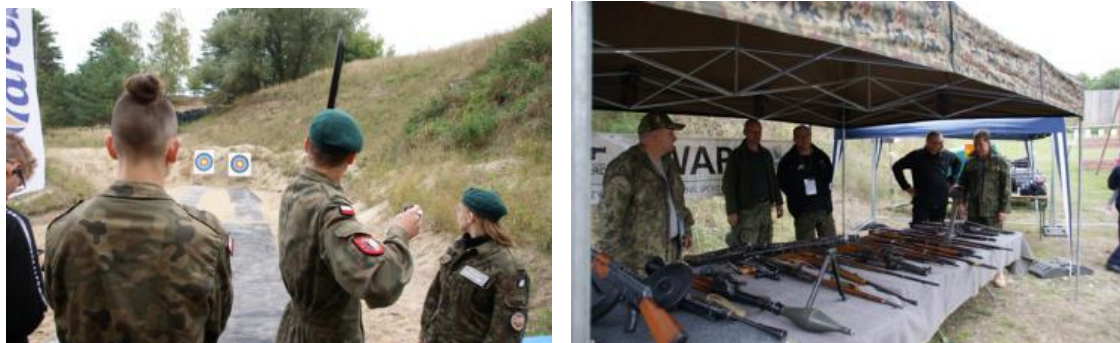

II Ogólnopolskie Forum Obronności

- Gmina Solec Kujawski włączyła się również w promocję ogólnopolskiej akcji o rywalizację Rowerowej Stolicy Polski 2021. Wśród laureatów kolejnej edycji znaleźli się również mieszkańcy Solca Kujawskiego.
- 11 listopada Solec Kujawski przystąpił po raz kolejny do ogólnopolskiej akcji „Niepodległa do hymnu”, w ramach której po zakończonej mszy świętej odprawionej w intencji Ojczyzny odśpiewano hymn narodowy na placu przy kościele pw. św. Stanisława Biskupa i Męczennika.

W ramach integracji środowiska wiejskiego

- 10.09.2021 r. członkinie Kół Gospodyń Wiejskich oraz mieszkanki z terenu sołectw Gminy Solec Kujawski brały udział w warsztatach pieczenia chleba w tradycyjnym piecu chlebowym w gospodarstwie agroturystycznym w Gądeczu.
- We wrześniu oraz w październiku dla rolników z terenu gminy, członkiń Kół Gospodyń Wiejskich oraz członków Rad Sołeckich zorganizowano wycieczkę do Grudziądza oraz wycieczkę do Kopalni Soli w Kłodawie i skansenu w Kłóbce.

Ponadto w trakcie roku rozpoczęto działania promocyjno - edukacyjne mające na celu wzrost świadomości ekologicznej mieszkańców Solca Kujawskiego. W ramach podjętych działań zorganizowano konkursy, których złożeniem było wykonanie pracy z wykorzystaniem surowców wtórnych. Pozostałe zorganizowane konkursy związane były z różnorodną tematyką, a ich głównym założeniem był aspekt edukacyjny oraz wzrost aktywności w życiu społecznym mieszkańców gminy.

Szkoły prowadzone przez gminę rozbudzały inicjatywę społeczną swoich uczniów poprzez:

- działalność Szkolnego Klubu Wolontariatu oraz Ogniska Misyjnego,
- organizację zbiórek karmy i okryć dla schronisk w Bydgoszczy oraz azylu dla jeży,
- udział w kampaniach społecznych, akcjach oraz zbiórkach, m. in. akcji Ministerstwa Edukacji i Nauki (MEiN) „Razem na święta”, w ramach której zorganizowano zbiórkę paczek świątecznych, akcji „Pacuszka dla maluszka”, kampanii społecznej z okazji Światowego Dnia Osób z Zespołem Downa „Dzień kolorowej skarpetki”, obchody Światowego Dnia Świadomości Autyzmu, akcji „Cała Polska czyta dzieciom”, „Tydzień Misyjny” – zbiórka środków czystości dla dzieci z Afryki,
- przyłączenie do Klubu Szkół UNICEF propagującego idee niesienia pomocy najbardziej potrzebującym dzieciom na świecie (SP4) oraz projektu „Szkoła z Charakterem” (SP1),
- objęcie opieką patronacką mogiły Domiceli Drzycimskiej zasłużonej nauczycielki, organizatorki oświaty w Solcu Kujawskim po II wojnie światowej (SP4).

3.8.3 Kontakty z gminami i miastami partnerskimi

W ramach promocji, prezentacji oraz wymiany doświadczeń i informacji z innymi miastami gmina uczestniczyła m.in. w

- zgromadzeniach Związku Miast Polskich.
- zgromadzeniach Związku Miast Nadwiślańskich.
- zgromadzeniach Stowarzyszenia Szlak wodny im. Króla Stefana Batorego

Ponadto: w dniach 15 - 18 września 2021 r. delegacja Solca Kujawskiego przebywała z wizytą w ukraińskim, partnerskim mieście Basztanka. Jednym z tematów rozmów była przyszła współpraca w ramach wymiany kulturalnej budująca wzajemne relacje pomiędzy mieszkańcami Solca Kujawskiego a pracującymi na terenie miasta rodzinami ukraińskimi.



Wizyta w mieście partnerskim Basztance

4. BEZPIECZNA GMINA

4.1 MONITORING MIEJSKI

4.1.1 Utworzenie miejskiego systemu monitoringu

Funkcjonuje monitoring miejski na terenie Punktu Obsługi Pasażera, Rondzie im. Burmistrza Antoniego Nawrockiego, ul. 23 Stycznia (przy budynku Urzędu Miejskiego), Placu Jana Pawła II oraz na Skwerze im. Dra Henryka Jordana.

4.1.2 Włączenie istniejącego monitoringu do sieci miejskiej

4.1.3 Wprowadzenie systemu wczesnego ostrzegania o zagrożeniach

Na stronie internetowej www.soleckujawski.pl zamieszczane są ostrzeżenia i komunikaty o:

- zagrożeniach hydrologicznych,
- zagrożeniach meteorologicznych,
- zagrożeniach zanieczyszczenia powietrza,
- awariach sieci energetycznej.

4.2 SPRAWNIE FUNKCJONUJĄCE SŁUŻBY PORZADKOWE I RATOWNICZE

4.2.1 Dopuszaenie służb

W 2021 r. doposażenia służb realizowano m.in. poprzez:

- Ochotnicza Straż Pożarna jest systematycznie doposażona ze środków własnych oraz dotacji przekazanych przez Gminę, Komendę Główną PSP, sponsorów : Firma Solbet Sp. z o.o. z siedzibą w Solcu Kujawskim oraz Toruńskie Zakłady Graficzne Zapolex Sp. z o.o.

Najistotniejsze zakupy to:

- sprzęt ratownictwa technicznego, drogowego i łączności,
 - zakup sprzętu ratownictwa medycznego (defibrylator),
 - uzupełnienie umundurowania,
 - armatura wodna (zakup i wymiana zużytej),
- Przekazano kwotę 20.000,00 zł. Komendzie Miejskiej Policji w Bydgoszczy w celu zapewnienia dodatkowych pieszych patroli na terenie Solca Kujawskiego, które prowadzone były w rejonach najbardziej zagrożonych.
 - Zakład Gospodarki Komunalnej Sp. z o. o. zrealizował zadanie pn. „Dostawa fabrycznie nowego pojazdu specjalistycznego typu śmieciarka oraz fabrycznie nowego pojazdu ciężarowego typu hakowiec”, które realizowane było w ramach udzielonej pożyczki z programu priorytetowego „EKO-KLIMAT 2020 - woda, powietrze,

ziemia” przez Wojewódzki Fundusz Ochrony Środowiska i Gospodarki Wodnej w Toruniu. Łączna wartość projektu to 1.113.500,00 zł netto.



Doposażenie ZGK Sp. z o.o. w nowy sprzęt

Spółka zrealizowała również projekt grantowy pn. „Doposażenie Punktu Selektywnej Zbiórki Odpadów Komunalnych w Solcu Kujawskim,„. Spółka w ramach realizacji grantu zakupiła pięć dużych kontenerów oraz dwa nowe pojazdy dostawcze ze skrzyniami ładunkowymi z wywrotem. Projekt dofinansowany był ze środków Unii Europejskiej w ramach Regionalnego Programu Operacyjnego Województwa Kujawsko - Pomorskiego na lata 2014-2020”. Łączna wartość projektu to 617.194,08 zł. brutto, z czego dofinansowanie ze środków unijnych wyniosło 424.150,00 zł.



Doposażenie Punktu Selektywnej Zbiórki Odpadów Komunalnych (PSZOK)

Ponadto na potrzeby „Akcji Zima” zakupiono posypywarę i pług do pojazdu ciężarowego typu hakowiec. Ma to na celu zwiększenie wydajności i zmniejszenie czasu zapewnienia bezpieczeństwa mieszkańcom gminy w czasie zimy. Koszt zakupu posypywarę wyniósł 111.600,00 zł., natomiast koszt pługu to 30.200,00 zł.

4.3 CZYSTE ŚRODOWISKO

4.3.1 Likwidacja dzikich wysypisk

W 2021 r. zlikwidowano 8 dzikich wysypisk, z których zebrano 12,10 Mg odpadów komunalnych, wielkogabarytowych, budowlanych i niebezpiecznych. Dzikie wysypiska pochodziły z terenów: przy ROD „Nad Torem”, Wypalenisk, Osiedla Toruńskiego, ul. Kujawskiej i Żurawiej oraz zespołu garaży przy ul. ks. P. Skargi.

Ilość odpadów i dzikich wysypisk, które były sukcesywnie likwidowane w latach 2000 – 2021 ilustruje poniższa tabela.

| Rok | Ilość dzikich wysypisk | Ilość odpadów w Mg |
|------|------------------------|--------------------|
| 2000 | 2 | 8 |
| 2001 | 3 | 324 |
| 2002 | 3 | 22 |
| 2003 | 5 | 40 |
| 2004 | 7 | 180 |
| 2005 | 4 | 100 |
| 2006 | 7 | 15,5 |
| 2007 | 8 | 68,5 |
| 2008 | 4 | 7,5 |
| 2009 | 3 | 3,9 |
| 2010 | 3 | 17,2 |
| 2011 | 7 | 10,22 |
| 2012 | 4 | 5,19 |
| 2013 | 1 | 6,00 |
| 2014 | 9 | 101,49 |
| 2015 | 1 | 95,82 |
| 2016 | 6 | 18,31 |
| 2017 | 6 | 68,55 |
| 2018 | 12 | 4,64 |
| 2019 | 13 | 8,58 |
| 2020 | 8 | 2,60 |

| | | |
|--------------|------------|-----------------|
| 2021 | 8 | 12,10 |
| Razem | 124 | 1.080,10 |



Dziki wysypiska (droga leśna) w Wypaleniskach

4.3.2 Rekultywacja składowiska odpadów (nieczynnego)

Zakład Gospodarki Komunalnej Sp. z o.o. w Solcu Kujawskim w czerwcu 2021 r. wystąpił do Starosty Bydgoskiego z wnioskiem o wydanie zezwolenia na przetwarzanie odpadów - rekultywacja składowiska odpadów z wykorzystaniem odpadów, na terenie części działki ewidencyjnej 1259/1 położonej w Solcu Kujawskim przy ul. Toruńskiej. Dnia 15.10.2021 r. Wojewódzki Inspektorat Ochrony Środowiska (WIOŚ) przeprowadził wizję terenową składowiska. Starosta Bydgoski z uwagi na brak opinii WIOŚ przedłużył termin załatwienia sprawy do 31.12.2021 r.

4.3.3 Rewitalizacja terenów zdegradowanych

4.3.4 Podniesienie świadomości ekologicznej wśród mieszkańców

Patrz pkt 3.6.2

W ramach ograniczania niskiej emisji w 2021 r. Burmistrz Solca Kujawskiego powołał Zespół ds. kontroli przestrzegania zakazu spalania odpadów w paleniskach domowych na terenie Gminy Solec Kujawski. Do zadań zespołu należało w szczególności:

- przeprowadzanie kontroli przestrzegania zakazu spalania odpadów w paleniskach domowych na terenie Gminy Solec Kujawski, zgodnie z ustaloną procedurą,
- sporządzanie protokołów z czynności kontrolnych,
- prowadzenie akcji informacyjnej celem uświadomienia mieszkańcom, w tym użytkownikom pieców (kotłów, kominków itp.) szkodliwego działania spalania odpadów komunalnych i innych nieprzeznaczonych do spalania materiałów, w tym będących jego następstwem zagrożeń dla życia i zdrowia,

- informowanie właścicieli nieruchomości o zakazie stosowania (zgodnie z Uchwałą Nr VIII/136/19 z dnia 24.06.2019 r. Sejmiku Województwa Kujawsko – Pomorskiego):
 - 1) węgla brunatnego oraz paliw stałych produkowanych z wykorzystaniem tego węgla,
 - 2) mułów i flotokonzentratów węglowych oraz mieszanek produkowanych z ich wykorzystaniem,
 - 3) paliw w postaci sypkiej,
 - 4) biomasy stałej o wilgotności powyżej 20 %.

Kontrole przeprowadzono od 16.11. do 21.12.2021 r. przez pracowników Wydziału Utrzymania Miasta na podstawie imiennego upoważnienia Burmistrza Solca Kujawskiego. Zespół przeprowadził 41 kontroli palenisk domowych na terenie Gminy Solec Kujawski.

Ponadto po raz kolejny przystąpiono do realizacji przedsięwzięcia pod nazwą „*Wymiana źródeł ciepła zasilanych paliwami stałymi na terenie Gminy Solec Kujawski*”.

W dniu 29.01.2021 r. przyjęto Uchwałę Nr XXV/221/21 Rady Miejskiej w Solcu Kujawskim w sprawie przyjęcia regulaminu udzielania dotacji celowej z budżetu Gminy Solec Kujawski na dofinansowanie kosztów wymiany źródeł ciepła zasilanych paliwami stałymi w ramach zadania ograniczania niskiej emisji w Gminie Solec Kujawski stałymi w budynkach i lokalach mieszkalnych na terenie Gminy Solec Kujawski.

W wyniku realizacji przedsięwzięcia mieszkańcy zlikwidowali 15 szt. nieekologicznych źródeł ciepła oraz zamontowali 15 szt. nowych źródeł ciepła. Kwota udzielonej dotacji wyniosła 45.000 zł.

Uzyskany efekt ekologiczny polegał na redukcji emisji następujących zanieczyszczeń do atmosfery:

- dwutlenku siarki SO₂ – 1,41 Mg/rok,
- tlenków azotu NO₂ – 0,20 Mg/rok,
- dwutlenku węgla CO₂ – 92,41 Mg/rok,
- pyłów – 0,67 Mg/rok.

Całkowity koszt przedsięwzięcia wyniósł 209.772,08 zł, w tym:

- dotacja Gminy Solec Kujawski – 45.000,00 zł.,
- środki własne Beneficjentów – 164.772,08 zł.

W lipcu 2021 roku w budynku przy ul. Toruńskiej 8a uruchomiony został Gminny Punkt Konsultacyjno - Informacyjny Priorytetowego Programu Czyste Powietrze. Celem programu jest poprawa jakości powietrza oraz zmniejszenie emisji gazów cieplarnianych poprzez

wymianę źródeł ciepła i poprawę efektywności energetycznej budynków mieszkalnych jednorodzinnych. W punkcie mieszkańcy mogą uzyskać wszelkie informacje na temat programu, a także złożyć wniosek o dofinansowanie wymiany źródła ciepła. W ramach programu udzielono 95 konsultacji (w tym 50 konsultacji telefonicznych i 45 konsultacji w gminnym punkcie) oraz złożono 28 wniosków.

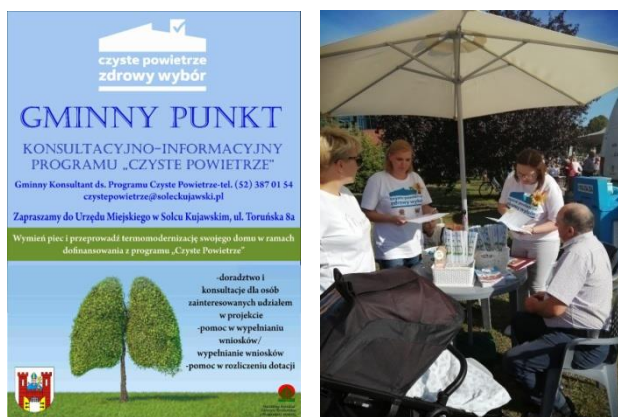

Konsultacje i informacje w ramach Programu Czyste powietrze

4.3.5 Zwiększenie ilości odpadów segregowanych

W dniu 27.08.2021 r. – wprowadzono, zgodnie z zarządzeniem Burmistrza Solca Kujawskiego, procedurę przeprowadzania kontroli przydomowych kompostowników znajdujących się na terenie nieruchomości zabudowanych budynkiem mieszkalnym jednorodzinny położonych w Gminie Solec Kujawski.

Przeprowadzono łącznie 109 kontroli nieruchomości, których właściciele zgłosili posiadanie przydomowego kompostownika, kompostowania w nim bioodpadów i korzystających z częściowego zwolnienia z opłaty za gospodarowanie odpadami komunalnymi. Celem kontroli była weryfikacja faktycznego posiadania kompostownika i kompostowania w nim bioodpadów. W wyniku kontroli wszczęto 1 postępowanie administracyjne w sprawie utraty prawa do zwolnienia z części opłaty za gospodarowanie odpadami komunalnymi z uwagi na nie posiadanie zadeklarowanego kompostownika.



Przydomowe kompostowniki na bioodpady

4.3.6 Likwidacja szamb na terenie wyposażonym w kanalizację sanitarną

Na terenach nieskanalizowanych Gminy Solec Kujawski prowadzono ewidencję i kontrolę zbiorników bezodpływowych, m.in. częstotliwość wywozu nieczystości z szamb, zgodnie z ustawą o utrzymaniu czystości i porządku w gminach.

Zgodnie z art. 3 ust. 3 pkt 1 i 2 ustawy z dnia 13 września 1996 r. o utrzymaniu czystości i porządku w gminach (Dz. U. z 2021 r., poz. 888 t. j.) gminy mają obowiązek prowadzenia ewidencji zbiorników bezodpływowych na nieczystości płynne (szamb) oraz ewidencji przydomowych oczyszczalni ścieków.

W związku z powyższym w sierpniu 2021 r. w ramach kontroli częstotliwości opróżniania zbiorników bezodpływowych (wywóz nieczystości ciekłych) i oczyszczalni ścieków (utylicacja osadu) zlokalizowanych na terenie stref ochronnych ujęć wód podziemnych wysłano do właścicieli nieruchomości 30 wezwań. 18 właścicieli złożyło stosowne wyjaśnienia dotyczące postępowania z nieczystościami powstającymi na nieruchomości i przedłożyli odpowiednie dokumenty dotyczące ich wywozu. 4 właścicieli złożyło oświadczenia w ww. sprawie, 5 właścicieli nie odebrało wezwania, 3 nie złożyło wyjaśnień. Do osób, które nie odebrały wezwań i nie złożyły wyjaśnień wysłano ponownie wezwania i przeprowadzono kontrolę.

W ewidencji obecnie znajduje się 287 zbiorników bezodpływowych nieczystości ciekłych i 60 przydomowych oczyszczalni ścieków. Lokalizacja zbiorników bezodpływowych i przydomowych oczyszczalni ścieków znajduje się na terenach, gdzie nie ma możliwości podłączenia do sieci kanalizacji sanitarnej.

4.3.7 Wzrost wykorzystania odnawialnych źródeł energii, w tym budowa stopnia wodnego na Wiśle

Patrz pkt 4.3.11

4.3.8 Dalsza rozbudowa sieci wodno – kanalizacyjnej

W okresie sprawozdawczym realizowano zadania inwestycyjne wynikające z zatwierdzonego uchwałą nr XXIII/206/20 Rady Miejskiej w Solcu Kujawskim z dnia 27 listopada 2020 r. „Wieloletniego planu rozwoju i modernizacji urządzeń wodociągowych i kanalizacyjnych na lata 2021-2025 będących w posiadaniu Zakładu Gospodarki Komunalnej Sp. z o.o. w Solcu Kujawskim”. W 2021 roku (stan na dzień 31.12.2021 r.) wykonano łącznie ok. 2,35 km sieci wodociągowej oraz kanalizacji sanitarnej i deszczowej, m.in:

sieć wodociągową w ul. Bitwy Warszawskiej o średnicy Ø160 PE;

sieć kanalizacji sanitarnej w ul. Bitwy Warszawskiej o średnicy Ø200 PVC;

sieć kanalizacji deszczowej w ul. Długiej o średnicy Ø1000 PP/ Ø225 PE – „Etap II - odwodnienie przejazdu pod wiaduktem kolejowym”;

sieć kanalizacji sanitarnej w ul. Łąkowej o średnicy Ø200/160 PVC i Ø110 PE (na odcinku od ul. Targowej do ul. Wiejskiej);

sieć wodociągową w ul. Łąkowej o średnicy Ø110 i Ø160 PE (na odcinku od ul. Targowej do ul. Wiejskiej);

sieć wodociągową w ul. por. Zdzisława Gierlińskiego o średnicy Ø160 PE;

sieć kanalizacji sanitarnej w ul. Szarych Szeregów o średnicy Ø200 PVC;

sieć wodociągową w ul. Szarych Szeregów o średnicy Ø160 PE;

sieć kanalizacji deszczowej Ø1000 PP w ul. Targowej/Łąkowej.

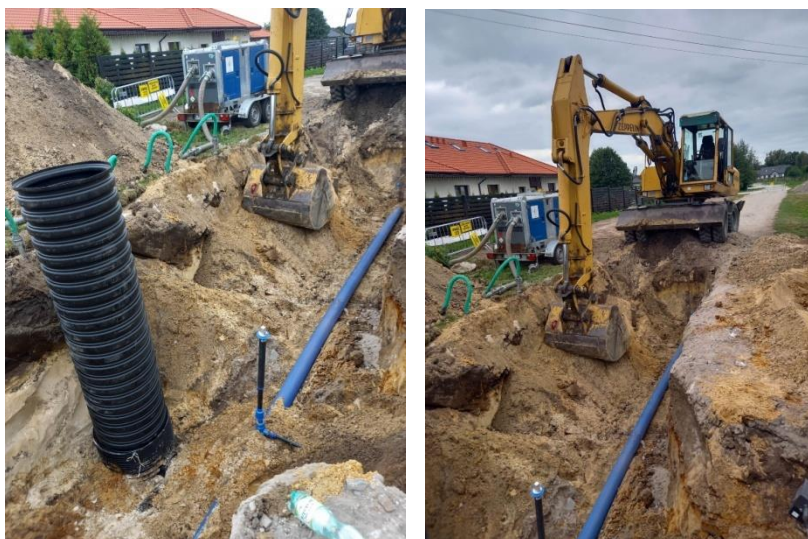

Budowa sieci kanalizacji sanitarnej w ul. Szarych Szeregów



Budowa sieci kanalizacji deszczowej w ul. Targowej

Zakres rzeczowy zrealizowanych inwestycji obrazuje poniższa tabela:

| Lp. | Ulica | Miejscowość | Rodzaj sieci | Materiał | Średnica [mm] | Długość [m] | Poniesione koszty w 2021 r. [zł] |
|-------------|------------------------------|----------------|-------------------------------|----------|---------------|----------------|----------------------------------|
| 1. | Bitwy Warszawskiej | Solec Kujawski | wodociąg | PE | 160 | 176,0 | 42 959,00 |
| 2. | Bitwy Warszawskiej | Solec Kujawski | kanalizacja sanitarna | PVC | 200 | 107,0 | 15 312,00 |
| 3. | Długa | Solec Kujawski | kanalizacja deszczowa | PP | 225 | 5,0 | 280 023,00 |
| | | | | | 1000 | 62,0 | |
| 4. | Łąkowa | Solec Kujawski | wodociąg | PE | 160 | 767,5 | 330 280,00 |
| | | | | | 110 | 11,0 | |
| | | | kanalizacja sanitarna | PVC | 200 | 569,5 | 354 633,00 |
| | | | kanalizacja sanitarna tłoczna | PE | 160 | 45,0 | |
| | | | PE | 110 | 116,0 | | |
| 5. | por. Zdzisława Gierlińskiego | Solec Kujawski | wodociąg | PE | 160 | 49,0 | 20 139,00 |
| 6. | Szarych Szeregów | Solec Kujawski | kanalizacja sanitarna | PVC | 200 | 75,5 | 52 667,00 |
| 7. | Szarych Szeregów | Solec Kujawski | wodociąg | PE | 160 | 121,0 | 46 096,00 |
| 8. | Targowa | Solec Kujawski | kanalizacja deszczowa | PP | 1000 | 248,8 | 473 317,00 |
| SUMA | | | | | | 2 353,3 | 1 615 426,00 |

Ponadto w okresie do 31.12.2021 r. podłączono do sieci 67 przyłączy wodociągowych oraz 51 przyłączy kanalizacji sanitarnej.

4.3.9^(*) Budowa miejskich toalet

Na terenie Punktu Obsługi Podróżnych funkcjonują toalety miejskie w tym dla osób niepełnosprawnych.

4.3.10 Realizacja programu usuwania azbestu

Działalność informacyjno-edukacyjna prowadzona była poprzez bieżące informowanie mieszkańców za pomocą strony internetowej Urzędu Miejskiego w Solcu Kujawskim oraz w biuletynie informacji publicznej, a także poprzez prowadzenie ewidencji zinwentaryzowanych wyrobów zawierających azbest na terenie Gminy Solec Kujawski, w tym aktualizację bazy danych o ww. wyrobach (na podstawie „informacji o wyrobach

zawierających azbest” przedkładanych corocznie Burmistrzowi Solca Kujawskiego przez właścicieli, użytkowników, zarządców nieruchomości do 31 stycznia każdego roku).

Łączna ilość wyrobów zawierających azbest na terenie Gminy u osób fizycznych, do unieszkodliwienia wynosi 1.059,65 Mg (stan na 31.12.2021 r.).

4.3.11^(*) Zmniejszenie emisji CO₂ poprzez system termomodernizacji budynków

Patrz pkt 1.2.1, 1.5.1.5

Zmniejszenie emisji CO₂ realizowano m.in. poprzez:

1. Rewitalizację społeczno – gospodarczą, przebudowę oraz termomodernizację budynku przy ulicy Kościuszki 12 (budynek C. W ramach prowadzonych prac realizowano:

- W czerwcu zakończono czynności odbiorowe inwestycji obejmującej termomodernizację oraz przebudowę budynku.
- W ramach termomodernizacji wykonano m.in.: docieplenie stropodachu, wymieniono stolarkę okienną i drzwi zewnętrzne, wykonano izolację termiczną ścian zewnętrznych, wymieniono oświetlenie na energooszczędne, wykonano instalację fotowoltaiczną oraz instalację c.o. W ramach przebudowy wykonano m.in.. rozbudowę parteru budynku (wykonanie nowej konstrukcji stropu), wybudowano szacht windy oraz zamontowano dźwig osobowy, zlikwidowano otwory okienne od strony zachodniej, zmieniono układ pomieszczeń wewnątrz budynku, wymieniono wewnętrzne instalacje elektryczne, teletechniczne i sanitarne oraz wykonano instalację oddymiania i odgromową. Ponadto zagospodarowano teren przylegający do budynku (wykonano pieszo-jezdnię i miejsca postojowe, zamontowano wiatę śmietnikową).
- Wykonawcą robót była firma LOGBUD sp. z o.o. z Głogowa.
- W październiku otrzymaliśmy potwierdzenie przyjęcia budynku do użytkowania wydane przez Powiatowy Inspektorat Nadzoru Budowlanego.

Dofinansowanie:

- W dniu 17.06.2021 r. została zawarta umowa o dofinansowanie projektu. Całkowita wartość projektu to 1.472.370,01 zł brutto, w tym dofinansowanie z Europejskiego Funduszu Rozwoju Regionalnego 685.360,64 zł oraz dofinansowanie z budżetu państwa 146.296,05 zł.
- W okresie sprawozdawczym został zatwierdzony wniosek o płatność. Do budżetu Gminy wpłynęły środki w wysokości 586.110,22 zł. Z uwagi na przedłużające się rozliczenia z wykonawcą zmieniono termin realizacji projektu z 30 września na 30 listopada 2021 r. Przygotowywany jest końcowy wniosek o płatność.

Zakończono i rozliczono termomodernizację segmentu A i B budynku przy ul. Kościuszki 12.



Termomodernizacja budynku przy ul. Kościuszki 12 (segment C)

2. Termomodernizację budynku Przychodni Zdrowia

Zakończono prace związane z przebudową pomieszczeń rejestracji i wykonaniem sali konferencyjnej. Trwa wymiana oświetlenia w pomieszczeniach przychodni. Kontynuowane są prace związane z dociepleniem ścian zewnętrznych budynku.

Wykonawcą robót jest firma BYDGOSTA z Bydgoszczy, z którą we wrześniu 2020 r. podpisano umowę na kwotę ok. 1,4 mln zł brutto. Planowany termin zakończenia robót – 30.06.2022 r.

Dofinansowanie:

- Umowa o dofinansowanie robót termomodernizacyjnych została zawarta w dniu 18.02.2020 r. Całkowita wartość projektu to 1.336.695,43zł, w tym dofinansowanie z Europejskiego Funduszu Rozwoju Regionalnego 418.385,67 zł.
- W okresie sprawozdawczym został rozliczony wniosek o płatność, do Gminy wpłynęła kwota 70.444,71 zł. Złożono i rozliczono również wniosek o zaliczkę na kwotę 59.695,04 zł. W związku z zaplanowanym terminem zakończenia całości robót budowlanych (termomodernizacji i przebudowy) na koniec czerwca 2022 r., do Urzędu Marszałkowskiego złożono pismo z prośbą o przedłużenie terminu realizacji projektu termomodernizacji do 31.08.2022 r.



Termomodernizacja budynku Przychodni Zdrowia

3. Modernizację budynków wchodzących w mieszkaniowy zasób gminy

Budynki, w których wykonano prace ilustruje poniższa tabela.

| L.p. | Adres | Wykonane prace | Koszt |
|--------------|------------------------|--|------------------|
| 1. | Boh. Września 6/18 | Wymiana pieca dwufunkcyjnego | 6 480,00 |
| 2. | Bydgoska 7/4 | Wymiana pieca dwufunkcyjnego | 8 100,00 |
| 3. | Toruńska 82A/4 | Wymiana pieca stałopalnego | 7 964,44 |
| 4. | Plac Jana Pawła II 7/1 | Wymiana pieca dwufunkcyjnego (kondensacyjny) | 7 776,00 |
| 5. | Plac Jana Pawła II 7/5 | Wymiana pieca gazowego (kondensacyjny) | 8 100,00 |
| RAZEM | | | 38 420,44 |

Ponadto Wspólnota mieszkaniowa Robotnicza 3 wykonała modernizację kotłowni i instalacji c.o. i c.w. Modernizacja polegała na likwidacji kotłowni opalanej paliwem stałym i przyłączenie budynku do miejskiej sieci ciepłowniczej. Koszt realizacji zadania wyniósł 416.188,00 zł.

4.4 SPOŁECZEŃSTWO BEZ ZAGROŻEŃ CYWILIZACYJNYCH

4.4.1 Poszerzenie oferty pomocy w sytuacjach zagrożeń kryzysowych

4.4.2 Podnoszenie świadomości na temat zagrożeń cywilizacyjnych

Podnoszenie świadomości na temat zagrożeń cywilizacyjnych realizowano poprzez:

- Zamieszczanie na stronie internetowej www.soleckujawski.pl i w Soleckich Wiadomościach z Ratusza informacji o zanieczyszczeniu powietrza i wpływu spalania odpadów komunalnych na zdrowie ludzi oraz ofertę dofinansowania wymiany źródeł ciepła na ekologiczne.
- Ochotnicza Straż Pożarna zorganizowała szkolenia dla członków OSP. 53 strażaków uczestniczyło w: kursie dowódców Młodzieżowych Drużyn Pożarniczych (16 osób), BHP (9 osób), kursie podstawowym strażaka (7 osób), kursie pletwonurka (9 osób), kursie obsługi dronów (9 osób), kursie obsługi sprzężarek (4 osoby) i kursie recertyfikacji KPP (15 osób).
- Przeprowadzono szkolenia, pogadanki i pokazy dla 75 grup dzieci i młodzieży z soleckich przedszkoli i szkół, szkoły podoficerskiej PSP i grup zorganizowanych z zakresu ratownictwa p.poż. W spotkaniach uczestniczyło 1843 osoby.

Ponadto w ramach podnoszenia świadomości na temat zagrożeń cywilizacyjnych, soleckie szkoły organizowały m.in.:

- pogadanki na temat zmian klimatu (przyczyny i skutki),
- lekcje dotyczące odnawialnych źródeł energii oraz recyklingu,
- spotkania dzielnicowego w zespołach klasowych, pogadanki nt. zagrożeń, interwencje w trudnych sytuacjach,
- spotkania ze specjalistami dotyczące cyberprzemocy.

4.5 OCHRONA PRZECIWPOWODZIOWA

4.5.1 Budowa stopnia wodnego na Wiśle

4.5.2 Budowa wału przeciwpowodziowego

4.5.3 Utrzymanie w dobrym stanie technicznym rowów melioracyjnych i wału przeciwpowodziowego

Na terenie Gminy Solec Kujawski znajduje się 135 km rowów melioracji szczegółowej, będących w zarządzie Gminnej Spółki Wodnej (GSW), 22,1 km rowów melioracji podstawowej, będących w zarządzie Państwowego Gospodarstwa Wodnego Wody Polskie. Na Osiedlu Toruńskim przebiega rów o długości 1,25 km, którym zarządza gmina.

Konserwacją urządzeń melioracji szczegółowej zajmuje się GSW. Gmina konserwuje rowy nie ujęte w ewidencji GSW, a przebiegające przez grunty gminne.

W GSW w 2021 roku prace konserwacyjne wykonywane były przez osoby zatrudnione na podstawie umowy zlecenia. Koszt wykonania konserwacji 100 m rowu jest uzależniony od wielu wypadkowych zmiennych itp. wysokości skarp, szerokości koryta, głębokości odmulania, konieczności remontów przepustów itp. Koszt wykonanych prac w zakresie funkcjonowania GSW wyniósł 183.410,00 zł.

W 2021 roku Gmina wykonała konserwację rowu melioracji szczegółowej na „Parku Przemysłowym” o długości 2.357 mb oraz rowu o długości 625 mb przy ul. Toruńskiej. Kwota wykonanej usługi 19 959,62 zł.



*Rowy melioracyjne i ich utrzymanie
to bardzo istotne zadanie dla gospodarki wodnej na terenie gminy*

Zestawienie kosztów i wykonanych prac konserwacyjnych na urządzeniach melioracji szczegółowej w latach 2000 - 2021 w Gminie Solec Kujawski ilustruje poniższa tabela:

| Lata | Długość rowów na których wykonano prace konserwacyjne oraz nakłady finansowe przez GSW | Długość rowów, na których wykonano prace konserwacyjne oraz nakłady finansowe przez Gminę dla GSW | Długość rowów na których wykonano prace konserwacyjne oraz nakłady finansowe – rowy nie objęte ewidencją GSW | Razem |
|------|--|---|--|------------|
| 2000 | 9 km | 30 km | - | 39 km |
| | 18 200 zł. | 30 800 zł. | - | 49 000 zł. |
| 2001 | 15 km | 25 km | - | 40 km |
| | 23 500 zł. | 37 900 zł. | - | 61 400 zł. |
| 2002 | 13 km | 30,7 km | 1,3 km | 45 km |
| | 14 600 zł. | 52 400 zł. | 2 000 zł | 67 000 zł. |
| 2003 | 7,5 km | 54,5 km | - | 62 km |

| | | | | |
|------|---------------|---|---------------|----------------|
| | 8 800 zł. | 112 100 zł. | - | 120 900 zł. |
| 2004 | 11 km | 46 km | - | 57 km |
| | 14 900 zł. | 116 300 zł. | - | 131 200 zł. |
| 2005 | 11,5 km | 5,5 km | 2 km | 19 km |
| | 19 700 zł. | 12 200 zł. | 2800 zł. | 34 700 zł. |
| 2006 | 10,5 km | 11,5 km | 1,3 km | 23,3 km |
| | 14 900 zł. | 12 600 zł. | 2 500 zł | 30 000 zł. |
| 2007 | 9 km | 12 km | 1,3 km | 22,3 km |
| | 13 500 zł. | 13 100 zł. | - | 26 600 zł. |
| 2008 | 19 km | 9 km | - | 28 km |
| | 30 600 zł. | 20 500 zł. | - | 51 100 zł. |
| 2009 | 32 km | 10 km | - | 42 km |
| | 36 600 zł. | 24 500 zł. | - | 61 100 zł. |
| 2010 | 11 km | 2 km | - | 13 km |
| | 27 300 zł. | 4 500 zł. | - | 31 800 zł. |
| 2011 | 21 km | 6,5 km | - | 27,5 km |
| | 45 200 zł. | Prace wykonane przez pracowników interwencyjnych | - | 45 200 zł. |
| 2012 | 20 km | 5 km | - | 25 km |
| | 48 900 zł. | Prace wykonane przez pracowników interwencyjnych | - | 48 900 zł. |
| 2013 | 42,7 km | 5 km | 1,3 km | 49 km |
| | 56 300 zł. | Prace wykonane przez pracowników interwencyjnych | - | 56 300 zł. |
| 2014 | 20 km | 11 km | 1,3 km | 32,3 km |
| | 47 400 zł. | Prace wykonane przez pracowników interwencyjnych | - | 47 400 zł. |
| 2015 | 19,1 km | - | 1,3 km | 20,4 km |
| | 41 542 zł. | - | - | 41 542 zł. |
| 2016 | 22,8 km | 1,695 km | 0,625 km | 23,87 km |
| | 72 951,00 zł. | 3 000,00 zł. – dotacja | 4901,14 zł. | 80 852,14 zł. |
| 2017 | 15,856 km | 0,824 km | 3,355 km | 20,035 km |
| | 65.582,00 zł. | 3 000,00 zł. – dotacja | 15.778,62 zł. | 84.360,62 zł. |
| 2018 | 21,51 km | 6,486 km | 1,53 km | 23,07 km |
| | 77.779,00 zł. | 57.100,00 zł. – dotacje inne 10.000,00 zł. – dotacja gminy | 35.055,24 zł. | 112.834,24 zł. |
| 2019 | 17,18 km | 3,35 km | 2,34 km | 22,87 km |

| | | | | |
|------|---------------|---|---------------|---------------|
| | 55.230 zł | 10.000 zł – dotacja gminy 13.000 zł – dotacje inne | 20.000,00 zł. | 98.230,00 zł |
| 2020 | 6,485 km | 17,200 km | 1,97 km | 25,655 km |
| | 32.662,00 zł | 10.000 zł – dotacja gminy 13.000 zł – dotacje inne | 19.079,70 zł | 127.438,70 zł |
| 2021 | 24,868 km | - | 2,98 km | 27,848 |
| | 183.410,00 zł | 10.000 zł – dotacja gminy | 19.959,62 zł | 213.369,62 |

Zakres prac na rowach melioracyjnych wykonanych w 2021 roku przez Gminną Spółkę Wodną ilustruje poniższa tabela:

| LP | Nazwa obiektu | Ilość urządzeń melioracyjnych poddanych konserwacji w m/b | Łączna kwota robót konserwacyjnych w zł. |
|--------------|---------------|---|--|
| 1 | Makowiska | 2.450 | 20.146,00 |
| 2 | Chrośna | 1.600 | 6.432,00 |
| 3 | Przyłubie | 8.918 | 61.276,00 |
| 4 | Otorowo | 11.900 | 95.556,00 |
| RAZEM | | 24.868 | 183.410,00 |

5. GMINA ATRAKCYJNA DLA MŁODYCH

5.1 ABSOLWENT ATRAKCYJNY NA RYNKU PRACY

5.1.1 Rozeznanie potrzeb rynku pracy

Na bieżąco analizowano strukturę bezrobocia wpływającą bezpośrednio na potrzeby rynku pracy. W 2021 r. zarejestrowane były w Powiatowym Urzędzie Pracy 171 osoby w tym 106 kobiet. W porównaniu z 2020 r. liczba bezrobotnych osób zmniejszyła się o 101 osób.

Poniższa tabela ilustruje strukturę bezrobocia w latach 2012 - 2021.

| | 2012 | 2013 | 2014 | 2015 | 2016 | 2017 | 2018 | 2019 | 2020 | 2021 |
|--|------|------|------|------|------|------|------|------|------|------|
| Bezrobotni ogółem | 708 | 696 | 543 | 401 | 394 | 357 | 301 | 228 | 272 | 171 |
| Kobiety | 365 | 353 | 283 | 218 | 209 | 202 | 179 | 134 | 150 | 106 |
| Co stanowi % bezrobotnych | 51 | 52 | 52 | 54 | 53 | 57 | 60 | 59 | 55 | 62 |
| Długotrwale bezrobotni (od 12 do powyżej 24miesiący) | 270 | 270 | 266 | 199 | 163 | 126 | 124 | 91 | 116 | 86 |

| | | | | | | | | | | |
|---|-----|-----|-----|-----|-----|-----|----|----|----|----|
| Bez kwalifikacji zawodowych | 248 | 236 | 187 | 129 | 121 | 106 | 96 | 80 | 97 | 65 |
| Samotnie wychowujące co najmniej jedno dziecko do 18 roku życia | 81 | 76 | 63 | - | - | - | - | - | - | - |
| Samotnie wychowujące co najmniej jedno dziecko do 6 roku życia | - | - | - | 69 | 76 | 74 | 85 | 51 | 62 | 47 |
| Niepełnosprawni | 29 | 27 | 22 | 28 | 20 | 17 | 11 | 12 | 8 | 10 |

5.1.2 Przywrócenie rangi szkolnictwa zawodowego i technicznego

5.1.3 Ustawiczne kształcenie zawodowe w systemie pozaszkolnym

Prowadzono bezpłatne kursy zawodowe dla młodzieży i osób dorosłych z terenu powiatu bydgoskiego.

5.1.4 Udział pracodawców w kształceniu zawodowym

5.1.4.1 Współdziałanie pracodawców w tworzeniu programów nauczania i procesie kształcenia

5.1.5 Poradnictwo zawodowe

Zgodnie z obowiązującymi przepisami, szkoły podstawowe organizowały zajęcia z zakresu doradztwa zawodowego dla uczniów klas VII i VIII (minimum 20 godzin w dwuletnim okresie nauczania).

5.2 **MŁODZIEŻ BEZ ZAGROŻEŃ CYWILIZACYJNYCH**

5.2.1 Utworzenie i funkcjonowanie świetlic dla dzieci i młodzieży

Funkcjonują świetlice w szkołach i kluby dla dzieci:

- W szkołach prowadzonych przez gminę funkcjonują świetlice szkolne. W ramach zajęć w świetlicach realizowane są: zajęcia sportowe, plastyczne, taneczne, systematyczna pomoc w odrabianiu zadań domowych oraz przeprowadzanie ciekawych zajęć dydaktycznych i konkursów.
- W Bibliotece Publicznej w Filii dla Dzieci działa Klub Rodzinny. W ramach funkcjonowania klubu organizowano m.in. zajęcia plastyczne, spotkania Klubu Gier Planszowych i zajęcia ruchowe.
- W 2021 roku w budynku Miejsko-Gminnego Ośrodka Pomocy w Solcu Kujawskim utworzona została placówka wsparcia dziennego dla 15 dzieci z terenu gminy. Świetlica działa 5 dni w tygodniu od godziny 12 do 16. Celem działalności świetlicy środowiskowej jest wspieranie rodziny w procesie przygotowania dzieci i młodzieży

do samodzielnego życia, kształtowania właściwych postaw społecznych poprzez objęcie ich w czasie wolnym od zajęć szkolnych opieką oraz zajęciami edukacyjnymi i profilaktycznymi. W świetlicy opiekę i wsparcie zapewnia wychowawca i socjoterapeuta. Ponadto placówka współpracuje z wolontariuszami.

5.2.2 Wzbogacenie oferty Soleckiego Centrum Kultury

Patrz pkt 1.5.1, 1.5.2

5.2.3 Udział młodzieży w projektach pozaszkolnych

Patrz pkt 3.1.1, 3.8.2

W 2021 roku młodzież uczestniczyła w projektach pozaszkolnych:

- 8 wolontariuszy pomagało w odrabianiu zadań domowych dzieciom w świetlicy środowiskowej. Wspólnie z dziećmi grali w gry, uczestniczyli we wspólnych pogadankach oraz pomagali przy imprezach okolicznościowych organizowanych w świetlicy. Ponadto służyli pomocą podczas realizacji projektów realizowanych wraz ze Stowarzyszeniem Wspierania Rodzin działającym przy Miejsko-Gminnym Ośrodku Pomocy Społecznej w Solcu Kujawskim.
- Uczniowie szkół podstawowych prowadzonych przez gminę systematycznie biorą udział w projektach pozaszkolnych m.in.: Światowy Dzień Pluszowego Misia, Światowy Dzień Wody PAH, Ogólnopolski Dzień Głośnego Czytania, Międzynarodowy Dzień Kropki, Ogólnopolski Dzień Postaci z Bajek, projekt „Biologia bez barier”, Ogólnopolski program profilaktyki czerniaka), aktywnie działają w Szkolnym Klubie Wolontariatu (SP4) oraz „Ognisku misyjnym” (SP1).
- Szkoły uczestniczyły w różnego rodzaju programach i projektach dofinansowywanych ze środków zewnętrznych, m. in. Programie Powszechnej Nauki Pływania „*Umiem pływać*”, Programie „*Szkolny Klub Sportowy*”, przedsięwzięciu „*Poznaj Polskę*” – organizacja wycieczki do Poznania i Zamku w Kórniku dofinansowanej przez Ministerstwo Edukacji i Nauki (SP1), projekcie „*Zmieniam postawę ciała aktywnie, kiedy do sportu podchodzę pozytywnie*” – organizacja zajęć gimnastyki korekcyjnej dofinansowanych ze środków Funduszu Zajęć Sportowych przekazanych przez Ministerstwo Sportu i Turystyki (SP4).

5.2.4 Atrakcyjne miejsca kultury, wypoczynku, sportu i rekreacji

Patrz pkt 1.4.1, 1.4.3, 1.4.4, 1.5.1.1, 1.5.1.5, 1.5.2, 1.9.3, 3.5.1, 5.2.2

5.2.4.1 Wykorzystanie obiektu i terenu przy ul. Tadeusza Kościuszki 30

5.2.4.2 Zagospodarowanie terenów po nasycalni

5.2.4.3 Wykorzystanie terenów nadwiślańskich

5.2.4.4 Wykorzystanie terenów Puszczy Bydgoskiej

Nadleśnictwo Solec Kujawski wraz z podmiotami zewnętrznymi organizowało dla dzieci i młodzieży wycieczki do lasu w ramach edukacji leśnej. Dla mieszkańców organizowano rajdy PTTK, „Rowerowa Brzoza”. Ponadto na terenie Puszczy Bydgoskiej zorganizowano sadzenie lasu „1000 drzew na minutę” i akcję „Łączy nas las”.



5.2.5(*) Funkcjonowanie streetworkerów

W 2021 roku nie zrealizowano działań ze względu na stan epidemii w Polsce.

5.2.6 (*) Funkcjonowanie strony internetowej z ofertą dla młodzieży

Szkoły prowadzone przez gminę posiadają własne strony internetowe, które umożliwiają śledzenie na bieżąco funkcjonowania i pracy szkół. Znajdują się na nich informacje o szkole, aktualności, galerie zdjęć, dokumenty, regulaminy, informacje o konkursach i ciekawostki dla uczniów. Adresy stron:

Szkoła Podstawowa nr 1 – <http://78.9.184.218/domeny/soleckajedynka/web-2020/index.php>

Szkoła Podstawowa nr 4 – <http://sp4soleckujawski.edupage.org>

Szkoła Muzyczna I stopnia - www.psm.soleckujawski.pl

5.3 UROZMAICENIE FORMY OPIEKI NAD DZIEĆMI

5.3.1(*) Utworzenie żłobka

Patrz pkt 1.6.1

5.3.2 Zwiększenie miejsc w przedszkolach publicznych i niepublicznych

Patrz pkt 1.6.2

5.3.3 Utworzenie punktów opieki nad dziećmi do lat trzech

Patrz pkt 1.6.1

5.3.4 Program „Rodzina 3+”

Liczbę rodzin posiadających kartę dużej rodziny oraz ilość wydanych kart w poszczególnych latach ilustruje poniższa tabela:

| | 2015 | 2016 | 2017 | 2018 | 2019 | 2020 | 2021 |
|--|------|------|------|------|------|------|------|
| Liczba rodzin posiadających Kartę Dużej Rodziny ogółem | 129 | 150 | 168 | 178 | 357 | 407 | 457 |
| Liczba przyznanych Kart Dużej Rodziny w danym roku | 173 | 113 | 103 | 58 | 412 | 161 | 158 |

5.4 DOGODNE WARUNKI DO ZAMIESZKANIA I INWESTOWANIA

5.4.1 Przygotowanie atrakcyjnych terenów pod budownictwo mieszkaniowe jedno i wielorodzinne wraz z infrastrukturą

Przygotowanie terenów pod budownictwo odbywało się m.in. poprzez:

- W 2021 r. zostało zawartych 39 umów dzierżawy na grunty położone na terenie Gminy, w tym na terenie Parku Przemysłowego zawarto umowy na łączną powierzchnię 1,0668 ha.
- W związku z wejściem w życie ustawy przekształcającej prawo użytkowania wieczystego gruntów zabudowanych na cele mieszkaniowe, tzw. *Ustawy przekształceniowej*, wydanych zostało 9 zaświadczeń potwierdzających przekształcenie.
- Sprzedano 28 działek pod zabudowę jednorodzinną na łączną kwotę 4.889.421,90 zł. Sprzedaż gruntów pod zabudowę jednorodzinną dotyczyła głównie rejonu ulic Lipowa/Młyńska, tj. terenu, dla którego obowiązuje miejscowy plan zagospodarowania przestrzennego.
- Sprzedano 6 działek w trybie bezprzetargowym na polepszenie nieruchomości przyległej lub na rzecz dotychczasowego dzierżawcy na łączną kwotę 664.955,00 zł.
- Wszczęto 37 postępowań o podział nieruchomości, zgodnie z zapisami w miejscowym planie zagospodarowania dla działek, które zostały przeznaczone do zbycia w drodze przetargów.
- Burmistrz Solca Kujawskiego 4 decyzjami administracyjnymi ustaliła wysokość opłaty adiacenckiej, oraz 2 decyzjami wysokość opłaty z tytułu podziału nieruchomości.
- Sprzedano 30 lokali mieszkalnych na łączną kwotę 1.742.513,00 zł., w tym 3 lokale w trybie przetargowym, a 27 na rzecz dotychczasowych najemców.

Ponadto rozpatrzono 85 wniosków o nadanie numeru porządkowego dla nieruchomości.

5.4.2 Rozbudowa Parku Przemysłowego etap III

5.4.3^(*) Rozbudowa Inkubatora Przedsiębiorczości

5.4.4 Sprawna obsługa przedsiębiorców

Stowarzyszenie „*Europa Kujaw i Pomorza*” organizowało cykl spotkań/szkoleń dla przedsiębiorców w ramach Projektu *"Usytuowanie na poziomie samorządów lokalnych instrumentów wsparcia dla MŚP, działających w oparciu o model wielopoziomowego zarządzania regionem"* finansowany z Narodowego Centrum Badań i Rozwoju w ramach Programu Strategicznego. Podczas spotkań omawiano takie tematy jak:

- Współpraca międzysektorowa - zalety, korzyści i wyzwania dotyczące kooperacji.
- Przedsiębiorstwo społeczne, a Społeczny Przedsiębiorca - podobieństwa i różnice.
- Reintegracja społeczno - zawodowa w świetle aktualnych potrzeb rynku pracy i gospodarki.
- Subiektywny przegląd źródeł wsparcia, w tym źródeł finansowania w szczególności na przykładzie aktualnej oferty funkcjonujących Ośrodków Wsparcia Ekonomii Społecznej w woj. kujawsko-pomorskim.

5.4.5 Łądownisko na terenie Parku Przemysłowego

5.4.6 Turystyka lotnicza

Objaśnienie:

(*) – zadania zrealizowane , o których pisano w poprzednich informacjach