

UCHWAŁA NR XII/112/15
RADY MIEJSKIEJ W SOLCU KUJAWSKIM
Z DNIA 18 GRUDNIA 2015 ROKU

w sprawie przyjęcia Raportu z realizacji Programu Ochrony Środowiska dla Miasta i Gminy Solec Kujawski za lata 2012-2013

Na podstawie art. 18 ust. 2 pkt 15 ustawy z 8 marca 1990 r. o samorządzie gminnym (Dz. U. z 2015 r. poz. 1515) w związku z art. 18 ust. 2 ustawy z dnia 27 kwietnia 2001 r. - Prawo ochrony środowiska (Dz. U. z 2013 r. poz. 1232)¹

RADA MIEJSKA W SOLCU KUJAWSKIM
UCHWAŁA, CO NASTĘPUJE:

§ 1

Przyjmuje się Raport z realizacji Programu Ochrony Środowiska dla Miasta i Gminy Solec Kujawski za lata 2012-2013, stanowiący załącznik do niniejszej uchwały.

§ 2

Wykonanie uchwały powierza się Burmistrzowi Miasta i Gminy Solec Kujawski.

§ 3

Uchwała wchodzi w życie z dniem podjęcia.

Przewodniczący
Rady Miejskiej

mgr Mariusz Zamorowski

¹ Zmiany: Dz.U.2013.1238, M.P.2013.729, M.P.2013.821, Dz.U.2013.21, Dz.U.2013.888, Dz.U.2014.40, Dz.U.2014.47, Dz.U.2014.457, Dz.U.2014.1101, Dz.U.2014.1146, Dz.U.2014.822, M.P.2014.648, M.P.2014.790, Dz.U.2014.1322, Dz.U.2014.1662, Dz.U.2015.122, Dz.U.2015.151, Dz.U.2015.277, Dz.U.2015.478, Dz.U.2015.881, Dz.U.2015.1045, Dz.U.2015.1223, Dz.U.2015.774, Dz.U.2015.1434, Dz.U.2015.1593

UZASADNIENIE
DO UCHWAŁY XII/112/15
RADY MIEJSKIEJ W SOLCU KUJAWSKIM
Z DNIA 18 GRUDNIA 2015 ROKU



w sprawie przyjęcia Raportu z realizacji Programu Ochrony Środowiska dla Miasta i Gminy Solec Kujawski za lata 2012-2013

Stosownie do przepisów ustawy Prawo ochrony środowiska organy wykonawcze gmin są zobowiązane do sporządzenia gminnych programów ochrony środowiska i ich aktualizacji. Program Ochrony Środowiska dla Miasta i Gminy Solec Kujawski uchwalony został Uchwałą Nr XIX/131/2004 Rady Miejskiej w Solcu Kujawskim z dnia 24 września 2004 r., a aktualizacja Programu Ochrony Środowiska dla Miasta i Gminy Solec Kujawski na lata 2012-2015, z perspektywą na lata 2016-2019 uchwalona została Uchwałą Nr VIII/71/15 Rady Miejskiej w Solcu Kujawskim z dnia 28 sierpnia 2015 r.

Zgodnie z art. 18 ust. 2 w/w ustawy, organ wykonawczy gminy sporządza co dwa lata raport z wykonania Programu ochrony środowiska, który przedstawia radzie gminy.

Mając na względzie powyższe, podjęcie niniejszej uchwały jest uzasadnione.

Przewodniczący
Rady Miejskiej

mgr Mariusz Zamorowski

		Numer rejestru	15136
Temat:			
Raport z realizacji Programu Ochrony Środowiska dla Miasta i Gminy Solec Kujawski za lata 2012 - 2013			
			
Nazwa i adres zamawiającego	Urząd Miasta i Gminy Solec Kujawski ul. 23 Stycznia 7 86-050 Solec Kujawski		
Nazwa i adres jednostki autorskiej			
	Zakład Sozotechniki Sp. z o.o. ul. Bernardyńska 3 85-029 Bydgoszcz Tel. +48/52/3729161 Faks +48/52/3406285 www.sozo.com.pl		
Imię i nazwisko	Data	Podpis	
inż. Stanisław Kryszewski <small>Biegły Wojewody Kujawsko – Pomorskiego w zakresie ocen oddziaływania na środowisko nr 0030-kierownik zespołu</small>			
mgr inż. Waldemar Woźniak <small>Projektant z zakresu ochrony środowiska- odpady i hałas</small>			
BYDGOSZCZ LISTOPAD 2015 r.			



Spis treści

1.	WPROWADZENIE	3
1.1	PODSTAWA PRAWNA	3
1.2	PRZEDMIOT I ZAKRES OPRACOWANIA	3
1.3	MATERIAŁY WYKORZYSTANE DO OPRACOWANIA	4
2.	OGÓLNA CHARAKTERYSTYKA MIASTA I GMINY SOLEC KUJAWSKI	6
3.	STAN ŚRODOWISKA NA TERENIE MIASTA I GMINY SOLEC KUJAWSKI W OKRESIE SPRAWOZDAWCZYM (PROGRAM OCHRONY ŚRODOWISKA)	7
3.1	GEOMORFOLOGIA I MORFOLOGIA	7
3.2	GOSPODARKA WODNO - ŚCIEKOWA	8
3.2.1	<i>Wody powierzchniowe</i>	<i>8</i>
3.2.2	<i>Wody podziemne</i>	<i>8</i>
3.2.3	<i>Zużycie wody</i>	<i>9</i>
3.2.4	<i>Gospodarka ściekowa</i>	<i>10</i>
3.2.5	<i>Gospodarowanie i użytkowanie wodami powierzchniowymi</i>	<i>11</i>
3.3	PRZYRODA OŻYWIONA I KRAJOBRAZ (W TYM OCHRONA PRZYRODY)	11
3.3.1	<i>Parki krajobrazowe, parki narodowe, rezerваты przyrody, obszary chronionego krajobrazu</i>	<i>11</i>
3.3.2	<i>Obszary natura 2000</i>	<i>13</i>
3.3.3	<i>Korytarze ekologiczne</i>	<i>16</i>
3.3.4	<i>Użytki ekologiczne</i>	<i>20</i>
3.3.5	<i>Stanowiska dokumentacyjne</i>	<i>23</i>
3.3.6	<i>Zespoły przyrodniczo – krajobrazowe</i>	<i>23</i>
3.3.7	<i>Pomniki przyrody</i>	<i>24</i>
3.3.8	<i>Obiekty zabytkowe</i>	<i>25</i>
3.4	WARUNKI KLIMATYCZNE I STAN POWIETRZA ATMOSFERYCZNEGO	31
3.5	HAŁAS	34
3.6	POLA ELEKTROMAGNETYCZNE	35
3.7	AWARIE PRZEMYSŁOWE	35
4.	OMÓWIENIE STANU REALIZACJI PRZYJĘTYCH W PROGRAMIE CELÓW I DZIAŁAŃ EKOLOGICZNYCH W MIEŚCIE I GMINIE SOLEC KUJAWSKI	36
4.1	EDUKACJA EKOLOGICZNA	36
4.2	PLANOWANIE PRZESTRZENNE	37
4.3	OCHRONA PRZYRODY I KRAJOBRAZU	38
4.4	OCHRONA I ZRÓWNOWAŻONY ROZWÓJ LASÓW	38
4.5	OCHRONA POWIERZCHNI ZIEMI I GLEB	39
4.6	OCHRONA ZASOBÓW KOPALIN	39
4.7	MATERIAŁOCHŁONNOŚĆ, WODOCHŁONNOŚĆ, ENERGOCHŁONNOŚĆ I ODPADOWOŚĆ	40
4.8	KSZTAŁTOWANIE ZASOBÓW WODNYCH ORAZ OCHRONA PRZED POWODZIĄ I SKUTKAMI SUSZY	40
4.9	WYKORZYSTANIE ENERGII ZE ŹRÓDEŁ ODNAWIALNYCH	40
4.10	POPRAWA JAKOŚCI WÓD	41
4.11	POPRAWA JAKOŚCI POWIETRZA ATMOSFERYCZNEGO	42
4.12	POPRAWA KLIMATU AKUSTYCZNEGO	42
4.13	OCHRONA PRZED POLAMI ELEKTROMAGNETYCZNYMI	42
4.14	OCHRONA PRZED POWAŻNYMI AWARIAMI	42
4.15	STAN PROWADZONEJ GOSPODARKI ODPADAMI W MIEŚCIE I GMINIE SOLEC KUJAWSKI W OKRESIE SPRAWOZDAWCZYM	43



4.16	PODSUMOWANIE.....	46
------	-------------------	----

Załączniki

1. Szczegółowe cele i działania oraz stopień i koszty realizacji zadań wynikających z programu ochrony środowiska na terenie gminy Solec Kujawski



1. Wprowadzenie

1.1 Podstawa prawna

Ustawa z dnia 27 kwietnia 2001 roku Prawo ochrony środowiska (tekst jednolity Dz.U. z 2015 poz. 1593 z późn. zm.) w artykułach 17 i 18 nakłada na Gminę, jako realizację polityki ekologicznej państwa, obowiązek sporządzenia programu ochrony środowiska, który jest uchwalany przez Radę Gminy. Sporządza się go, podobnie jak politykę ekologiczną państwa, na 4 lata. Określa on cele ekologiczne, priorytety, harmonogram działań proekologicznych, oraz źródła finansowania niezbędne do osiągnięcia postawionych celów. Zgodnie z art. 18 ust. 2 ustawy Prawo ochrony środowiska, organ wykonawczy gminy sporządza co 2 lata kalendarzowe raporty z wykonania programu ochrony środowiska, które przedstawia się Radzie Gminy.

Niniejszy „Raport” dotyczy działań określonych w „Programie Ochrony Środowiska dla Miasta i Gminy Solec Kujawski na lata 2012 - 2015 z perspektywą na lata 2016 – 2019” i obejmuje lata 2012 – 2013.

1.2 Przedmiot i zakres opracowania

„Aktualizacja programu Ochrony Środowiska dla Miasta i Gminy Solec Kujawski na lata 2012 - 2015 z perspektywą na lata 2016 – 2019” to kolejne uaktualnienie programu przyjętego Uchwałą Nr XIX/131/04 Rady Miejskiej w Solcu Kujawskim z dnia 24 września 2004 r. Wymieniony Program został skorelowany z Programem Ochrony Środowiska powiatu bydgoskiego (aktualizacja na lata 2012 - 2015 z perspektywą na lata 2016 - 2019) oraz wykorzystuje cele i działania ujęte w „Polityce ekologicznej państwa na lata 2009 - 2012 z perspektywą do roku 2016”. Działania określone w aktualnym Programie uwzględniają wykonane dotychczas działania oraz aktualne potrzeby działań w mieście i gminie Solec Kujawski.

Ustawa Prawo ochrony środowiska nie określa wymagań dotyczących formy i struktury raportu z realizacji gminnego programu ochrony środowiska.

Przyjęto, że raport z realizacji „Programu Ochrony Środowiska dla Miasta i Gminy Solec Kujawski aktualizacja na lata 2012 - 2015 z perspektywą na lata 2016 – 2019” („Program ...”) powinien zawierać przede wszystkim opis stanu istniejącego w gminie oraz stopień realizacji zadań wynikających z programu ochrony środowiska.

W „Programie ...” sformułowano następujące cele nadrzędne:

- Edukacja ekologiczna – stałe podnoszenie świadomości ekologicznej społeczeństwa i zapewnienie jej szerokiego dostępu do informacji o środowisku i jego ochronie,
- Planowanie przestrzenne – zachowanie równowagi przyrodniczej w procesie organizacji przestrzeni gminy dla potrzeb społeczności i prognozowania rozwoju gospodarczego - integracja problematyki środowiskowej i planowania przestrzennego wraz z konieczną odbudową struktur instytucjonalnych,
- Ochrona przyrody i krajobrazu – zachowanie dla przyszłych pokoleń terenów o wyróżniających się w skali regionu walorach przyrodniczych, krajobrazowych i kulturowych, zahamowanie strat różnorodności biologicznej na poziomie wewnątrzgatunkowym (genetycznym), gatunkowym i ponadgatunkowym (ekosystemów i krajobrazu),
- Ochrona i zrównoważony rozwój lasów – kształtowanie właściwej struktury przestrzennej, gatunkowej i wiekowej lasów, wykorzystanie gospodarcze zasobów leśnych z zapewnieniem zachowania trwałości lasów oraz ich potencjału biologicznego, produkcyjnego i regeneracyjnego,
- Ochrona powierzchni ziemi i gleb – ochrona zasobów glebowych przed degradacją i nieracjonalnym użytkowaniem, wzrost powierzchni terenów zrehabilitowanych, prawidłowe zagospodarowanie terenów osuwiskowych i zagrożonych ruchami masowymi ziemi w ramach zarządzania gospodarką przestrzenną,
- Ochrona zasobów kopalni – ochrona zasobów złóż poprzez ich racjonalną eksploatację i minimalizowanie degradacji środowiska,
- materiałochłonność, wodochłonność, energochłonność i odpadowość – wzrost efektywności wykorzystania zasobów wodnych i surowcowych na cele gospodarcze, zwiększenie efektywności energetycznej gospodarki



- (zaoszczędzenie 9% energii finalnej do 2017 roku), zapobieganie oraz ograniczanie powstawania odpadów u źródła ilości a także zmniejszenie ich negatywnego oddziaływania na środowisko,
- Kształtowanie zasobów wodnych oraz ochrona przed powodzią i skutkami suszy – trwałe i zrównoważony rozwój w gospodarowaniu zasobami wodnymi i skuteczna ochrona przed powodzią i suszą, zmiana systemu finansowania gospodarki wodnej (samofinansowanie gospodarki wodnej), efektywna ochrona przed powodzią i suszą,
 - Wykorzystanie energii ze źródeł odnawialnych – zwiększenie produkcji energii pochodzącej z odnawialnych źródeł energii (OZE) zgodnie z krajową polityką energetyczną kraju, dalsze zwiększanie udziału biopaliw w odniesieniu do paliw używanych w transporcie,
 - Poprawa jakości wody - Budowa oczyszczalni przyzgodowych w obszarach o rozproszonej zabudowie, gdzie budowa sieci kanalizacyjnych nie ma ekonomicznego uzasadnienia, sukcesywna modernizacja istniejącej i realizacja nowej sieci kanalizacji sanitarnej, sukcesywna modernizacja istniejącej i budowa nowej sieci kanalizacji deszczowej wraz z urządzeniami podczyszczającymi, aktualizacja dostępnych zasobów pitnych wód podziemnych wraz z budową, przebudową, rozbudową oraz monitoringiem komunalnych ujęć wód, ochrona przeciwpowodziowa (wały, regulacja wód), budowa zbiorników wodnych, melioracje szczegółowe, realizacja programu małej retencji, budowa, modernizacja i rozbudowa, oczyszczalni ścieków w miejscowościach o równoważnej liczbie mieszkańców poniżej 2000 kierunku spełnienia wymagań obowiązującego prawa i dyrektyw UE, zagospodarowanie osadów ściekowych,
 - Poprawa jakości powietrza atmosferycznego – spełnienie wymagań prawnych i standardów emisyjnych w zakresie jakości powietrza, spełnienie standardów emisyjnych z instalacji, zapobiegania niszczeniu warstwy ozonowej, redukcji emisji gazów cieplarnianych zgodnie z ustaleniami zewnętrznymi, kontynuacja działań, spełnianie wymagań „Programu ochrony powietrza dla strefy kujawsko-pomorskiej ze względu na przekroczenia poziomów dopuszczalnych dla pyłu PM10 i benzenu oraz docelowych dla arsenu i ozonu”,
 - Poprawa jakości klimatu akustycznego - zmniejszenie zagrożenia mieszkańców gminy ponadnormatywnym hałasem, zwłaszcza emitowanym przez środki transportu, ochrona przed polami elektromagnetycznymi,
 - Ochrona przed polami elektromagnetycznymi - ochrona mieszkańców gminy przed ponadnormatywnym oddziaływaniem pól elektromagnetycznych, dążenie do utrzymania poziomów pól elektromagnetycznych środowisku dla terenów przeznaczonych pod zabudowę mieszkaniową i dla terenów dostępnych dla ludności poniżej poziomów dopuszczalnych,
 - Ochrona przed poważnymi awariami - ograniczenie skutków poważnych awarii w odniesieniu do ludzi oraz środowiska, zmniejszanie ryzyka wystąpienia poważnych awarii przemysłowych poprzez nadzór nad wszystkimi instalacjami będącymi potencjalnymi źródłami takich awarii, dążenie do zminimalizowania ryzyka wystąpienia poważnej awarii w tym awarii będącej następstwem transportu substancji niebezpiecznych, dążenie do zminimalizowania ryzyka wystąpienia poważnej awarii przemysłowej poprzez pełną identyfikację zakładów o dużym ryzyku i zakładów o podwyższonym ryzyku wystąpienia poważnej awarii,
 - Gospodarka odpadami - aktualizacja gminnego programu ochrony środowiska, w tym części dotyczącej gospodarki odpadami, wdrażanie zapisów ustawy z dnia 1 lipca 2011 r. o zmianie ustawy o utrzymaniu czystości i porządku w gminach oraz niektórych innych ustaw (Dz. U. 2011 nr 152 poz. 897 z późn. zmianami), tworzenie systemów gospodarki odpadami komunalnymi obejmujących działania w zakresie zapobiegania powstawaniu odpadów, selektywnego zbierania odpadów (w tym odpadów ulegających biodegradacji, odpadów opakowaniowych, budowlanych, niebezpiecznych i innych), przetwarzania odpadów w celu przygotowania do odzysku lub unieszkodliwiania, postępowanie z odpadami zgodnie z hierarchią z art. 17 Ustawy o odpadach edukacja ekologiczna w zakresie gospodarki odpadami.

Szczegółowe cele i działania oraz stopień realizacji zadań wynikających z programu ochrony środowiska na terenie gminy Solec Kujawski znajdują się w Załączniku nr 1.

1.3 Materiały wykorzystane do opracowania

Przy opracowaniu Raportu zostały wykorzystane dane statystyczne i dane o stanie środowiska, które są materiałami ogólnodostępnymi i łatwymi do weryfikacji oraz materiały i dane przekazane przez miasto i gminę Solec Kujawski.

Dane zawarte w niniejszym dokumencie pochodzą między innymi z:

- materiałów przekazanych przez Urząd Miasta i Gminy,





- materiałów przekazanych przez Starostwo Powiatowe w Bydgoszczy,
- danych i informacji pochodzących z Wojewódzkiego Inspektoratu Ochrony Środowiska w Bydgoszczy,
- danych opublikowanych przez GDOŚ oraz GUS.



2. Ogólna charakterystyka Miasta i Gminy Solec Kujawski

Gmina Solec Kujawski jest gminą miejsko-wiejską usytuowaną w województwie kujawsko-pomorskim, w powiecie bydgoskim. Gmina zajmuje powierzchnię 175,35 km², którą zamieszkuje ponad 16 tys. mieszkańców. Siedzibą gminy jest miasto Solec Kujawski położone na lewym brzegu Wisły, w odległości 20 km od Bydgoszczy i 35 km od Torunia. Tereny na południe miasta porasta jeden z największych kompleksów leśnych - Puszcza Bydgoska. Użytki rolne stanowią 16% powierzchni gminy, a użytki leśne 74%. Gmina stanowi 12,57% powierzchni powiatu. W skład gminy Solec Kujawski wchodzi cztery sołectwa: Otorowo-Makowiska, Chrośna, Kujawska, Przyłubie. Gmina Solec Kujawski liczy 14 miejscowości, w tym miasto Solec Kujawski. Gmina graniczy z gminami: Bydgoszcz, Nowa Wieś Wielka, Rojewo, Wielka Nieszawka, Zławieś Wielka.

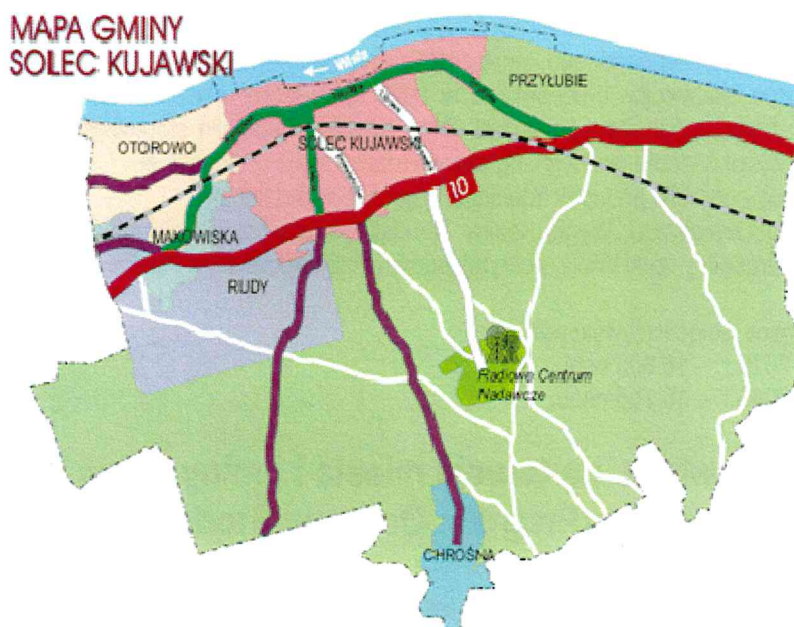

Źródło www.bip.soleckujawski.pl

Rysunek nr 2.-1 Granice gminy Solec Kujawski.

Gmina Solec Kujawski to gmina przemysłowo-rolnicza. Powierzchnia użytków rolnych obejmuje 2707 ha, z czego 1589 ha to grunty orne. Według powszechnego spisu rolnego w 2002 r. liczba gospodarstw rolnych wynosiła 357, z czego 355 stanowiły gospodarstwa indywidualne. Wśród gospodarstw rolnych największą liczbę stanowiły gospodarstwa o powierzchni do 1 ha łącznie.

Liczba podmiotów gospodarczych na koniec 2012 r. na terenie miasta i gminy Solec Kujawski to 1559 podmiotów, natomiast na koniec 2013 r. to 1614.

Na obszarze miasta i gminy funkcjonuje, co najmniej 30 firm mających podstawowe znaczenie dla miejscowego rynku pracy. Do najważniejszych przedsiębiorstw zalicza się:

- Solbet - największy producent betonu komórkowego w Polsce,
- Solbus - produkcja, sprzedaż i serwis nowoczesnych autobusów średniej pojemności marki Solbus, produkcja minibusów we współpracy z firmą Busmarket,
- KMW Engineering - produkcja, sprzedaż, montaż i serwis urządzeń i systemów wentylacyjnych oraz klimatyzacyjnych,
- Drobex - wytwarzanie mięsa drobiowego i jego przetworów, drobiowych wyrobów wędliniarskich, sprzedaż na rynku krajowym,
- Pasaco - produkcja i przetwarzanie papieru (papier powlekany i samokopiujący, rolki kasowe, składanki komputerowe (do drukarek igłowych), papier do drukarek atramentowych oraz etykiety samoprzylepne,



- Klimat Solec - kompleksowa obsługa w zakresie projektu, dostaw, montażu i serwisu produkowanych przez tę firmę systemów wentylacyjnych,
- Autos - jeden z największych dystrybutorów części zamiennych do pojazdów ciężarowych w Polsce, usługi naprawcze, sprzedaż samochodów ciężarowych,
- Granit – kamieniarstwo, jedna z największych firm kamieniarskich w Polsce,
- Alco - produkcja i montaż schodów drewnianych, usługi stolarskie.

Odwiedzając gminę Solec Kujawski warto zobaczyć:

- kościół Parafii pw. Najświętszego Serca Pana Jezusa, wybudowany w 1847 roku, posiadający piękne witraże,
- kościół Parafii pw. Świętego Stanisława Biskupa i Męczennika wybudowany w latach 1911 - 1912, posiadający stylowe nawy, prezbiterium i piękne ołtarze wykonane w stylu barokowym oraz ołtarz główny zbudowany w stylu manierystycznym o bogatej dekoracji,
- kamienicę przy ul. 23 stycznia 13, w której aktualnie mieści się Zespół Szkół Zawodowych. Wybudowana została w latach 1891 - 1903 w stylu neoklasycyzmu,
- salę o ponad stoletniej tradycji Ochotniczej Straży Pożarnej, mieszczącą się przy ulicy 29 listopada,
- fragmenty Osadnictwa Olenderskiego, które znajdują się na terenie wsi Otorowo i Przyłubie,
- Radiowe Centrum Nadawcze, uruchomione w 1999 roku, które umożliwia słyszalność I programu Polskiego Radia w całym kraju i poza jego granicami. Dwa maszty - nadajniki stanowiące element naszego krajobrazu są przykładem wykorzystania przez gminę szansy rozwojowej i promocyjnej,
- przepiękne topole - pomniki przyrody zdobiące krajobraz nadwiślański,
- teren chronionego krajobrazu „Wydm Kotliny Toruńsko – Bydgoskiej”, chronione terasy w większości położone są w granicach pradolinny rzeki Wisły, pokrytej jednym z największych w Polsce pól wydmowych śródlądowych.

Ludność miasta i gminy Solec Kujawski wynosiła:

- na koniec 2012 r. – 16 805 osób,
- na koniec 2013 r. – 16 755 osób,

3. Stan środowiska na terenie miasta i gminy Solec Kujawski w okresie sprawozdawczym (Program Ochrony Środowiska)

3.1 Geomorfologia i morfologia

Zróznicowanie krajobrazu gminy związane jest z procesami erozji i akumulacji fluwioglacjalnej rzecznej oraz procesami eolicznymi. Najmłodsze geologicznie są niskie terasy zalewowe i położone w korycie Wisły na wysokości 32-34 m n.p.m. Występują zarówno na wschód jak i na zachód od Solca Kujawskiego (Otorowo, Przyłubie). Zbudowane są z mułków, piasków pylastych i drobnoziarnistych o miąższości 2-4 m, zalegających na piaskach różnoziarnistych rzecznych i wodnolodowcowych (10-15 m). Terasa zalewowa ma szerokość do 0,7– 0,8 km. Terasy nadzalewowe położone są na wysokości 36 – 48 m n.p.m. Mają one charakter erozyjny. Największą powierzchnię zajmuje terasa erozyjna o wysokości 70-72 m n.p.m. Powszechnym typem krajobrazu na wszystkich poziomach terasowych (poza terasą zalewową) jest krajobraz eoliczny. Na niższych terasach formy eoliczne są niewielkiej wysokości (2- 4 m n.p.m.), występują sporadycznie. Klasyczne wydmy śródlądowe występują w południowej części gminy, na poziomie terasy pradolińskiej 72-79 m n.p.m. Są to wydmy paraboliczne, wały i pagórki wydmowe o wysokości względnej do 30 m, przeciętnie 10-15 m. Najwyższe pagórki osiągają 100-101 m n.p.m. (Szwedzka Góra).

Niewielkie fragmenty terenu gminy należą do krajobrazu morenowego, który zachował się w postaci wysp erozyjnych w okolicach Wypalenisk oraz Chrośny.

Według prowadzonych w ostatnich latach rozpoznaw geologicznych wynika, że w obrębie teras, głównie niższych poziomów występują obniżenia morfologiczne, w których dominują torfy oraz namuły organiczno – mineralne.

Geneza krajobrazu zdecydowała o charakterze użytkowania. Terasa nadzalewowa oraz niższe poziomy terasowe użytkowane są rolniczo. W ich obrębie zlokalizowana jest zabudowa Solca Kujawskiego oraz rozproszona zabudowa



wiejska. Wyższe zwydmione terasy pradolinne są zalesione. Jedynie w obrębie erozyjnych wysp glacialnych oraz w rejonie Kabatu występują grunty rolne i zabudowa Wypalenisk oraz Chrośny.

Baza **surowców użytecznych** na terenie gminy Solec Kujawski jest dość uboga.

Na terenie gminy bogactwem naturalnym jest kruszywo zaliczane do kopalin pospolitych – torf. Przykładowe dane dotyczące udokumentowanych złóż kopalin pospolitych przedstawiają się następująco:

- CHROŚNA I – powierzchnia złoża 1,38 ha - złożo kopaliny pospolitej - torfu – mszarno-turzycowe obejmujące część działki nr ew. 53/14 eksploatuje firma Roboty Ziemne, Budowlane i Drogowe z Własnym Transportem Tadeusz Szczepański, Solec Kujawski ul. Nadborna 6 na podstawie koncesji nr 2/2001,
- CHROŚNA II – powierzchnia złoża 18,8 ha, dz. nr 53/14,53/15, 53/16 i 53/18, obręb ew. Przyłubie,
- złożo kopaliny pospolitej – torfu „OTOROWO I”, obejmujące część działki nr ew. 250/4 eksploatuje firma ALBUD Lech Aleksandrowicz, Poznań ul. Słowackiego 31/33 m. 21, na podstawie koncesji nr 23/W/10. Powierzchnia złoża wynosi 1,99 ha,
- złoża kruszywa naturalnego – piasek w miejscowości Makowiska: „Makowiska II” (działki nr ew. 112, 113, 114) eksploatowała firma RECCON S.A. Białe Błota, ul. Betonowa 1 (koncesja nr 93/98 na eksploatację złoża wygasła) i „Makowiska III” (działka nr ew. 111) eksploatował Zakład Gospodarki Komunalnej Spółka z o.o. w Solcu Kujawskim, ul. Targowa (koncesja nr 116W/99- wygasła).

Zgodnie z uchwałą nr VI/106/11 Sejmiku Województwa Kujawsko-Pomorskiego z dnia 21 marca 2011 r. w sprawie obszarów chronionego krajobrazu (Dz. Urz. Woj. Kuj.-Pom. Nr 99, poz. 793) istnieje zakaz eksploatacji do celów gospodarczych skał, w tym torfu. W związku z powyższym jednym z zadań określonych w aktualizacji POŚ jest wprowadzenie zakazu eksploatacji torfu na obszarze chronionego krajobrazu.

3.2 Gospodarka wodno - ściekowa

3.2.1 Wody powierzchniowe

Pomimo, iż gmina położona jest nad Wisłą, to jednak wykorzystanie jej wód dla potrzeb gospodarczych, a także rekreacyjnych z punktu widzenia potrzeb gminy jest ograniczone, gdyż są to wody pozaklasowe.

Według danych WIOŚ z 2011 r. rzeka Wisła nie podlega monitoringowi na odcinku zlokalizowanym na terenie gminy Solec Kujawski.

Na terenie Gminy Solec Kujawski występują ponadto Dopływ z Solca Kujawskiego, Dopływ z Przyłubia oraz Kanał Chrośniański, Kanał „Przyłubie”, należy także wspomnieć o bogatym systemie rowów melioracyjnych, np. Struga Solecka, zwłaszcza w miejscowości Otorowo, Makowiska i Chrośna, a także o występowaniu licznych stawów rybnych. Kanał Chrośniański jest ciekim III rzędu (lewostronny dopływ Zielonej Strugi – ciekii II rzędu wpływającego do Wisły) o długości 10,7 km. Kanał Przyłubie ma długość 5,5 km i odprowadza wody do Wisły.

Wody powierzchniowe stojące (jeziora), które podlegają monitoringowi WIOŚ na terenie gminy Solec Kujawski nie występują.

3.2.2 Wody podziemne

Gmina Solec Kujawski zasobna jest w wysokiej jakości wody podziemne.

Zachodnia część terenu gminy (ok. 15% obszaru całej gminy) znajduje się w obrębie Głównego Zbiornika Wód Podziemnych Nr 138 - Pradolina Toruń – Eberswalde (Notec), Qp (wody czwartorzędowe, zbiornik pradolinny). GZWP Nr 138 został przyporządkowany w podregionie bydgoskim do dorzecza Odry pod poz. 14 i obejmuje wody czwartorzędowe wymagające najwyższej ochrony (ONO). Ogólna powierzchnia wynosi 2100 km², średnia głębokość ujęcia 30 m, a szacunkowe zasoby dyspozycyjne wynoszą 400 tys. m³ na dobę. Północno-wschodnia część gminy (w rejonie wsi Przyłubie) znajduje się w obszarze czwartorzędowego zbiornika wód podziemnych nr 141 – „Zbiornik Dolnej Wisły”. Średnia głębokość ujęć w jego granicach wynosi 40 m p.p.t. Zasoby tego zbiornika szacuje się na 84 tys. m³/d. Zbiornik znajduje się w granicach najwyższej ochrony (ONO).

Głównymi zagrożeniami dla jakości wód podziemnych są:



- zanieczyszczenia obszarowe, których głównym źródłem jest rolnictwo (stosowanie gnojowicy, nawozów sztucznych, środków ochrony roślin),
- tradycyjne metody pozbywania się ścieków (rozsączkowanie nie oczyszczonych ścieków w gruncie lub świadome zakładanie nieuszczelnionych szamb),
- składowiska odpadów,
- działalność gospodarcza (stacje paliw, magazyny środków chemicznych),
- awarie przemysłowe.

Do ważniejszych problemów w zakresie zagrożeń wód podziemnych należy zaliczyć zagrożenia, jakie wyniknęły wskutek wieloletniej eksploatacji Przedsiębiorstwa Państwowego Nasycalnia Podkładów Kolejowych w Solcu Kujawskim. Aktualnie na terenie dawnego zakładu prowadzone są prace rekultywacyjne.

W celu sprawdzenia jakości wód podziemnych w 2009 r. przeprowadzono badania z 4 piezometrów usytuowanych na terenie nieczynnego składowiska odpadów w Solcu Kujawskim przy ul. Toruńskiej 97. Badania wykazały, że jedynym przekroczeniem jest stężenie ołowiu w piezometrze P1 – na dopływie wód do składowiska o wartościach właściwych dla V klasy jakości wód. Wynika to prawdopodobnie z istnienia drogi asfaltowej o dużym natężeniu ruchu w pobliżu składowiska. W październiku 2010 r. piezometry zostały skradzione.

3.2.3 Zużycie wody

Głównym źródłem wody pitnej dla Miasta i Gminy jest ujęcie wody zlokalizowane we wsi Przyłubie o maksymalnej wydajności 430 m³/h.

Na ujęciu tym eksploatowane są cztery studnie o łącznej wydajności 167 m³/h. Woda z poszczególnych studni pompowana jest bezpośrednio do zbiorników retencyjnych szt. 2 o pojemności 1000 m³ każdy, skąd grawitacyjnie sypływa do odbiorców. Z uwagi na dobre parametry fizyko-chemiczne nie jest konieczne uzdatnianie wody.

Drugie ujęcie wody zlokalizowane jest we wsi Chrośna. Na ujęciu tym wybudowano 1 studnię głębinową o głębokości 54 m oraz stację uzdatniania z hydrofornią. Z uwagi na przekroczenie dopuszczalnych norm szczególnie żelaza i manganu, woda z tego ujęcia jest uzdatniania poprzez odżelazianie i napowietrzanie następnie poprzez hydrofornie włączana jest do sieci rozpraszającej.

Miasto Solc Kujawski, wsie Otorowo-Makowiska i Przyłubie zasilane są z ujęcia wody w Przyłubiu. Woda podawana jest bez uzdatniania. Maksymalna wydajność wg pozwolenia wodno-prawnego wynosi 4620 m³/dobę, tj. 1686300 m³/rok.

Wieś Chrośna posiada własne ujęcie ze stacją uzdatniania o wydajności maksymalnej wg pozwolenia wodnoprawnego 72 m³/dobę] tj. 26280 m³/rok.

Na terenie gminy Solc Kujawski najwięcej wody przeznacza się na rolnictwo i leśnictwo na terenach wiejskich. Na terenie miasta najwięcej wody zużywają zakłady przemysłowe.

Długość sieci wodociągowej rozdzielczej, wg danych na 2012 r., na terenie gminy wynosi 82,7 km. Na terenie miasta i gminy Solc Kujawski do sieci wodociągowej podłączonych jest około 1700 gospodarstw domowych. Wg danych GUS z 2012 r. z sieci wodociągowej korzysta około 14500 osób.

Na terenie gminy eksploatowane są następujące ujęcia wód podziemnych:

- ujęcie miejskie w Przyłubiu (studnia nr 3,4,6,7) – użytkownik ujęcia Gmina Solc Kujawski,
- ujęcie wiejskie w Chrośna (studnia nr 1) – użytkownik ujęcia Gmina Solc Kujawski,
- studnia nr 1, 2 – użytkownik ujęcia Składowisko odpadów komunalnych Żółwin – Wypaleniska,
- studnia nr 3, 4 – użytkownik ujęcia Pracowniczy Ogród Działkowy „Bratek” w Solcu Kujawskim,
- studnia nr 1 – użytkownik ujęcia Nadleśnictwo Solc Kujawski – Osada Rudy,
- studnia nr 1 – użytkownik ujęcia Osada Chrośna,
- studnia nr 1, 2, 3 – użytkownik ujęcia „Solbet” Sp. z o.o. w Solcu Kujawskim,
- studnia nr 2, 5, 6 – użytkownik ujęcia Zakłady Naprawy Samochodów „Solbus” Sp. z o.o.,
- studnia nr 5, 6, 7 – użytkownik ujęcia Przedsiębiorstwo Drobiarskie „Drobex” w Solcu Kujawskim,
- studnia nr 1, 2 – użytkownik ujęcia Ośrodek Zarybieniowy Polskiego Związku Wędkarskiego Otorowo,
- studnia nr 1 – użytkownik ujęcia Zlewnia Mleka Otorowo,



- studnia nr 1a – użytkownik ujęcia Budynek Mieszkalny PKP,
- studnia nr 1 i 2 – użytkownik ujęcia Przedsiębiorstwo Drobiarskie „AGRO-Drobex” Makowiska,
- studnia nr 1 – użytkownik ujęcia Piekarnia „Społem” w Solcu Kujawskim,
- studnia nr 5 – użytkownik ujęcia Zakład Gospodarki Komunalnej w Solcu Kujawskim,
- ujęcie komunalne w m. Rudy,
- ujęcie STATOIL na dz. nr 1077/8 w Solcu Kujawskim,
- ujęcie Shell na dz. nr 102/2 w Makowiskach,
- ujęcie Leśniczówki Łażyn na dz. nr 17255 obr. Wypaleniska,
- ujęcie ZGK Sp. z o. o. na działce nr 17231/18 w Wypaleniskach, ujęcie Kujawskich Zakładów naprawy Samochodów na dz. nr 256/2 w Solcu Kujawskim,
- ujęcie ROD ZGODA w Solcu Kujawskim,
- ujęcie Nadleśnictwa Cierpiszewo na dz. nr 88LPB w Przytubiu.

Ponadto na terenie Gminy występują ujęcia wód powierzchniowych – eksploatowanych na podstawie decyzji udzielonych dla PZW w Bydgoszczy oraz nadleśnictw Solec Kujawski i Cierpiszewo.

3.2.4 Gospodarka ściekowa

W celu wyeliminowania zanieczyszczania wód powierzchniowych ściekami, konsekwentnie realizowany jest „Program gospodarki wodno – ściekowej na terenie miasta i gminy Solec Kujawski”.

Gmina posiada dobrze rozwiniętą sieć kanalizacyjną (95% skanalizowanych terenów), co pozwala na prowadzenie prawidłowej gospodarki ściekami. Skanalizowana jest również większość terenów przeznaczonych pod działalność gospodarczą. Do kanalizacji sanitarnej podłączone jest miasto Solec Kujawski oraz wsie Otorowo i Makowiska.

Długość sieci kanalizacyjnej w gminie (stan na 2011 r.) wynosi:

- kanalizacja ścieków bytowych:
Solec Kujawski – 49,0 km,
Otorowo – Makowiska – 9,7 km,
- kanalizacja ogólnospławna:
Solec Kujawski 1,9 km,
- kanalizacja rozdzielcza:
Solec Kujawski – 43,1 km,
Otorowo - Makowiska – 9,7 km.

Według danych na 2011 r. do kanalizacji podłączonych jest łącznie około 1800 gospodarstw domowych i korzysta z niej około 15500 mieszkańców, a do kanalizacji odprowadzanych jest około 790000 m³ ścieków.

W ramach nadzorowania prawidłowej gospodarki ściekowej na terenach nieskanalizowanych prowadzona jest ewidencja i kontrola zbiorników bezodpływowych, m.in. częstotliwość wywozu nieczystości z szamb, zgodnie z ustawą o utrzymaniu czystości i porządku w gminach. Dla każdego zbiornika założona jest karta informacyjna. Na terenie gminy jest 329 szamb i 41 przydomowych oczyszczalni ścieków (stan na 2012 r.). Do właścicieli nieruchomości położonych na terenach skanalizowanych wysyłane są pisma przypominające o obowiązku podłączenia nieruchomości do istniejącej sieci kanalizacyjnej.

W ramach eliminowania źródeł zanieczyszczeń prowadzona jest kontrola zbiorników bezodpływowych, polegająca na częstotliwości wywozu nieczystości z szamb. Przeprowadzone kontrole wykazały, że w większości szamba są szczelne, a częstotliwość wywozu nie powoduje ich przepełniania. W trakcie kontroli pouczano o właściwym zabezpieczeniu, zachowaniu odległości oraz opróżnianiu zbiorników z nieczystości ciekłych z częstotliwością gwarantującą zabezpieczenie ich przed przepełnieniem.

Ścieki z Miasta i Gminy Solec Kujawski w całości przesyłane są na oczyszczalnię „Kapuściska” w Bydgoszczy. Miasto i Gmina Solec Kujawski jest jednym z udziałowców Spółki Wodnej „Kapuściska” w Bydgoszczy.

Do roku 2013 zaplanowano wybudowanie przydomowych oczyszczalni ścieków na terenach wiejskich (Chrośna, Przytubie, Rudy, Wypaleniska).



3.2.5 Gospodarowanie i użytkowanie wodami powierzchniowymi

Wody powierzchniowe gminy Solec Kujawski są wykorzystywane do:

- podlewania ogrodów działkowych,
- do celów ochrony przeciwpowodziowej – tereny zagrożone w gminie Solec Kujawski położone są po lewej stronie rzeki Wisły pomiędzy 752 a 768 km, tj. na długości 16 km. Występują tu tereny chronione wałem przeciwpowodziowym i tereny niechronione. Tereny nie obwałowane zalegają na terenach zalewowych pradoliny rzeki Wisły i są zalewane przy wystąpieniu wód wielkich. Wyróżnia się dwa kompleksy terenów nie obwałowanych: Kompleks I „Przyłubie”, Kompleks II „Solec Kujawski”.

Jedno z głównych źródeł zanieczyszczeń wód powierzchniowych stanowią przede wszystkim ścieki opadowe z terenów przemysłowych, miejskich oraz ciągów komunikacyjnych. Systemem kanałów deszczowych zbiera wody opadowe z około 67 ha utwardzonych ciągów komunikacyjnych oraz terenów przyległych miejskich i przemysłowych. Zebrane ścieki opadowe są podczyszczane i poprzez istniejące rowy odprowadzane do Wisły.

Według danych za 2011 i 2012 rok na terenie gminy znajduje się:

- 135 km rowów melioracji szczegółowej, będących w zarządzie Gminnej Spółki Wodnej,
- 22,1 km rowów melioracji podstawowej, będących w zarządzie Kujawsko-Pomorskiego Zarządu Melioracji i Urządzeń Wodnych z siedzibą we Włocławku,
- rów na Osiedlu Toruńskim o długości 1,25 km należący do gminy Solec Kujawski.

Źródłami zanieczyszczenia wód mogą być także ścieki komunalne, wydostające się z nieszczelnych szamb lub wylewane do rowów. Zgodnie z ustawą o utrzymaniu czystości i porządku w gminach, prowadzona jest ewidencja zbiorników bezodpływowych.

Kontrola wód powierzchniowych w gminie polega na przeprowadzaniu:

- analizy wód opadowych na zawartość zawiesin ogólnych i substancji ekstrahujących się eterem naftowym,
- kontroli rowów melioracyjnych ze szczególnym uwzględnieniem czy są tam odprowadzane ścieki z nieruchomości.

3.3 Przyroda ożywiona i krajobraz (w tym ochrona przyrody)

3.3.1 Parki krajobrazowe, parki narodowe, rezerваты przyrody, obszary chronionego krajobrazu

Na terenie gminy ani w jej otoczeniu **nie występują parki krajobrazowe oraz parki narodowe ani ich otuliny.**

Na terenie gminy Solec Kujawski, w leśnictwie Łażyn znajduje się **rezerwat przyrody „Łażyn”**. Rezerwat utworzono w 2002 r. w celu zachowania ze względów naukowych i dydaktycznych fragmentu boru świeżego o charakterze naturalnym z ponad 170-letnim drzewostanem sosnowym. Powierzchnia rezerwatu wynosi 26,36 ha. Teren rezerwatu znajduje się w kompleksie Puszczy Bydgoskiej, 3 km na południe od miejscowości Wypaleniska, w rejonie występowania wydm śródlądowych. Można do niego dotrzeć drogą leśną wiodącą od Wypalenisk, lokalizując go po wschodniej stronie traktu. Rezerwat zajmuje wydłużone w kierunku północ-południe dwa oddziały leśne o wymiarach: 750 x 200 i 700 x 150 m. Przez jego południowy fragment przebiega szlak turystyczny czarny pieszy szlak turystyczny „Komputerków” Bydgoszcz Glinki - Jezioro Jeziuckie - Solec Kujawski 30,5 km.

Jest to jeden z nielicznych rezerwatów, w którym chronione są leśne zbiorowiska borowe, to jest składające się z lasów iglastych, uznawane zwykle za mało atrakcyjne, ze względu na niedużą, w porównaniu z lasami liściastymi, liczbę gatunków i monotony, jednogatunkowy często drzewostan. Jednakże względne ubóstwo gatunkowe borów jest ich charakterystyczną, naturalną cechą, drzewa iglaste porastają bowiem gleby piaszczyste, mało urodzajne.

Obszar rezerwatu Łażyn obejmuje stare drzewostany sosnowe o naturalnej, rzadko spotykanej strukturze wiekowej. Charakteryzuje się rzadszym i mniej regularnym (niż w lesie gospodarczym) rozmieszczeniem drzew, obecnością wyrosłego w I połowie XIX wieku starodrzewu sosnowego o wspaniale rozwiniętych koronach, bogatym podszytem



jałowca oraz występowaniem samosiewów sosnowych. W runie łąnowo występują widłaki: widlicz spłaszczony, widłak jałowcowaty oraz goździsty.¹

Na terenie Nadleśnictwa Solec Kujawski zlokalizowano i zinwentaryzowano miejsca występowania następujących gatunków roślin podlegających ścisłej ochronie:

- Widłak jałowcowaty i spłaszczony,
- Bagno zwyczajne,
- Wawrzynek wilczczyko,
- Ostrnica Jana,
- Sasanka zwyczajna,
- Pełnik europejski,
- Przyłasczka pospolita,
- Kopytnik pospolity,
- Barwinek pospolity,
- Rojnik pospolity,
- Kosaciec syberyjski,
- Pierwiosnka lekarska,
- Dziewięciśli bezłodygowy,
- Bluszcz pospolity.

Gmina Solec Kujawski znajduje się w obrębie Obszaru Chronionego Krajobrazu Wydm Kotliny Toruńsko-Bydgoskiej, część wschodnia i zachodnia, obszaru specjalnej ochrony ptaków Dolina Dolnej Wisły (PLB040003), obszaru mającego znaczenie dla Wspólnoty Dybowska Dolina Wisły (PLH040011) i obszaru mającego znaczenie dla Wspólnoty Solecka Dolina Wisły (PLH040003). Ponadto gmina zlokalizowana jest w granicach Północno-Centralnego Korytarza Ekologicznego wyznaczonego przez Zakład Badań Ssaków PAN pn. Wschodnia Dolina Noteci.

Obszar Chronionego Krajobrazu Wydm Kotliny Toruńsko-Bydgoskiej obejmuje jedno z największych w Polsce pól wydmych pokrywające najwyższe (672-675 m n.p.m.) terasy Pradoliny Wisły. Składa się z dwóch podjednostek: części zachodniej i części wschodniej. Podobszar zachodni obejmuje podstawowy fragment Kotliny Toruńsko-Bydgoskiej w granicach dawnego województwa bydgoskiego. Jego powierzchnia ogólna wynosi 246 km² w tym lasy - 231,5 km², wody (głównie Jezioro Jeziuckie) - 1,50 km², tereny pozostałe, przeważnie rolne - 13 km². Omawiany Obszar stanowi strefę masowego wypoczynku mieszkańców Bydgoszczy i innych pobliskich miejscowości. Pełni też ważną rolę w turystyce codziennej i świątecznej. Dużą jego część stanowią tereny leśne obrębu Bartodzieje i zachodni skraj obrębu Bydgoszcz.

Obowiązują na nim następujące ograniczenia i zalecenia:

„Ze względu na wysoką podatność na zniszczenie słabo wykształconych gleb leśnych i naruszenie stateczności wydm i pól wydmych - szczególny nacisk należy położyć na zapobieganie działaniom, które mogłyby doprowadzić do naruszenia tej równowagi. Ze względu na glebo i wodochronny charakter lasów - niektóre fragmenty kompleksów leśnych nie są wskazane do zrębów całkowitych. Wskazana jest natomiast adaptacja lasów do zwiększonej penetracji”¹.

Obszar chronionego krajobrazu Wydm Kotliny Toruńsko-Bydgoskiej został utworzony Rozporządzeniem nr 9 Wojewody Bydgoskiego z dnia 14 czerwca 1991 roku w sprawie utworzenia 22 obszarów krajobrazu chronionego w województwie bydgoskim. Obecnie obowiązującym aktem prawnym dla ww. obszaru chronionego jest uchwała nr VI/106/11 Sejmiku Województwa Kujawsko-Pomorskiego z dnia 21 marca 2011 r. w sprawie obszarów chronionego krajobrazu (Dz. Urz. Woj. Kuj.-Pom. Nr 99, poz. 793).

¹ Marcysiak Katarzyna: Ochrona przyrody – Bydgoszcz i okolice. [w.] Banaszak Józef red.: Przyroda Bydgoszczy. Wydawnictwo Akademii Bydgoskiej im. Kazimierza Wielkiego, Bydgoszcz 2004

¹ Źródło: <http://bydgoszcz.torun.lasy.gov.pl/main.php?moid=204&mid=400&klientID=1002>



3.3.2 Obszary natura 2000

Dolina Dolnej Wisły (kod obszaru PLB040003) - obszar specjalnej ochrony ptaków Natura 2000 przebiega wzdłuż koryta Wisły. Całkowita powierzchnia tego obszaru wynosi 33559,04 ha, w tym 1291,3 ha na terenie gminy Solec Kujawski. Obszar obejmuje ochroną odcinek doliny Wisły w jej dolnym biegu, która stanowi ostoję dla ptaków lęgowych oraz migrujących (w tym gatunków chronionych i zagrożonych wyginięciem). Omawiany wyżej obszar powiązany jest ze specjalnym obszarem ochrony siedlisk – Solecka Dolina Wisły oraz Dybowska Dolina Wisły. Obszar Dolina Dolnej Wisły jest krajową ostoją ptaków o randze międzynarodowej PL028 (Wilk i inni 2010). Gniazduje w niej 28 gatunków ptaków z listy zał. I Dyrektywy Ptasiej; 9 gatunków znajduje się w polskiej czerwonej księdze.

W okresie lęgowym obszar ważny dla następujących gatunków ptaków wymienionych w zał. I Dyrektywy Ptasiej:

- błotniaka stawowego, - bielika, - rybitwy rzecznej, - rybitwy białoczelnej, - zimorodka i jarzębatki (>1% populacji krajowej, kryterium C6) oraz dla 5 gatunków spoza zał. I Dyrektywy Ptasiej (powyżej 1% populacji krajowej) – ohara, - nurogęsia (5-7% populacji krajowej), - sieweczki rzecznej (ponad 2,5%), - brodziec piskliwego, - mewy srebrzystej (ponad 2%), - brzegówki (ponad 3% populacji krajowej). W stosunkowo wysokim zagęszczeniu występuje łabędź niemy (0,54%), mewa pospolita (0,8% populacji krajowej), trzciniak (0,8% populacji krajowej) i remiz (0,96% populacji krajowej). Liczebność 20 gatunków ptaków spełnia warunki przyznania rangi „przedmiotów ochrony” (co najmniej 0,51% populacji krajowej lub z innych względów); są to: łabędź niemy, ohar, nurogęś, bielik, błotniak stawowy, derkacz, żuraw, sieweczka rzeczna, brodziec piskliwy, mewa pospolita, mewa srebrzysta, rybitwa rzeczna, rybitwa białoczelna, rybitwa białowąsa, rybitwa czarna, zimorodek, dzięcioł zielony, brzegówka, trzciniak, jarzębatka, remiz i dziwonina.

Podczas inwentaryzacji ptaków nielegowych w latach 2011–2012 stwierdzono 59 gatunków ptaków wodnych i wodno-błotnych, w tym 16 gatunków z Załącznika I Dyrektywy Ptasiej. Liczebność co najmniej 4 gatunków przekraczała próg 1% populacji wędrówkowej: gagoł – liczebność w okresie migracji 13 993 os. to 1,2 % populacji migrującej (kryterium C3), krzyżówka – liczebność w okresie migracji 31 251 os. to 1,56 % populacji migrującej (kryterium C3), żuraw - liczebność w okresie migracji 3650 os. to 2,4 % populacji migrującej, gęś zbożowa - 8258 os. co stanowi ok. 1,4% populacji migrującej. Ponadto w okresie wiosennym, jesiennym i zimowym koncentracje ptaków przekraczały 20 000 os., co pozwala zakwalifikować obszar do kryterium C4.

W Dolinie Dolnej Wisły nie podlega ograniczeniu działalność rolna, leśna, łowiecka, rybacka, amatorski połów ryb oraz roboty utrzymaniowe urządzeń i obiektów ochrony przeciw powodziowej ale tylko wtedy kiedy nie zagrażają one zachowaniu siedlisk zwierząt a także przyrodniczych warunków roślin. Dla Doliny Dolnej Wisły nie został opracowany plan zadań ochronnych.

Solecka Dolina Wisły (kod obszaru PLH040003) obszar o powierzchni 7030,08 ha stanowi fragment Doliny Dolnej Wisły o długości 49 km, położony pomiędzy Solcem Kujawskim a Świeciem. Cały ten obszar stanowi terasę zalewową, której granicę częściowo wyznacza wał przeciwpowodziowy, a częściowo skarpa Doliny Wisły. W jego obrębie znalazła się więc część terenów zalewowych miasta Solec Kujawski, jak również nabrzeżne tereny m. Otorowo.

Obszar ma znaczenie przede wszystkim dla ochrony mozaiki siedlisk nadrzecznych, charakterystycznych dla doliny dużej rzeki nizinnej oraz fauny związanej z rzeką i środowiskami dna jej doliny. Obszar stanowi cenny zasób zróżnicowanych siedlisk dla gatunków zwierząt rzadkich i objętych ochroną gatunkową związanych ze środowiskiem wodnym. Występują tu liczne i zróżnicowane siedliska przyrodnicze wymienione w Załączniku I Dyrektywy Siedliskowej, a także gatunki roślin i zwierząt wymienione w Załączniku II Dyrektywy Siedliskowej. Ponadto stwierdzono obecność populacji rozrodczych i migrujących gatunków ptaków z Załącznika I Dyrektywy Ptasiej.

Rzeka Wisła i związane z nią obszary Natura 2000, w tym Solecka Dolina Wisły PLH040003 pełnią istotną rolę korytarza ekologicznego (Gacka-Grzesikiewicz E. [red.]. 1995), wykorzystywanego przez organizmy wodne (w tym ryby i minogi) oraz inne gatunki, w szczególności ptaki (dla ochrony których wyznaczono obszar specjalnej ochrony ptaków Dolina Dolnej Wisły PLB040003). Obszar ten został również włączony w granice korytarza ekologicznego o znaczeniu ponadlokalnym (wyznaczonych przez Zakład Badań Ssaków PAN), wykorzystywanych przez duże ssaki: Dolina Dolnej Wisły. Ostoja pełni funkcję istotnego korytarza ekologicznego dla dwuśrodowiskowych gatunków ichtiofauny, w tym wymienionych w załączniku II Dyrektywy Siedliskowej: łososia atlantyckiego *Salmo salar* i minoga rzeczno-łabędziego *Lampetra fluviatilis*. Znaczenie ostoi, jako korytarza ekologicznego jest duże dla wszystkich występujących w rzece gatunków ryb.



Dla obszaru Natura 2000 Solecka Dolina Wisły został opracowany plan zadań ochronnych, ustanowiony zarządzeniem Regionalnego Dyrektora Ochrony Środowiska w Bydgoszczy z dnia 10 marca 2014 r. w sprawie ustanowienia planu zadań ochronnych dla obszaru Natura 2000 Solecka Dolina Wisły PLH040003 (Dz. Urz. Woj. Kuj.-Pom. poz. 814).

W planie zadań ochronnych określono kierunki działań ochronnych dla poszczególnych przedmiotów ochrony:

1. Starorzecza i naturalne eutroficzne zbiorniki wodne ze zbiorowiskami z *Nympheion*, *Potamion* – utrzymanie siedliska we właściwym stanie zachowania,
2. Zalewane muliste brzegi rzek – uzupełnienie stanu wiedzy i ocena stanu zachowania siedliska,
3. Ziołorośla górskie (*Adenostylion alliariae*) i ziołorośla nadrzeczne (*Convolvuletalia sepium*) – zachowanie areалу siedliska w obszarze,
4. Niżowe i górskie świeże łąki użytkowane ekstensywnie (*Arrhenatherion elatioris*) – uzupełnienie wiedzy w zakresie rozmieszczenia i stanu zachowania płatów siedliska. Zachowanie zinwentaryzowanego areálu siedliska w obszarze,
5. Łęgi wierzbowe, topolowe, olszowe i jesionowe (*Salicetum albo-fragilis*, *Populetum albae*, *Alnenion glutinoso-incanae*) i olsy źródliskowe - uzupełnienie wiedzy w zakresie rozmieszczenia i stanu zachowania płatów siedliska. Zachowanie zinwentaryzowanego areálu siedliska w obszarze. Poprawa stanu siedliska w zakresie ilości martwego drewna,
6. Łęgowe lasy dębowo-wiązowo-jesionowe (*Ficario-Ulmetum*) - uzupełnienie wiedzy w zakresie rozmieszczenia i stanu zachowania płatów siedliska. Zachowanie zinwentaryzowanego areálu siedliska w obszarze. Poprawa stanu siedliska w zakresie ilości martwego drewna,
7. Bóbr alpejski (*Castor fiber*) - utrzymanie populacji we właściwym stanie zachowania,
8. Kumak nizinny (*Bombina bombina*) - uzupełnienie stanu wiedzy na temat populacji gatunku, w tym koniecznych do realizacji zadań ochronnych,
9. Minóg rzeczny (*Lampetra fluviatilis*) - uzupełnienie stanu wiedzy na temat populacji gatunku, w tym koniecznych do realizacji zadań ochronnych,
10. Łosoś atlantycki (*Salmo salar*) - uzupełnienie stanu wiedzy na temat populacji gatunku, w tym koniecznych do realizacji zadań ochronnych,
11. Boleń (*Aspius aspius*) - uzupełnienie stanu wiedzy na temat populacji gatunku, w tym koniecznych do realizacji zadań ochronnych,
12. Koza (*Cobitis taenia*) - uzupełnienie stanu wiedzy na temat populacji gatunku, w tym koniecznych do realizacji zadań ochronnych,
13. Różanka (*Rhodeus sericeus amarus*) - uzupełnienie stanu wiedzy na temat populacji gatunku, w tym koniecznych do realizacji zadań ochronnych,
14. Pachnica dębowa (*Osmoderma eremita*) – zachowanie potencjalnych siedlisk gatunku,
15. Wydra (*Lutra Lutra*) - uzupełnienie stanu wiedzy i ocena stanu populacji, w tym określenie koniecznych do realizacji zadań ochronnych,

Zgodnie z Załącznikiem nr 6 do powyższego zarządzenia wśród wskazań do zmian w istniejących dokumentach planistycznych, dotyczących eliminacji lub ograniczenia zagrożeń zewnętrznych, niezbędnych do utrzymania właściwego stanu ochrony siedlisk przyrodniczych oraz gatunków zwierząt i ich siedlisk, dla których ochrony wyznaczono obszar Natura 2000 znalazła się informacja o wprowadzeniu zapisu dotyczącego warunkowej realizacji inwestycji: „Dopuszczenie realizacji zamierzeń w obrębie Wisły (budowa stopnia wodnego, podwyższenie klasy żeglowności dróg wodnych) po przeprowadzeniu analiz przyrodniczych uwarunkowań realizacji inwestycji, w zakresie nie powodującym znacząco negatywnego oddziaływania”.

Dybowska Dolina Wisły (kod obszaru PLH040011) obejmuje 11 km odcinek rzeki Wisły wraz z terenami zalewowymi między Dybowem a Przyłubiem. Granice lewobrzeżnej części tego obszaru ciągną się, prawie na całej długości, wzdłuż krawędzi terasy zalewowej.

Obszar ma znaczenie przede wszystkim dla ochrony mozaiki siedlisk charakterystycznych dla doliny dużej rzeki nizinnej oraz fauny związanej z samą rzeką i dnem jej doliny. Obszar stanowi cenny zasób zróżnicowanych siedlisk dla gatunków zwierząt rzadkich i podlegających ochronie gatunkowej związanych ze środowiskiem wodnym – występują tu liczne i zróżnicowane siedliska przyrodnicze wymienione w Załączniku I Dyrektywy Siedliskowej, a także gatunki roślin i zwierząt wymienione w Załączniku II Dyrektywy Siedliskowej. Ponadto stwierdzono obecność populacji rozrodczych i migrujących gatunków ptaków z Załącznika I Dyrektywy Ptasiej. Rzeka Wisła i związane z nią



obszary Natura 2000 pełnią istotną rolę korytarza ekologicznego (Gacka-Grzesikiewicz E. (red.). 1995), wykorzystywanego przez organizmy wodne (w tym ryby i minogi) oraz inne gatunki, w szczególności ptaki (dla ochrony których wyznaczono obszar specjalnej ochrony ptaków Dolina Dolnej Wisły PLB040003). Obszar ten został również włączony w granice korytarza ekologicznego o znaczeniu ponadlokalnym (wyznaczonego przez Zakład Badań Ssaków PAN), wykorzystywanego przez duże ssaki: Dolina dolnej Wisły.

Ostoja pełni funkcję istotnego korytarza ekologicznego dla dwuśrodowiskowych gatunków ichtiofauny, w tym wymienionych w Załączniku II Dyrektywy Siedliskowej: łososia atlantyckiego *Salmo salar* i minoga rzecznej *Lampetra fluviatilis*. Znaczenie ostoi, jako korytarza ekologicznego jest duże dla wszystkich występujących w rzece gatunków ryb.

Dla obszaru Natura 2000 Dybowska Dolina Wisły został opracowany plan zadań ochronnych, ustanowiony zarządzeniem Regionalnego Dyrektora Ochrony Środowiska w Bydgoszczy z dnia 10 marca 2014 r. w sprawie ustanowienia planu zadań ochronnych dla obszaru Natura 2000 Dybowska Dolina Wisły PLH040011 (Dz. Urz. Woj. Kuj.-Pom. poz. 812).

W planie zadań ochronnych określono kierunki działań ochronnych dla poszczególnych przedmiotów ochrony:

1. Starorzecza i naturalne eutroficzne zbiorniki wodne ze zbiorowiskami z *Nympheion*, *Potamion* – utrzymanie siedliska we właściwym stanie zachowania,
2. Zalewane muliste brzegi rzek – uzupełnienie stanu wiedzy w zakresiewystępowania i stanu zachowania płatów siedliska,
3. Ziołorośla górskie (*Adenostylion alliariae*) i ziołorośla nadrzeczne (*Convolvuletalia sepium*) – zachowanie areалу siedliska w obszarze,
4. Niżowe i górskie świeże łąki użytkowane ekstensywnie (*Arrhenatherion elatioris*) – zachowanie siedliska w obszarze,
5. Łęgi wierzbowe, topolowe, olszowe i jesionowe (*Salicetum albo-fragilis*, *Populetum albae*, *Alnenion glutinoso-incanae*) i olsy źródliskowe - zachowanie areálu siedliska w obszarze. Poprawa stanu siedliska w zakresie ilości martwego drewna,
6. Bóbr alpejski (*Castor fiber*) - utrzymanie populacji w stanie niepogorszonym,
7. Minóg rzeczny (*Lampetra fluviatilis*) - uzupełnienie stanu wiedzy w zakresie stanu gatunku, w tym koniecznych do realizacji zadań ochronnych,
8. Łosoś atlantycki (*Salmo salar*) - uzupełnienie stanu wiedzy na temat populacji gatunku, w tym koniecznych do realizacji zadań ochronnych,
9. Boleń (*Aspius aspius*) - uzupełnienie stanu wiedzy na temat populacji gatunku, w tym koniecznych do realizacji zadań ochronnych,
10. Różanka (*Rhodeus sericeus amarus*) - uzupełnienie stanu wiedzy na temat populacji gatunku, w tym koniecznych do realizacji zadań ochronnych,
11. Koza (*Cobitis taenia*) - uzupełnienie stanu wiedzy na temat populacji gatunku, w tym koniecznych do realizacji zadań ochronnych.

Zgodnie z Załącznikiem nr 6 do powyższego zarządzenia wśród wskazań do zmian w istniejących dokumentach planistycznych, dotyczących eliminacji lub ograniczenia zagrożeń zewnętrznych, niezbędnych do utrzymania właściwego stanu ochrony siedlisk przyrodniczych oraz gatunków zwierząt i ich siedlisk, dla których ochrony wyznaczono obszar Natura 2000 znalazła się informacja o wprowadzeniu zapisu dotyczącego warunkowej realizacji inwestycji: „Dopuszczenie realizacji zamierzeń w obrębie Wisły (budowa stopnia wodnego, podwyższenie klasy żeglowności dróg wodnych) po przeprowadzeniu analiz przyrodniczych uwarunkowań realizacji inwestycji, w zakresie nie powodującym znacząco negatywnego oddziaływania”.

Zgodnie z powyższym wykazem na terenie gminy Solec Kujawski występują cenne siedliska przyrodnicze:

1. Niżowe i górskie świeże łąki użytkowane ekstensywnie (*Arrhenatherion elatioris*),
2. Łęgi wierzbowe, topolowe, olszowe i jesionowe (*Salicetum albo-fragilis*, *Populetum albae*, *Alnenion glutinoso-incanae*) i olsy źródliskowe,
3. Ziołorośla górskie (*Adenostylion alliariae*) i ziołorośla nadrzeczne (*Convolvuletalia sepium*).

Dla płatów tych siedlisk w planach zadań ochronnych określono cele działań ochronnych i działania ochronne:

Ad. 1. Obligatoryjne: ekstensywne użytkowanie kośne, kośno-pastwiskowe lub pastwiskowe trwałych użytków zielonych. Zachowanie siedlisk przyrodniczych stanowiących przedmioty ochrony położonych na trwałych użytkach



zielonych. Fakultatywnie: użytkowanie zgodnie z wymogami odpowiedniego pakietu rolnośrodowiskowego w ramach obowiązującego Programu Rozwoju Obszarów Wiejskich ukierunkowanego na ochronę łąk świeżych.

W zakresie monitoringu: pełna ocena zgodna z metodyką GIOŚ, co 5 lat.

W zakresie uzupełnienia stanu wiedzy o przedmiotach ochrony i uwarunkowaniach ich ochrony: weryfikacja w ciągu 5 lat od przyjęcia planu aktualnego stanu wykazanych powierzchni występowania siedliska w granicach obszaru, wraz z uzupełnieniem stanu wiedzy na temat zagrożeń poszczególnych płatów w stopniu umożliwiającym ewentualne uszczegółowienie zadań ochronnych (działań obowiązkowych i fakultatywnych). Ocena stanu zachowania siedliska zostanie przeprowadzona zgodnie z metodyką GIOŚ.

Ad. 2. Kontynuowanie w ramach gospodarki leśnej działań mających na celu pozostawianie martwego drewna, aż do osiągnięcia właściwego stanu siedlisk (za wyjątkiem koniecznych zabiegów ochrony lasu i zapewnienia bezpieczeństwa powszechnego). Dodatkowo zaleca się usuwanie klonu jesionolistnego (obręb Przyłubie) oraz dodatkowo topoli (obręb Otorowo) i nasadzanie wierzb. Ponadto należy dążyć do uwzględnienia w gospodarce następujących zasad: - maksymalne ograniczenie użytkowania rębnią zupełną, - zagospodarowanie rębniami złożonymi, - zachowanie nienaruszonych fragmentów starych drzewostanów o powierzchni nie mniejszej niż 5% powierzchni manipulacyjnej, - w przypadku obecności w drzewostanie jesionu, wiązu, dębu zachować udział tych gatunków także w odnowieniach, - w miarę możliwości eliminować gatunki obce w drzewostanie i warstwie krzewów oraz tolerować naturalne zabagnianie się z naturalnych przyczyn, tolerować działalność bobrów, - w przypadku łągów źródłiskowych, w miarę możliwości wyłączyć je z użytkowania, a także w sąsiadujących drzewostanach nie wykonywać cięć zupełnych na odległość 2 wysokości drzewostanu od skraju łągu źródłiskowego, - na terenach stanowiących plantacje wiklinowe dopuszczalna jest okresowa wycinka drzew i krzewów. W ramach prowadzonych działań należy dążyć do wzmożenia kontroli obszaru i ochrony zasobów roślinności drzewiastej przed nielegalną wycinką, kradzieżami i dewastacją.

W zakresie monitoringu: pełna ocena zgodna z metodyką GIOŚ, co 5 lat.

W zakresie uzupełnienia stanu wiedzy o przedmiotach ochrony i uwarunkowaniach ich ochrony: wykonanie w ciągu 5 lat od przyjęcia planu inwentaryzacji wszystkich płatów siedliska w obszarze (w tym ocena stanu zachowania łągów wierzbowych) oraz opracowanie ewentualnych zmian do wskazań w zakresie ochrony siedliska.

Ad. 3. W zakresie monitoringu: pełna ocena zgodna z metodyką GIOŚ, co 5 lat.

W zakresie uzupełnienia stanu wiedzy o przedmiotach ochrony i uwarunkowaniach ich ochrony: weryfikacja w ciągu 5 lat od przyjęcia planu aktualnego stanu wykazanych powierzchni występowania siedliska w granicach obszaru, wraz z uzupełnieniem stanu wiedzy na temat zagrożeń poszczególnych płatów w stopniu umożliwiającym ewentualne uszczegółowienie zadań ochronnych (działań obowiązkowych i fakultatywnych). Ocena stanu zachowania siedliska zostanie przeprowadzona zgodnie z metodyką GIOŚ.

Istniejące w granicach administracyjnych gminy formy ochrony przyrody narażone są przede wszystkim na okresową, intensywną penetrację terenów przez turystów, obserwatorów ptaków, fotografów przyrodniczych, itp. Zwraca się również uwagę na negatywny wpływ zanieczyszczeń środowiska pochodzenia antropogenicznego, na utrzymanie dobrego stanu ekologicznego obszarów objętych ochroną przyrody w rozumieniu Ustawy z dnia 16 kwietnia 2004r. o ochronie przyrody.

3.3.3 Korytarze ekologiczne

Funkcję korytarza ekologicznego mogą pełnić różne struktury w krajobrazie. Są to zazwyczaj pasy naturalnej lub półnaturalnej roślinności pośród silnie przekształconego przez człowieka środowiska. Korytarzem ekologicznym są zatem również doliny rzeczne ze względu na swój specyficzny wydłużony kształt i charakterystyczną, pasowo rozmieszczoną roślinność na brzegach. Obecność zasobów wodno-pokarmowych zapewnia migrującym organizmom sprzyjające warunki. Z tego względu np. doliny rzeczne stanowią najbardziej uniwersalną formę korytarza ekologicznego. Szczególnie silne bariery dla korytarzy tworzą miasta i aglomeracje miejskie oraz obiekty przemysłowe zlokalizowane w obrębie doliny. Również intensywne użytkowanie rolnicze, także ogrodnicze i sadownicze, zakłóca naturalny układ roślinno-krajobrazowy.

Dolina rzeki Wisły jest korytarzem ekologicznym odgrywającym ważną rolę nie tylko w skali kraju, ale także Europy. Świadczyć może o tym choćby fakt, że w projekcie sieci ECONET-PL niemal w całości objęta jest ona przez wyznaczone obszary węzłowe oraz odcinki korytarzy ekologicznych o randze międzynarodowej. Dolina Wisły jest



również w przeważającej części włączona do sieci korytarzy ekologicznych w „Projekcie korytarzy ekologicznych łączących obszary Natura 2000” autorstwa prof. Jędrzejewskiego wraz z zespołem. Na poniższym rysunku przedstawiono położenie gminy Solec Kujawski względem korytarzy ekologicznych w ramach krajowej sieci ekologicznej.

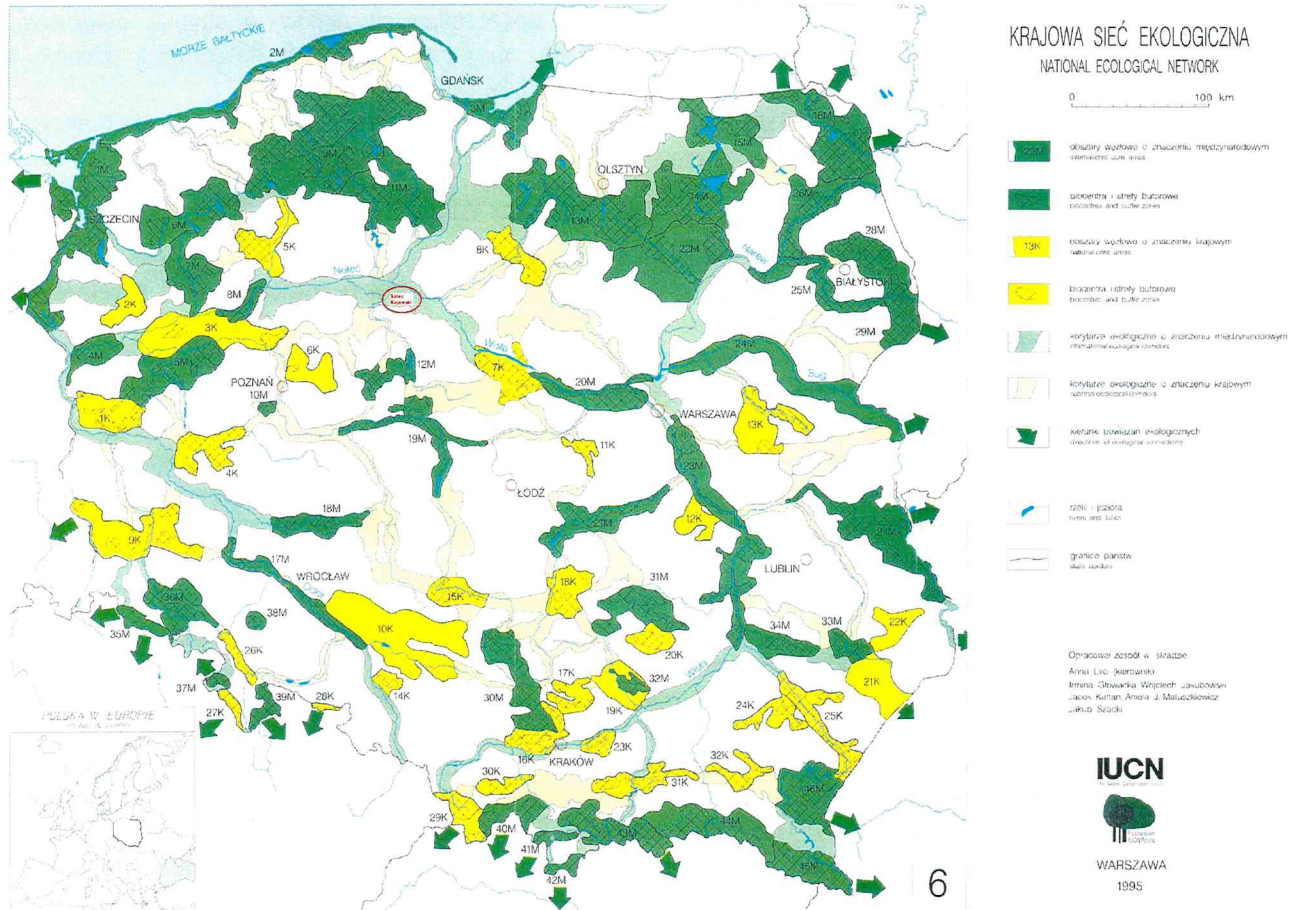

Rysunek nr 3.3.3-1. Najbliższe korytarze ekologiczne objęte siecią ECONET-POLSKA i położenie gminy Solec Kujawski
Źródło: <http://ekorytarz.pl/2014/07/24/spojnosc-europejskiej-sieci-obszarow-chronionych-natura-2000/>

Przebieg korytarzy ekologicznych na obszarze gminy Solec Kujawski, wg Generalnej Dyrekcji Ochrony Środowiska, przedstawiono na poniższym rysunku.

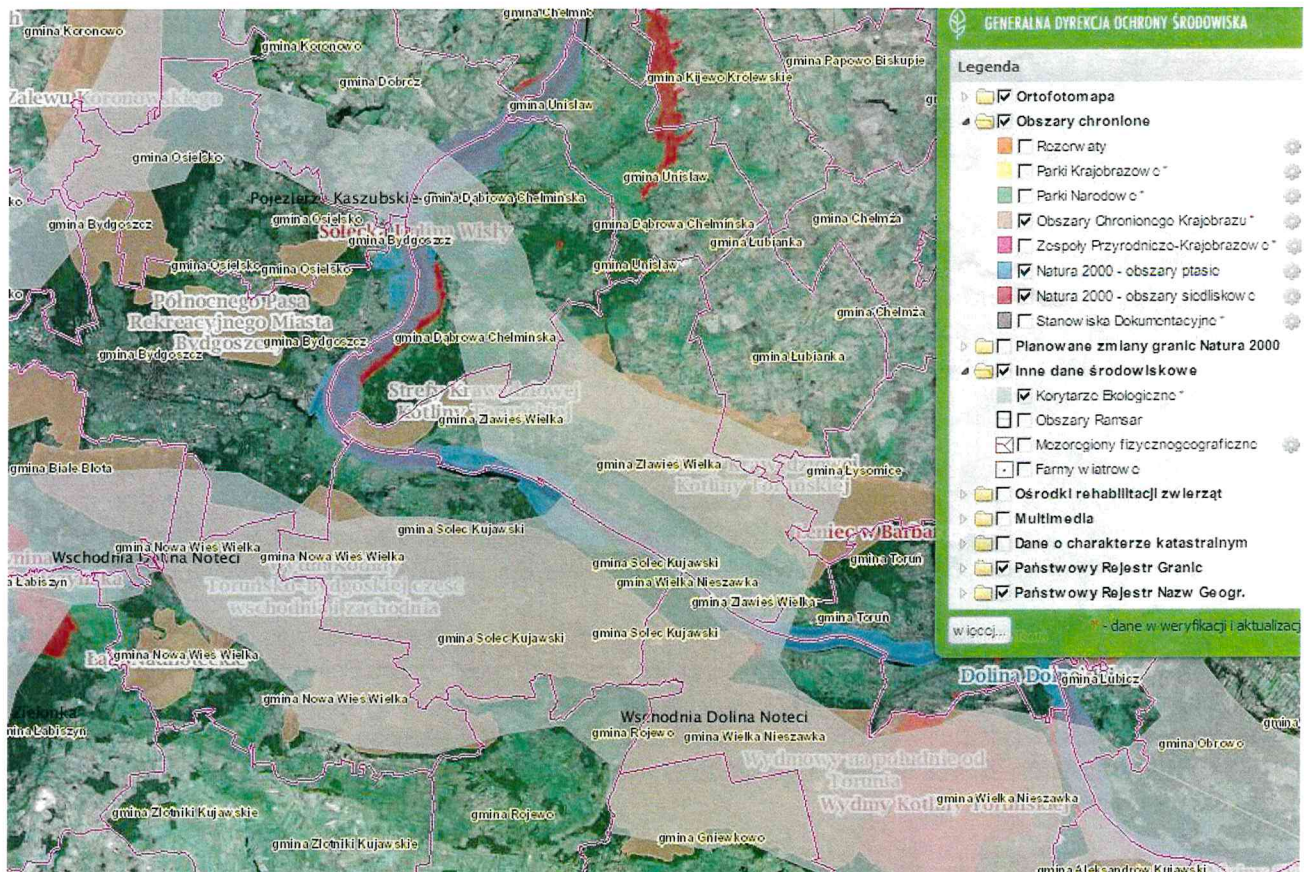

Rysunek nr 3.3.3-2. Korytarze ekologiczne na obszarze gminy Solec Kujawski

Źródło: <http://geoserwis.gdos.gov.pl/mapy/>

W Polsce w połowie lat 70-tych ubiegłego wieku została opracowana koncepcja Ekologicznego Systemu Obszarów Chronionych (ESOCh).

Po raz pierwszy zwrócono wtedy uwagę na konieczność tworzenia powiązań przestrzennych między tworzonymi obszarami chronionymi w formie „korytarzy ekologicznych” i budowy krajowego systemu obszarów chronionych. Jako bardzo ważne elementy tego systemu w Polsce wskazano cztery największe doliny rzeczne: Wisły, Bugu, Odry i Warty wraz z towarzyszącymi im obszarami o najwyższych walorach przyrodniczych.

Wyniki wstępnej oceny wybranych do analizy komponentów środowiska przyrodniczego doliny Wisły były podstawą jednoczesnego dokonywanej waloryzacji całościowej ze względu na możliwości pełnienia przez dolinę Wisły funkcji korytarza ekologicznego.

Do terenów I kategorii, o bardzo dużej wartości przyrodniczej i przydatności do pełnienia funkcji korytarza ekologicznego, zaliczono:

- parki narodowe, krajobrazowe i rezerваты przyrody (zatwierdzone i projektowane),
- duże zwarte kompleksy leśne,
- tereny bagienne I i II grupy,
- piaszczyste wyspy w nurcie rzeki i zespoły starorzeczy,
- ostoje ptactwa rangi międzynarodowej i krajowej,
- tereny położone na dwóch bardzo ważnych kierunkach ponadkrajowych połączeń doliny Wisły: zachodnim – poprzez Pradolinę Warszawsko-Berlińską i wschodnim – poprzez doliny Narwi i Bugu.

Do terenów II kategorii, o dużej wartości przyrodniczej i przydatności do pełnienia funkcji korytarza ekologicznego, zaliczono:

- mniejsze, rozdrobnione kompleksy leśne,
- tereny bagienne III grupy oraz większe kompleksy roślinności łąkowo-szuwarowej,
- wysokie skarpy doliny Wisły,
- ujściowe odcinki głównych dopływów (z wyjątkiem włączonych wcześniej do I kategorii),
- tereny o dużej atrakcyjności krajobrazowej i przydatności do funkcji turystycznej.



Do terenów III kategorii, o średniej wartości przyrodniczej i przydatności do pełnienia funkcji korytarza ekologicznego, zaliczono:

- obszary chronionego krajobrazu (zatwierdzone i projektowane),
- tereny stanowiące powiązania przestrzenne doliny Wisły z ważniejszymi kompleksami obszarów chronionych pozostających poza bezpośrednim zasięgiem.

Na poniższym rysunku przedstawiono fragment publikacji „Korytarz ekologiczny doliny Dolnej Wisły, Stan-Funkcjonowanie-Zagrożenia” Praca zbiorowa pod redakcją naukową dr Ewy Gackiej-Grześkiewicz, Warszawa 1995, obejmujący okolice gminy Konstancin-Jeziorna. Tereny zwłaszcza nadwiślańskie, cechują się najwyższą, I kategorią przydatności w odniesieniu do korytarzy ekologicznych. Fakt ten skłania do szczególnego zwrócenia uwagi, czy przewidywane przedsięwzięcia w gminie Solec Kujawski nie wpływają negatywnie na stan środowiska, w tym korytarzy ekologicznych.

Korytarz ekologiczny, w granicach którego znajduje się południowa część miasta Solec Kujawski oraz niemal cały obszar gminy (z wyjątkiem niewielkich obszarów na wschód i zachód od miasta – rysunek nr 3.3.3-2), wykorzystywany jest przez organizmy wodne (w tym ryby i minogi) oraz inne gatunki, w szczególności ptaki (dla ochrony których wyznaczono obszar specjalnej ochrony ptaków Dolina Dolnej Wisły PLB040003).

Obszar ten został również włączony w granice korytarzy ekologicznych o znaczeniu ponadlokalnym (wyznaczonych przez Zakład Badań Ssaków PAN), wykorzystywanych przez duże ssaki: Dolina Dolnej Wisły.

Ostoja pełni funkcję istotnego korytarza ekologicznego dla dwuśrodowiskowych gatunków ichtiofauny, w tym wymienionych w załączniku II Dyrektywy Siedliskowej: łososia atlantyckiego *Salmo salar* i minoga rzecznej *Lampetra fluviatilis*. Znaczenie ostoi, jako korytarza ekologicznego jest duże dla wszystkich występujących w rzece gatunków ryb.

Koncepcja zagospodarowania przestrzennego województwa, określona w Planie zagospodarowania przestrzennego województwa kujawsko-pomorskiego z czerwca 2003 r., zakłada m.in. „podniesienie atrakcyjności warunków życia mieszkańców”, które ma zapewnić zintegrowany wojewódzki system ekologiczny. System ekologiczny łączy wszystkie tereny objęte ochroną prawną przyrody i krajobrazu, w tym rezerваты przyrody, parki krajobrazowe i obszary chronionego krajobrazu, obszary europejskiej sieci ekologicznej „Natura 2000” oraz tzw. korytarze ekologiczne. Duże znaczenie ma sieć korytarzy ekologicznych (przyrodniczych). Doskonalony i sprawnie funkcjonujący system ekologiczny zapewni zachowanie wysokiej bioróżnorodności regionu, utrzymanie równowagi przyrodniczej oraz trwałości podstawowych procesów ekologicznych.

Zgodnie z opracowaniem „Energetyka wiatrowa w kontekście ochrony krajobrazu przyrodniczego i kulturowego w województwie kujawsko-pomorskim”¹ warunki fizycznogeograficzne województwa kujawsko-pomorskiego nie tworzą barier dla rozwoju energetyki wiatrowej (województwo kujawsko-pomorskie plasuje się na pierwszym miejscu w kraju pod względem liczby zainstalowanych turbin wiatrowych i na trzecim jeżeli chodzi o wielkość mocy wytwarzanej w elektrowniach wiatrowych). Zgodnie z informacjami przekazanymi przez Marszałka Województwa Kujawsko-Pomorskiego w 2014 r.² uzyskanymi na podstawie własnych opracowań oraz ekspertyzy Polskiej Akademii Nauk samorząd województwa wypracował kryteria i zasady lokalizacji elektrowni wiatrowych:

Wyłączenie z możliwości lokalizacji elektrowni wiatrowych:

- wyznaczonych obszarów cennych przyrodniczo, krajobrazowo i gospodarczo,
- stref buforowych do ochrony tras przelotów ptaków:
 - ok. 10 km od rzeki Wisły (w obie strony od osi rzeki),
 - ok. 8 km od rzek: Brdy i Drwęcy (w obie strony od osi rzeki),
 - ok. 6 km od rzeki Noteci i Kanału Bydgoskiego (w obie strony od osi cieków),

¹ Ekspertyza wykonana przez Instytut Geografii i Przestrzennego Zagospodarowania im. Stanisława Leszczyckiego, Polskiej Akademii Nauk w Warszawie na zlecenie Urzędu Marszałkowskiego Województwa Kujawsko-Pomorskiego w Toruniu pod kierunkiem prof. dr hab. Marka Degórskiego, Warszawa 2012 r.

² Doświadczenia województwa kujawsko-pomorskiego w problematyce ochrony krajobrazu, Forum Debaty Publicznej „Potencjał obszarów wiejskich szansą rozwoju” - Krajobraz a energetyka wiatrowa – poszukiwanie ładu, Warszawa, 26 sierpnia 2014 r.



Dopuszczenie rozwoju energetyki wiatrowej na pozostałym obszarze województwa przy zachowaniu następujących ograniczeń indywidualnych:

- odległości określonej przez tzw. promień upadku elektrowni wiatrowej (wysokość masztu elektrowni wiatrowej + długość jednej łopaty śmigła) od linii kolejowych, dróg krajowych, wojewódzkich, powiatowych oraz od linii elektroenergetycznych wysokich napięć,
- wymaganej miejscowym prawem odległości od budynków mieszkalnych, w tym budynków mieszkalnych w zabudowie zagrodowej.

Region charakteryzuje się dużym potencjałem przyrodniczym środowiska, zasobami krajobrazu kulturowego co generuje określone konsekwencje dla lokalizacji elektrowni wiatrowych. Obszary chronione wymagają działań np. stref ochronnych w kontekście lokalizowania inwestycji energii wiatrowej. Zaleca się, aby dla rezerwatów, z uwagi na ochronę najcenniejszych gatunków ptaków oraz nietoperzy, wynosiła ona 5000 m.

Za wprowadzeniem zakazu budowy elektrowni wiatrowych w obszarach objętych formami ochrony przyrody oraz w otoczeniu tych form, świadczy dodatkowo ich lokalizacja głównie w obrębie korytarzy ekologicznych w większości o znaczeniu europejskim (Wisły, Noteci, Drwęcy) oraz ponadlokalnym. Ustanowiony rozporządzeniem wojewody zakaz lokalizacji elektrowni wiatrowych w obszarach chronionego krajobrazu, stanowi zarazem ochronę korytarzy ekologicznych.

3.3.4 Użytki ekologiczne

Z innych form ochrony przyrody, znajdujących się na terenie gminy, wyróżnić można **użytki ekologiczne**, tj. zasługujące na ochronę pozostałości ekosystemów, mające znaczenie dla zachowania unikatowych typów środowisk i ich zasobów genowych.

Na terenie gminy występują użytki ekologiczne o łącznej powierzchni 69,53 ha, z czego:

- 0,83 ha stanowią użytki ekologiczne położone na terenie Chrośna,
- 8,29 ha stanowią użytki ekologiczne położone na terenie Wypalenisk,
- 1,36 ha stanowią użytki ekologiczne położone na terenie Otorowa,
- 0,31 ha stanowią użytki ekologiczne położone na terenie Makowisk,
- 58,74 ha stanowią użytki ekologiczne położone na terenie Przyłubia.

W poniższej tabeli przedstawiono wykaz użytków ekologicznych na terenie gminy Solec Kujawski ogłoszonych w rozporządzeniu nr 1/2004 Wojewody Kujawsko-Pomorskiego z dnia 19 stycznia 2004 r. w sprawie uznania za użytki ekologiczne (Dz. U. Nr 8 z 2004 r. poz.76) oraz dodatkowych użytków ekologicznych położonych na terenie Przyłubia i Otorowa o łącznej powierzchni 6,12 ha, wprowadzonych uchwałami Rady Miejskiej w Solcu Kujawskim:

Tabela nr 3.3.4-1 Wykaz użytków ekologicznych

Lp.	Obręb ewidencyjny	Opis lokalizacji	Forma własności, zarządca	Powierzchnia [ha]	Opis obiektu
1	2	3	4	5	6
1	Przyłubie	Osiek dz. ew. nr 180LP, oddz. 180f obręb Zawiszyn Nadleśnictwo Cierpiszewo	Skarb Państwa w zarządzie Państwowe Gospodarstwo Leśne Lasy Państwowe Nadleśnictwo Cierpiszewo	0,34	Bagno
2	Przyłubie	Osiek dz. ew. nr 180LP, oddz. 180h obręb Zawiszyn Nadleśnictwo Cierpiszewo	Skarb Państwa w zarządzie Państwowe Gospodarstwo Leśne Lasy Państwowe Nadleśnictwo Cierpiszewo	0,56	Bagno
3	Przyłubie	Osiek dz. ew. nr 180LP, oddz. 180a obręb Zawiszyn Nadleśnictwo Cierpiszewo	Skarb Państwa w zarządzie Państwowe Gospodarstwo Leśne Lasy Państwowe Nadleśnictwo Cierpiszewo	10,47	Łąka zalewowa
4	Przyłubie	Ustronie dz. ew. nr 11/3LP, oddz. 11f obręb Zawiszyn Nadleśnictwo Cierpiszewo	Skarb Państwa w zarządzie Państwowe Gospodarstwo Leśne Lasy Państwowe Nadleśnictwo Cierpiszewo	0,06	Bagno



Tabela nr 3.3.4-1 Wykaz użytków ekologicznych

Lp.	Obręb ewidencyjny	Opis lokalizacji	Forma własności, zarządca	Powierzchnia [ha]	Opis obiektu
1	2	3	4	5	6
5	Przyłubie	Ustronie dz. ew. nr 11/3LP, oddz. 11r obręb Zawiszyn Nadleśnictwo Cierpiszewo	Skarb Państwa w zarządzie Państwowe Gospodarstwo Leśne Lasy Państwowe Nadleśnictwo Cierpiszewo	0,06	Bagno
6	Przyłubie	Ustronie dz. ew. nr 23/2LP, oddz. 23f obręb Zawiszyn Nadleśnictwo Cierpiszewo	Skarb Państwa w zarządzie Państwowe Gospodarstwo Leśne Lasy Państwowe Nadleśnictwo Cierpiszewo	0,03	Bagno-źródło
7	Przyłubie	Leszyce dz. ew. nr 7/43LP, oddz. 75b obręb Leszyce Nadleśnictwo Solec Kujawski	Skarb Państwa w zarządzie Państwowe Gospodarstwo Leśne Lasy Państwowe Nadleśnictwo Solec Kuj.	1,01	Bagno
8	Chrośna	Dąbrowa dz. ew. nr 99/2LP, oddz. 99f obręb Leszyce Nadleśnictwo Solec Kujawski	Skarb Państwa w zarządzie Państwowe Gospodarstwo Leśne Lasy Państwowe Nadleśnictwo Solec Kuj.	0,05	Bagno
9	Przyłubie	Chrośna dz. ew. nr 1/1LP, oddz. 1h obręb Solec Nadleśnictwo Solec Kujawski	Skarb Państwa w zarządzie Państwowe Gospodarstwo Leśne Lasy Państwowe Nadleśnictwo Solec Kuj.	2,41	Bagno
10	Chrośna	Chrośna dz. ew. nr 5/8LP, oddz. 5l obręb Solec Nadleśnictwo Solec Kujawski	Skarb Państwa w zarządzie Państwowe Gospodarstwo Leśne Lasy Państwowe Nadleśnictwo Solec Kuj.	0,78	Bagno
11	Przyłubie	Chrośna dz. ew. nr 8LP, oddz. 8b obręb Solec Nadleśnictwo Solec Kujawski	Skarb Państwa w zarządzie Państwowe Gospodarstwo Leśne Lasy Państwowe Nadleśnictwo Solec Kuj.	1,27	Bagno
12	Przyłubie	Chrośna dz. ew. nr 8LP, oddz. 8i obręb Solec Nadleśnictwo Solec Kujawski	Skarb Państwa w zarządzie Państwowe Gospodarstwo Leśne Lasy Państwowe Nadleśnictwo Solec Kuj.	0,69	Bagno
13	Przyłubie	Chrośna dz. ew. nr 9/2LP, oddz. 9c obręb Solec Nadleśnictwo Solec Kujawski	Skarb Państwa w zarządzie Państwowe Gospodarstwo Leśne Lasy Państwowe Nadleśnictwo Solec Kuj.	1,11	Bagno
14	Przyłubie	Chrośna dz. ew. nr 9/2LP, oddz. 9g obręb Solec Nadleśnictwo Solec Kujawski	Skarb Państwa w zarządzie Państwowe Gospodarstwo Leśne Lasy Państwowe Nadleśnictwo Solec Kuj.	0,29	Bagno
15	Przyłubie	Chrośna dz. ew. nr 14/2LP, oddz. 14k obręb Solec Nadleśnictwo Solec Kujawski	Skarb Państwa w zarządzie Państwowe Gospodarstwo Leśne Lasy Państwowe Nadleśnictwo Solec Kuj.	0,77	Bagno
16	Przyłubie	Chrośna dz. ew. nr 14/2LP, oddz. 14n obręb Solec Nadleśnictwo Solec Kujawski	Skarb Państwa w zarządzie Państwowe Gospodarstwo Leśne Lasy Państwowe Nadleśnictwo Solec Kuj.	0,68	Bagno
17	Przyłubie	Chrośna dz. ew. nr 23LP, oddz. 23f obręb Solec Nadleśnictwo Solec Kujawski	Skarb Państwa w zarządzie Państwowe Gospodarstwo Leśne Lasy Państwowe Nadleśnictwo Solec Kuj.	0,28	Bagno
18	Przyłubie	Chrośna dz. ew. nr 23LP, oddz. 23h obręb Solec Nadleśnictwo Solec Kujawski	Skarb Państwa w zarządzie Państwowe Gospodarstwo Leśne Lasy Państwowe Nadleśnictwo Solec Kuj.	1,1	Bagno
19	Przyłubie	Jezierce dz. ew. nr 81/4LP, oddz. 81b obręb Solec Nadleśnictwo Solec Kujawski	Skarb Państwa w zarządzie Państwowe Gospodarstwo Leśne Lasy Państwowe Nadleśnictwo Solec Kuj.	0,41	Bagno
20	Przyłubie	Jezierce dz. ew. nr 104/2LP, oddz. 104n obręb Solec Nadleśnictwo Solec Kujawski	Skarb Państwa w zarządzie Państwowe Gospodarstwo Leśne Lasy Państwowe Nadleśnictwo Solec Kuj.	0,49	Bagno



Tabela nr 3.3.4-1 Wykaz użytków ekologicznych

Lp.	Obręb ewidencyjny	Opis lokalizacji	Forma własności, zarządca	Powierzchnia [ha]	Opis obiektu
1	2	3	4	5	6
21	Przyłubie	Jezierce dz. ew. nr 105/12LP, oddz. 105f obręb Solec Nadleśnictwo Solec Kujawski	Skarb Państwa w zarządzie Państwowe Gospodarstwo Leśne Lasy Państwowe Nadleśnictwo Solec Kuj.	0,77	Bagno
22	Przyłubie	Jezierce dz. ew. nr 105/18LP, oddz. 105Ad obręb Solec Nadleśnictwo Solec Kujawski	Skarb Państwa w zarządzie Państwowe Gospodarstwo Leśne Lasy Państwowe Nadleśnictwo Solec Kuj.	4,4	Bagno
23	Przyłubie	Jezierce dz. ew. nr 105/18LP, oddz. 105Af obręb Solec Nadleśnictwo Solec Kujawski	Skarb Państwa w zarządzie Państwowe Gospodarstwo Leśne Lasy Państwowe Nadleśnictwo Solec Kuj.	1,07	Bagno
24	Przyłubie	Jezierce dz. ew. nr 105/17LP, oddz. 105Am obręb Solec Nadleśnictwo Solec Kujawski	Skarb Państwa w zarządzie Państwowe Gospodarstwo Leśne Lasy Państwowe Nadleśnictwo Solec Kuj.	0,9	Bagno
25	Przyłubie	Jezierce dz. ew. nr 107/3LP, oddz. 107Ag obręb Solec Nadleśnictwo Solec Kujawski	Skarb Państwa w zarządzie Państwowe Gospodarstwo Leśne Lasy Państwowe Nadleśnictwo Solec Kuj.	0,36	Bagno
26	Przyłubie	Jezierce dz. ew. nr 108/3LP, oddz. 108i obręb Solec Nadleśnictwo Solec Kujawski	Skarb Państwa w zarządzie Państwowe Gospodarstwo Leśne Lasy Państwowe Nadleśnictwo Solec Kuj.	5,91	Bagno
27	Przyłubie	Jezierce dz. ew. nr 213LP, oddz. 213f, d obręb Solec Nadleśnictwo Solec Kujawski	Skarb Państwa w zarządzie Państwowe Gospodarstwo Leśne Lasy Państwowe Nadleśnictwo Solec Kuj.	3,04	Bagno
28	Przyłubie	Jezierce dz. ew. nr 214LP, oddz. 214c obręb Solec Nadleśnictwo Solec Kujawski	Skarb Państwa w zarządzie Państwowe Gospodarstwo Leśne Lasy Państwowe Nadleśnictwo Solec Kuj.	1,14	Bagno
29	Przyłubie	Zagórzanka dz. ew. nr 238/2LP, oddz. 238f obręb Solec Nadleśnictwo Solec Kujawski	Skarb Państwa w zarządzie Państwowe Gospodarstwo Leśne Lasy Państwowe Nadleśnictwo Solec Kuj.	4,72	Bagno
30	Przyłubie	Zagórzanka dz. ew. nr 219LP, oddz. 219b obręb Solec Nadleśnictwo Solec Kujawski	Skarb Państwa w zarządzie Państwowe Gospodarstwo Leśne Lasy Państwowe Nadleśnictwo Solec Kuj.	0,57	Bagno
31	Przyłubie	Zagórzanka dz. ew. nr 235/2LP, oddz. 235g obręb Solec Nadleśnictwo Solec Kujawski	Skarb Państwa w zarządzie Państwowe Gospodarstwo Leśne Lasy Państwowe Nadleśnictwo Solec Kuj.	0,44	Bagno
32	Przyłubie	Zagórzanka dz. ew. nr 236/1LP, oddz. 236d obręb Solec Nadleśnictwo Solec Kujawski	Skarb Państwa w zarządzie Państwowe Gospodarstwo Leśne Lasy Państwowe Nadleśnictwo Solec Kuj.	0,38	Bagno
33	Przyłubie	Zagórzanka dz. ew. nr 237/1LP, oddz. 237h obręb Solec Nadleśnictwo Solec Kujawski	Skarb Państwa w zarządzie Państwowe Gospodarstwo Leśne Lasy Państwowe Nadleśnictwo Solec Kuj.	5,38	Bagno
34	Przyłubie	Przyłubie dz. ew. nr 144/2LP, oddz. 144I obręb Solec Nadleśnictwo Solec Kujawski	Skarb Państwa w zarządzie Państwowe Gospodarstwo Leśne Lasy Państwowe Nadleśnictwo Solec Kuj.	2,87	Bagno



Tabela nr 3.3.4-1 Wykaz użytków ekologicznych

Lp.	Obręb ewidencyjny	Opis lokalizacji	Forma własności, zarządca	Powierzchnia [ha]	Opis obiektu
1	2	3	4	5	6
35	Wypaleniska	Wypaleniska dz. ew. nr 232/28LP, oddz. 232n obręb Solec Nadleśnictwo Solec Kujawski	Skarb Państwa w zarządzie Państwowe Gospodarstwo Leśne Lasy Państwowe Nadleśnictwo Solec Kuj.	1,23	Bagno
36	Wypaleniska	Łążyn dz. ew. nr 206LP, oddz. 206a obręb Solec Nadleśnictwo Solec Kujawski	Skarb Państwa w zarządzie Państwowe Gospodarstwo Leśne Lasy Państwowe Nadleśnictwo Solec Kuj.	7,06	Bagno
37	Makowiska	Łążyn dz. ew. nr 251/9LP, oddz. 251i obręb Solec Nadleśnictwo Solec Kujawski	Skarb Państwa w zarządzie Państwowe Gospodarstwo Leśne Lasy Państwowe Nadleśnictwo Solec Kuj.	0,31	Bagno
38	Przyłubie	Przyłubie dz. ew. nr 148/1 LP, oddz. 148 f obręb Zawiszyn Nadleśnictwo Cierpiszewo	Skarb Państwa w zarządzie Nadleśnictwa Cierpiszewo	2,14	zabagnione śródleśne pastwisko z sukcesją naturalną
39	Przyłubie	Przyłubie dz. ew. nr 180 LP, oddz. 180k obręb Zawiszyn Nadleśnictwo Cierpiszewo	Skarb Państwa w zarządzie Nadleśnictwa Cierpiszewo	0,18	łąka zabagniona z sukcesją naturalną – miejsce gniazdowania żurawi
40	Przyłubie	Przyłubie dz. ew. nr 11/3 LP, oddz. 11a obręb Zawiszyn Nadleśnictwo Cierpiszewo	Skarb Państwa w zarządzie Nadleśnictwa Cierpiszewo	1,39	teren zalewowy – zabagniony użytek rolny z sukcesją naturalną
41	Przyłubie	Przyłubie dz. ew. nr 22/3 LP, oddz. 22 a obręb Zawiszyn Nadleśnictwo Cierpiszewo	Skarb Państwa w zarządzie Nadleśnictwa Cierpiszewo	0,99	zabagnione śródleśne pastwisko z sukcesją naturalną
42	Przyłubie	Przyłubie dz. ew. nr 23/2 LP, oddz. 23 c obręb Zawiszyn Nadleśnictwo Cierpiszewo	Skarb Państwa w zarządzie Nadleśnictwa Cierpiszewo	0,06	teren zalewowy – zabagniony użytek rolny z sukcesją naturalną
43	Otorowo	Otorowo działka nr ew. 222	własność Skarb Państwa w administrowaniu Agencji Nieruchomości Rolnych Oddział Terenowy w Bydgoszczy, nadzór Burmistrz Miasta i Gminy	1,36	piaszczysta wydma porośnięta drzewostanem sosnowym

3.3.5 Stanowiska dokumentacyjne

Według art. 41 ustawy o ochronie przyrody z 2004 r.: stanowiskami dokumentacyjnymi są niewyodrębniające się na powierzchni lub możliwe do wyodrębnienia, ważne pod względem naukowym i dydaktycznym, miejsca występowania formacji geologicznych, nagromadzeń skamieniałości lub tworów mineralnych, jaskinie lub schroniska podskalne wraz z namuliskami oraz fragmenty eksploatowanych lub nieczynnych wyrobisk powierzchniowych i podziemnych.

Stanowiskami dokumentacyjnymi mogą być także miejsca występowania kopalnych szczątków roślin lub zwierząt.

Na terenie gminy Solec Kujawski stanowiska dokumentacyjne nie występują.

3.3.6 Zespoły przyrodniczo – krajobrazowe

Na terenie gminy zespoły przyrodniczo – krajobrazowe nie występują.



3.3.7 Pomniki przyrody

Na terenie gminy Solec Kujawski znajdują pomniki przyrody wyszczególnione w poniższej tabeli.

Tabela nr 3.3.7-1 Wykaz pomników przyrody

Lp.	Nr rejestru Wojewódzkiego Konserwatora Przyrody	Pomnik przyrody Obwód w pierśnicy	Lokalizacja	Nr działki ewidencyjnej i jej właściciel
1	2	3	4	5
1	605	Dąb szypułkowy 466 cm	Makowska przy skrzyżowaniu dróg Bydgoszcz – Toruń - Szczecin	Nr 44/1 Makowiska
2	607	Dąb szypułkowy 436 cm	Przyłubie przy szkole	Nr 79-Gmina
3	608	2 dęby szypułkowe 396 i 343 cm	Przyłubie na cmentarzu poewangelickim	Nr 474-Gmina
4	609	2 dęby szypułkowe po 320 cm	Solec Kujawski – POD „Bartek”	Nr 964 – Gmina pod zarządem POD „Bartek” Solec Kujawski
5	610	Topola czarna 729 cm	Solec Kujawski nad brzegiem Wisły	Nr 521/1 – Gmina
6	611	Sosna zwyczajna 220 cm	Solec Kujawski Spółdzielnia Mieszkaniowa „Transportowiec”	Nr 676/8 – Gmina
7	612	3 sosny zwyczajne 185, 184 i 170 cm	Solec Kujawski ul. Toruńska	Nr 672 – Gmina
8	613	11 sosen zwyczajnych 245-100 cm oraz jesion wyniosły 310 cm	Solec Kujawski ul. Kujawska	Nr 1279 – Gmina
9	614	Topola biała trójwierzchołkowa 462/361/342 cm	Solec Kujawski ul. Sportowa	Nr 681 – Gmina
10	615	Topola czarna 575 cm	Solec Kujawski ul. Żeglarska	517/4 – Gmina
11	616	Dąb szypułkowy „Krzywy Dąb” 510 cm	Chojnaty	Oddział 159a leśnictwo Chojnaty, obręb Zawiszyn, Nadleśnictwo Cierpiszewo
12	617	Dąb szypułkowy 380 cm	Chojnaty – zabudowania leśnictwa Chojnaty	Oddział 161c leśnictwo Chojnaty, obręb Zawiszyn, Nadleśnictwo Cierpiszewo
13	618	Dąb szypułkowy 380 cm	Chojnaty	Oddział 1611 leśnictwo Chojnaty, obręb Zawiszyn, Nadleśnictwo Cierpiszewo
14	619	Dąb szypułkowy 525 cm	Chojnaty	Oddział 182j leśnictwo Chojnaty, obręb Zawiszyn, Nadleśnictwo Cierpiszewo
15	620	2 dęby szypułkowe 415 i 395 cm	W pobliżu m. Jarzębiec	Oddział 198j leśnictwo Osiek, obręb Zawiszyn, Nadleśnictwo Cierpiszewo
16	621	2 dęby szypułkowe 295 i 285 cm	Lesisko	Oddział 147k leśnictwo Lesiska, obręb Zawiszyn, Nadleśnictwo Cierpiszewo
17	622	2 topole białe 805 i 650 cm	Solec Kujawski „Solbet Zremb” ul. Toruńska	1278/1 – Gmina



3.3.8 Obiekty zabytkowe

Zarejestrowane obiekty zabytkowe zlokalizowane na terenie miasta i gminy Solec Kujawski przedstawiono w poniższych tabelach.

Tabela nr 3.3.8-1 Wykaz zarejestrowanych obiektów zabytkowych na terenie miasta i gminy Solec Kujawski

Lp.	Przedmiot ochrony	Zakres ochrony	Miejsce położenia zabytku	
			Adres	Gmina Powiat
1	2	3	4	5
1	Budynek dawnej szkoły	Ochrona konserwatorska. Ochrona pod kątem planowania przestrzennego	Chrośna	Solec Kuj. Bydgoski
2	Dom nr 8 (dawny dwór) z częścią gospodarczą	Jak wyżej	Chrośna	Solec Kuj. Bydgoski
3	Dom nr 6 (dawna rządówka)	Jak wyżej	Chrośna	Solec Kuj. Bydgoski
4	Zagroda nr 4	Jak wyżej	Chrośna	Solec Kuj. Bydgoski
5	Zagroda nr 5	Jak wyżej	Chrośna	Solec Kuj. Bydgoski
6	Zespół leśniczówki leśniczówka i bud. gospodarczy	Jak wyżej	Chrośna	Solec Kuj. Bydgoski
7	Zespół leśniczówki Leśniczówka	Jak wyżej	Jezierce	Solec Kuj. Bydgoski
8	Zespół leśniczówki Obora	Jak wyżej	Jezierce	Solec Kuj. Bydgoski
9	Zespół leśniczówki Stodoła	Jak wyżej	Jezierce	Solec Kuj. Bydgoski
10	Budynki przy firmie „Drobex”	Jak wyżej	Makowiska	Solec Kuj. Bydgoski
11	Dom mieszkalny nr 8 z bud. gospodarczym	Jak wyżej	Otorowo	Solec Kuj. Bydgoski
12	Dom nr 4	Jak wyżej	Otorowo	Solec Kuj. Bydgoski
13	Zagroda nr 5 dom i budynek gospodarczy	Jak wyżej	Otorowo	Solec Kuj. Bydgoski
14	Zagroda nr 6 dom i budynek gospodarczy	Jak wyżej	Otorowo	Solec Kuj. Bydgoski
15	Zagroda nr 7 obora i stodoła drewniana	Jak wyżej	Otorowo	Solec Kuj. Bydgoski
16	Zagroda nr 10 budynek gospodarczy	Jak wyżej	Otorowo	Solec Kuj. Bydgoski
17	Dom nr 11	Jak wyżej	Otorowo	Solec Kuj. Bydgoski
18	Dom nr 12	Jak wyżej	Otorowo	Solec Kuj. Bydgoski
19	Dom nr 14	Jak wyżej	Otorowo	Solec Kuj. Bydgoski
20	Dom nr 15	Jak wyżej	Otorowo	Solec Kuj. Bydgoski
21	Dom nr 19	Jak wyżej	Otorowo	Solec Kuj. Bydgoski



Tabela nr 3.3.8-1 Wykaz zarejestrowanych obiektów zabytkowych na terenie miasta i gminy Solec Kujawski

Lp.	Przedmiot ochrony	Zakres ochrony	Miejsce położenia zabytku	
			Adres	Gmina Powiat
1	2	3	4	5
22	Dom nr 21	Jak wyżej	Otorowo	Solec Kuj. Bydgoski
23	Zespół młyna młyn mechaniczny	Jak wyżej	Otorowo	Solec Kuj. Bydgoski
24	Zespół młyna dom młynarza	Jak wyżej	Otorowo	Solec Kuj. Bydgoski
25	Zespół młyna spichrz, obecnie chlew	Jak wyżej	Otorowo	Solec Kuj. Bydgoski
26	Zespół młyna spichrz tzw. "Czarna Warszawa"	Jak wyżej	Otorowo	Solec Kuj. Bydgoski
27	Gospodarstwo Agroturystyczne „Pod Klonem”	Jak wyżej	Otorowo	Solec Kuj. Bydgoski
28	Szkoła i dom nr 28	Jak wyżej	Przyłubie	Solec Kuj. Bydgoski
29	Dom pracowników kolei i budynek gospodarczy	Jak wyżej	Przyłubie	Solec Kuj. Bydgoski
30	Dom nr 5	Jak wyżej	Przyłubie	Solec Kuj. Bydgoski
31	Dom nr 8	Jak wyżej	Przyłubie	Solec Kuj. Bydgoski
32	Dom nr 10	Jak wyżej	Przyłubie	Solec Kuj. Bydgoski
33	Dom nr 11	Jak wyżej	Przyłubie	Solec Kuj. Bydgoski
34	Dom nr 14	Jak wyżej	Przyłubie	Solec Kuj. Bydgoski
35	Dom nr 23	Jak wyżej	Przyłubie	Solec Kuj. Bydgoski
36	Dom nr 27	Jak wyżej	Przyłubie	Solec Kuj. Bydgoski
37	Dom kolejowy	Jak wyżej	Przyłubie	Solec Kuj. Bydgoski
38	Zespół dworski -dwór	Jak wyżej	Rudy	Solec Kuj. Bydgoski
40	Zespół kościoła – plebania	Jak wyżej	Solec Kuj. ul.23 Stycznia 5	Solec Kuj. Bydgoski
41	Zespół kościoła - budynek gospodarczy	Jak wyżej	Solec Kuj. ul.23 Stycznia 5	Solec Kuj. Bydgoski
42	Budynek Urzędu Miasta i Gminy - Ratusz	Jak wyżej	Solec Kuj. ul.23 Stycznia7	Solec Kuj. Bydgoski
43	Budynek Szkoły	Jak wyżej	Solec Kuj. ul.Kościuszki12	Solec Kuj. Bydgoski
44	Zespół dworca kolejowego - dworzec	Jak wyżej	Solec Kuj. ul. Dworcowa	Solec Kuj. Bydgoski
45	Zespół dworca kolejowego – wodociągowa wieża ciśnień	Jak wyżej	Solec Kuj. ul. Dworcowa	Solec Kuj. Bydgoski
46	Zespół dworca kolejowego Nastawnie	Jak wyżej	Solec Kuj. ul. Dworcowa	Solec Kuj. Bydgoski



Tabela nr 3.3.8-1 Wykaz zarejestrowanych obiektów zabytkowych na terenie miasta i gminy Solec Kujawski

Lp.	Przedmiot ochrony	Zakres ochrony	Miejsce położenia zabytku	
			Adres	Gmina Powiat
1	2	3	4	5
47	Szalet przy dworcu	Jak wyżej	Solec Kuj. ul. Dworcowa	Solec Kuj. Bydgoski
48	Budynek nr 1 z bud. gospodarczym	Jak wyżej	Solec Kuj. ul. Dworcowa	Solec Kuj. Bydgoski
49	Dom nr 32 (dawna leśniczówka)	Jak wyżej	Solec Kuj. ul. 23 Stycznia	Solec Kuj. Bydgoski
50	Dom nr 2	Jak wyżej	Solec Kuj. ul. Bydgoska	Solec Kuj. Bydgoski
51	Dom nr 3	Jak wyżej	Solec Kuj. ul. Bydgoska	Solec Kuj. Bydgoski
52	Dom nr 5	Jak wyżej	Solec Kuj. ul. Bydgoska	Solec Kuj. Bydgoski
53	Dom nr 7	Jak wyżej	Solec Kuj. ul. Bydgoska	Solec Kuj. Bydgoski
54	Dom nr 8	Jak wyżej	Solec Kuj. ul. Bydgoska	Solec Kuj. Bydgoski
55	Dom nr 10	Jak wyżej	Solec Kuj. ul. Bydgoska	Solec Kuj. Bydgoski
56	Dom nr 13	Jak wyżej	Solec Kuj. ul. Bydgoska	Solec Kuj. Bydgoski
57	Dom nr 14	Jak wyżej	Solec Kuj. ul. Bydgoska	Solec Kuj. Bydgoski
58	Dom nr 15	Jak wyżej	Solec Kuj. ul. Bydgoska	Solec Kuj. Bydgoski
59	Dom nr 16	Jak wyżej	Solec Kuj. ul. Bydgoska	Solec Kuj. Bydgoski
60	Dom nr 18	Jak wyżej	Solec Kuj. ul. Bydgoska	Solec Kuj. Bydgoski
61	Dom nr 22	Jak wyżej	Solec Kuj. ul. Bydgoska	Solec Kuj. Bydgoski
62	Dom nr 23	Jak wyżej	Solec Kuj. ul. Bydgoska	Solec Kuj. Bydgoski
63	Dom nr 27	Jak wyżej	Solec Kuj. ul. Bydgoska	Solec Kuj. Bydgoski
64	Dom nr 1	Jak wyżej	Solec Kuj. Pl. Jana Pawła II	Solec Kuj. Bydgoski
65	Dom nr 1a	Jak wyżej	Solec Kuj. Pl. Jana Pawła II	Solec Kuj. Bydgoski
66	Dom nr 4	Jak wyżej	Solec Kuj. Pl. Jana Pawła II	Solec Kuj. Bydgoski
67	Dom nr 7	Jak wyżej	Solec Kuj. Pl. Jana Pawła II	Solec Kuj. Bydgoski
68	Dom nr 8	Jak wyżej	Solec Kuj. Pl. Jana Pawła II	Solec Kuj. Bydgoski



Tabela nr 3.3.8-1 Wykaz zarejestrowanych obiektów zabytkowych na terenie miasta i gminy Solec Kujawski

Lp.	Przedmiot ochrony	Zakres ochrony	Miejsce położenia zabytku	
			Adres	Gmina Powiat
1	2	3	4	5
69	Dom nr 9	Jak wyżej	Solec Kuj. Pl. Jana Pawła II	Solec Kuj. Bydgoski
70	Dom nr 12	Jak wyżej	Solec Kuj. Pl. Jana Pawła II	Solec Kuj. Bydgoski
71	Dom nr 1	Jak wyżej	Solec Kuj . ul.. Kościuszki	Solec Kuj. Bydgoski
72	Dom nr 4	Jak wyżej	Solec Kuj. ul. Kościuszki	Solec Kuj. Bydgoski
73	Dom nr 7	Jak wyżej	Solec Kuj. ul. Kościuszki	Solec Kuj. Bydgoski
74	Dom nr 13	Jak wyżej	Solec kuj. ul. Kościuszki	Solec Kuj. Bydgoski
75	Dom nr 15	Jak wyżej	Solec kuj. ul. Kościuszki	Solec Kuj. Bydgoski
76	Dom nr 22	Jak wyżej	Solec kuj. ul. Kościuszki	Solec Kuj. Bydgoski
77	Dom nr 24	Jak wyżej	Solec Kuj. ul. Kościuszki	Solec Kuj. Bydgoski
78	Dom nr 26	Jak wyżej	Solec Kuj. ul. Kościuszki	Solec Kuj. Bydgoski
79	Dom nr 7 z bud. gospodarczym	Jak wyżej	Solec Kuj. ul. Kujawska	Solec Kuj. Bydgoski
80	Budynek Kolejowy nr 24	Jak wyżej	Solec Kuj. ul. Kujawska	Solec Kuj. Bydgoski
81	Dom nr 3	Jak wyżej	Solec Kuj. ul. Leśna	Solec Kuj. Bydgoski
82	Dom nr 62	Jak wyżej	Solec Kuj. ul. Leśna	Solec Kuj. Bydgoski
83	Dom	Jak wyżej	Solec Kuj. ul. Leśna	Solec Kuj. Bydgoski
84	Dom nr 8	Jak wyżej	Solec Kuj. ul. 29 Listopada	Solec Kuj. Bydgoski
85	Dom nr 9 z bud. gospodarczym	Jak wyżej	Solec Kuj. ul. 29 Listopada	Solec Kuj. Bydgoski
86	Dom nr 14	Jak wyżej	Solec Kuj. ul. 29 Listopada	Solec Kuj. Bydgoski
87	Dom nr 12	Jak wyżej	Solec Kuj. ul. H. Sawickiej	Solec Kuj. Bydgoski
88	Dom nr 1	Jak wyżej	Solec Kuj. ul. 23 Stycznia	Solec Kuj. Bydgoski
89	Dom nr 2	Jak wyżej	Solec Kuj. ul. 23 Stycznia	Solec Kuj. Bydgoski
90	Dom nr 5	Jak wyżej	Solec Kuj. ul. 23 Stycznia	Solec Kuj. Bydgoski



Tabela nr 3.3.8-1 Wykaz zarejestrowanych obiektów zabytkowych na terenie miasta i gminy Solec Kujawski

Lp.	Przedmiot ochrony	Zakres ochrony	Miejsce położenia zabytku	
			Adres	Gmina Powiat
1	2	3	4	5
91	Dom nr 6	Jak wyżej	Solec Kuj. ul. 23 Stycznia	Solec Kuj. Bydgoski
92	Dom nr 11	Jak wyżej	Solec Kuj. ul. 23 Stycznia	Solec Kuj. Bydgoski
93	Dom nr 12	Jak wyżej	Solec Kuj. ul. 23 Stycznia	Solec Kuj. Bydgoski
94	Dom nr 15	Jak wyżej	Solec Kuj. ul. 23 Stycznia	Solec Kuj. Bydgoski
95	Dom nr 18	Jak wyżej	Solec Kuj. ul. 23 Stycznia	Solec Kuj. Bydgoski
96	Dom nr 22	Jak wyżej	Solec Kuj. ul. 23 Stycznia	Solec Kuj. Bydgoski
97	Dom nr 28	Jak wyżej	Solec Kuj. ul. 23 Stycznia	Solec Kuj. Bydgoski
98	Dom nr 30	Jak wyżej	Solec Kuj. ul. 23 Stycznia	Solec Kuj. Bydgoski
99	Dom nr 1	Jak wyżej	Solec Kuj. ul. Powstańców	Solec Kuj. Bydgoski
100	Budynki w zespole Z-du „SOLBUS”	Jak wyżej	Solec Kuj. ul. Powstańców	Solec Kuj. Bydgoski
101	Dom nr 4	Jak wyżej	Solec Kuj. ul. Piastów	Solec Kuj. Bydgoski
102	Rzeźnia (obecnie z-d ślusarski)	Jak wyżej	Solec Kuj. ul. Piastów	Solec Kuj. Bydgoski
103	Dom nr 11	Jak wyżej	Solec Kuj. ul. Piastów	Solec Kuj. Bydgoski
104	Dom nr 11a	Jak wyżej	Solec Kuj. ul. Piastów	Solec Kuj. Bydgoski
105	Dom nr 14	Jak wyżej	Solec Kuj. ul. Piastów	Solec Kuj. Bydgoski
106	Dom nr 20	Jak wyżej	Solec Kuj. ul. Tartaczna	Solec Kuj. Bydgoski
107	Dom nr 23	Jak wyżej	Solec Kuj. ul. Tartaczna	Solec Kuj. Bydgoski
108	Dom nr 24	Jak wyżej	Solec Kuj. ul. Tartaczna	Solec Kuj. Bydgoski
109	Dom nr 27a	Jak wyżej	Solec Kuj. ul. Tartaczna	Solec Kuj. Bydgoski
110	Dom nr 35	Jak wyżej	Solec Kuj. ul. Tartaczna	Solec Kuj. Bydgoski
111	Dom nr 1	Jak wyżej	Solec Kuj. ul. Toruńska	Solec Kuj. Bydgoski
112	Dom nr 2	Jak wyżej	Solec Kuj. ul. Toruńska	Solec Kuj. Bydgoski



Tabela nr 3.3.8-1 Wykaz zarejestrowanych obiektów zabytkowych na terenie miasta i gminy Solec Kujawski

Lp.	Przedmiot ochrony	Zakres ochrony	Miejsce położenia zabytku	
			Adres	Gmina Powiat
1	2	3	4	5
113	Dom nr 8 (Willa Anna)	Jak wyżej	Solec Kuj. ul. Toruńska	Solec Kuj. Bydgoski
114	Dom nr 14	Jak wyżej	Solec Kuj. ul. Toruńska	Solec Kuj. Bydgoski
115	Dom nr 15 (Komisariat Policji)	Jak wyżej	Solec Kuj. ul. Toruńska	Solec Kuj. Bydgoski
116	Dom nr 16	Jak wyżej	Solec Kuj. ul. Toruńska	Solec Kuj. Bydgoski
117	Dom nr 17	Jak wyżej	Solec Kuj. ul. Toruńska	Solec Kuj. Bydgoski
118	Dom nr 21	Jak wyżej	Solec Kuj. ul. Toruńska	Solec Kuj. Bydgoski
119	Dom nr 26	Jak wyżej	Solec Kuj. ul. Toruńska	Solec Kuj. Bydgoski
120	Dom nr 28	Jak wyżej	Solec Kuj. ul. Toruńska	Solec Kuj. Bydgoski
121	Gazownia miejska	Jak wyżej	Solec Kuj. ul. H. Sawickiej	Solec Kuj. Bydgoski
122	Dom nr 1	Jak wyżej	Solec Kujawski ul. Robotnicza	Solec Kuj. Bydgoski
123	Dom nr 2	Jak wyżej	Solec Kujawski ul. Robotnicza	Solec Kuj. Bydgoski
124	Dom nr 3	Jak wyżej	Solec Kujawski ul. Robotnicza	Solec Kuj. Bydgoski
125	Dom nr 4	Jak wyżej	Solec Kujawski ul. Robotnicza	Solec Kuj. Bydgoski
126	Dom nr 5	Jak wyżej	Solec Kujawski ul. Robotnicza	Solec Kuj. Bydgoski
127	Dom nr 9	Jak wyżej	Solec Kuj. ul. Robotnicza	Solec Kuj. Bydgoski
128	Dom nr 2	Jak wyżej	Solec Kujawski ul. Garbary	Solec Kuj. Bydgoski
129	Dom nr 3	Jak wyżej	Solec Kujawski ul. Garbary	Solec Kuj. Bydgoski
130	Dom nr 7	Jak wyżej	Solec Kujawski ul. Garbary	Solec Kuj. Bydgoski
131	Budynki przemysłowe na terenie dawnej fabryki	Jak wyżej	Solec Kujawski ul. Powstańców	Solec Kuj. Bydgoski

Tabela nr 3.3.8-2 Cmentarze na terenie miasta i gminy Solec Kujawski wpisane do ewidencji zabytków

Lp.	Przedmiot ochrony	Zakres ochrony	Miejsce położenia zabytku	
			Adres	Gmina Powiat
1	2	3	4	5
1	Cmentarz rzymsko – katolicki	Ochrona konserwatorska. Ochrona pod	Solec Kuj.	Solec Kuj. Bydgoski



Tabela nr 3.3.8-2 Cmentarze na terenie miasta i gminy Solec Kujawski wpisane do ewidencji zabytków

Lp.	Przedmiot ochrony	Zakres ochrony	Miejsce położenia zabytku	
			Adres	Gmina Powiat
1	2	3	4	5
		kątem planowania przestrzennego	ul. P. Skargi	
2	Cmentarz ewangelicki	Jak wyżej	Solec Kuj. ul. Toruńska	Solec Kuj. Bydgoski
3	Cmentarz ewangelicko mennonicki	Jak wyżej	Solec Kuj. Przyłubie	Solec Kuj. Bydgoski
4	Cmentarz ewangelicki	Jak wyżej	Otorowo	Solec Kuj. Bydgoski
5	Cmentarz ewangelicki	Jak wyżej	Otorowo (zespół młyna)	Solec Kuj. Bydgoski
6	Cmentarz ewangelicki	Jak wyżej	Wypaleniska	Solec Kuj. Bydgoski
7	Cmentarz ewangelicki	Jak wyżej	Chrośna	Solec Kuj. Bydgoski

Tabela nr 3.3.8-3 Zabytki nieruchome na terenie miasta Solec Kujawski wpisane do rejestru zabytków

Lp.	Nr rejestru	Przedmiot ochrony	Zakres ochrony	Miejsce położenia zabytku	
				Adres	Gmina Powiat
1	2	3	4	5	6
1	A/237	Cmentarz rzymsko-katolicki parafii p.w. św. Stanisława Bp.M.	Całkowita ochrona zabytkowa i konserwatorska	Solec Kujawski ul.23 Stycznia	Solec Kuj. Bydgoski
2	A/516/1-2	Zespół domu, obecnie-Zespół Szkół, ul. 23 Stycznia 13.	Całkowita ochrona zabytkowa i konserwatorska	Solec Kujawski ul.23 Stycznia	Solec Kuj. Bydgoski
3	A/48	Kościół p.w. św. Stanisława Bp.M.	Całkowita ochrona zabytkowa i konserwatorska	Solec Kujawski ul.23 Stycznia	Solec Kuj. Bydgoski
4	A/1614/1-2	Kościół ewangelicki obecnie pw. NSPJ	Całkowita ochrona zabytkowa i konserwatorska	Solec Kujawski ul. Bydgoska	Solec Kuj. Bydgoski

3.4 Warunki klimatyczne i stan powietrza atmosferycznego

Gmina Solec Kujawski leży w strefie klimatu umiarkowanego ciepłego, przejściowego od klimatu oceanicznego Europy Zachodniej do kontynentalnego Europy Wschodniej i Azji. Znajduje się w zasięgu mas atmosferycznych o różnorodnej genezie powstania i charakterze: morskich i kontynentalnych, polarnych, podzwrotnikowych i arktycznych, czemu sprzyja m.in. ukształtowanie powierzchni. Stąd wynika duża dynamika zmienności typów pogody, zarówno w cyklu rocznym, jak i wieloletnim. Znaczne zróżnicowanie przestrzenne wykazują opady atmosferyczne. Pod względem klimatycznym obszar opracowania należy do subregionu Nadwiślańskiego (wg. W. Okołowicza).

Dane dotyczące klimatu wg. Narodowego Atlasu Polski przedstawiają się następująco:

- przeciętna ilość opadów w roku – 400-500 mm,
- średnia temperatura roczna – 7,5-8°C, (w styczniu – 2,5 do –3°C, w lipcu – 18-18,5°C).

Źródłami zanieczyszczeń powietrza są:

- źródła energetyczne i przemysłowe,
- niska emisja, w tym komunikacyjne źródła zanieczyszczeń,
- emisja niezorganizowana,
- emisja transgraniczna.



Źródła zanieczyszczeń powietrza atmosferycznego powstające na terenie miasta i gminy Solec Kujawski to przede wszystkim zanieczyszczenia emitowane z lokalnych kotłowni, obiektów użyteczności publicznej i palenisk domowych, wykorzystujące tradycyjne źródła energii, jak również emisje z jednostek prowadzących działalność gospodarczą. Pewien wpływ na jakość powietrza atmosferycznego na terenie miasta i gminy mają emisje od pojazdów poruszających się po drogach na terenie gminy oraz emisje z Bydgoszczy na skutek przeważających wiatrów z kierunku zachodniego.

Źródła energetyczne i przemysłowe

Na terenie Gminy Solec Kujawski usługi ciepłownicze świadczy Komunalne Przedsiębiorstwo Energetyki Ciepłej Sp. z o.o. w Bydgoszczy, gdzie głównym źródłem ciepła w ramach systemu ciepłowniczego jest ciepłownia należąca do Spółki. Gmina Solec Kujawski jest jednym z pięciu udziałowców KPEC Spółka z o.o. (Ciepłownia Solec Kujawski, ul. Garbary 4, 86-050 Solec Kujawski).

Komunalne Przedsiębiorstwo Energetyki Ciepłej Spółka z o.o. prowadzi działalność zgodnie z przepisami prawa w zakresie ochrony środowiska dbając o prawidłową eksploatację źródeł wytwarzania ciepła, z jednoczesnym uwzględnieniem ograniczania niekorzystnego wpływu na środowisko. Polityka proekologiczna w KPEC polega m.in. na obniżaniu zjawiska „niskiej emisji”, np. poprzez zmianę paliwa w kotłowniach lokalnych na gazowe. W trosce o środowisko lokalne, w ciepłowniach własnych spalany jest węgiel wysokoenergetyczny o obniżonej zawartości siarki i popiołu, co wpływa na ograniczanie emisji zanieczyszczeń pyłowo-gazowych odprowadzanych do atmosfery. Wyposażenie kotłów w tzw. baterie cyklonów lub filtry workowe - pozwoliło obniżyć emisję pyłów do powietrza oraz zredukować emisję gazów cieplarnianych (przede wszystkim CO₂).

Na terenie Gminy Solec Kujawski występuje Park Przemysłowy. Park Przemysłowy w Solcu Kujawskim jest bezpośrednio skomunikowany z drogą krajową DK10 (Szczecin-Warszawa). Odległość od autostrady A1 wynosi 30 km, od drogi S5 - 20 km. Od północy ogranicza go linia kolejowa Nr 18 Kutno-Piła.

Tereny inwestycyjne parku przemysłowego wynoszą ok. 68,0 ha. I etap Parku Przemysłowego został zrealizowany na obszarze 36,3 ha i zagospodarowany do końca 2006 roku. W lipcu 2012 roku oddano do zagospodarowania II etap Parku Przemysłowego o powierzchni ponad 31,0 ha, który tworzy integralną całość z już istniejącym Parkiem Przemysłowym. Na terenie Parku Przemysłowego działa 17 firm (stan na 2013 r.). Są to firmy z branży metalowej, tworzyw sztucznych, kamienia naturalnego, papierów powlekanych, produkcji mebli, przemysłu motoryzacyjnego, logistyki i usług.

Na obszarze Parku Przemysłowego wybudowano także Inkubator Przedsiębiorczości (PHARE 2002). Jest to obiekt o powierzchni 5000 m² wyposażony we wszystkie media potrzebne do prowadzenia działalności gospodarczej, w którym funkcjonują firmy świadczące usługi doradcze związane z zarządzaniem projektami innowacyjnymi, opracowaniem strategii firm, sporządzaniem wniosków na pozyskanie środków z UE. Ich działalność nie wiąże się z istotną emisją pyłów i substancji do powietrza. Zajmują się one logistyką, spedycją i transportem, projektowaniem, wykonawstwem konstrukcji maszyn i urządzeń przemysłu maszynowego, projektowaniem oraz produkcją automatyki przemysłowej i produkcją tworzyw sztucznych. Ponadto firmy świadczą usługi z zakresu: serwisowania odzieży roboczej, fizycznej ochrony osób i mienia, utrzymania czystości.

Ponadto, na terenie gminy Solec Kujawski występują inne duże podmioty gospodarcze, których działalność może wiązać się z istotną emisją pyłów i substancji do powietrza.

Niska emisja

Na obszarach wiejskich o charakterze typowo rolniczym oraz osiedlach domków jednorodzinnych zanieczyszczenie powietrza wynika głównie z tzw. emisji niskiej i jest generalnie związana ze strukturą zużycia paliw do celów grzewczych. Jest mocno odczuwalne szczególnie w sezonie grzewczym. Największy odsetek całkowitego zużycia paliw w gminie stanowi węgiel kamienny i jego pochodne.

Czynnikiem hamującym proces przechodzenia głównie indywidualnych odbiorców z ogrzewania paliwem stałym na inne proekologiczne jest koszt paliwa. Zadania gminy powinny zmierzać do złagodzenia skutków emisji niskiej do powietrza. Rozwiązaniem tego problemu może być zorganizowany (wspólnotowy) system dostarczania energii



grzewczej do mieszkań i domów. Część energii cieplnej mogłaby pochodzić ze wspólnego jednego lub kilku źródeł energii odnawialnej, takich jak energia słońca (kolektory słoneczne), pompy ciepła i inne.

Do osób, które spalają w przydomowych kotłowniach odpady nieznanego pochodzenia zostały wystosowane odpowiednie pisma, informujące o zagrożeniach z nimi związanych. Ponadto osoby spalające odpady otrzymały art. pn. „Co niesie za sobą spalanie odpadów w przydomowych kotłowniach?”.

Ww. art. oraz inne art. na temat szkodliwości spalania odpadów ukazały się również w Soleckich Wiadomościach z Ratusza, a także na stronach internetowych Urzędu Miasta i Gminy.

Przez teren gminy przebiega droga krajowa nr 10 Szczecin – Warszawa. Układ drogowy gminy uzupełniają drogi wojewódzkie i powiatowe. Uzupełnieniem dróg wojewódzkich i powiatowych są drogi gminne znajdujące się w każdym sołectwie. W przeważającej większości są to drogi gruntowe i gruntowe ulepszone.

Na poziom emisji spalin, a w konsekwencji na stan powietrza atmosferycznego, wpływa dostępność do publicznych środków transportu oraz natężenie transportu indywidualnego. Aktualnie obserwuje się ogólną tendencję rezygnacji ze zbiorowego transportu pasażerskiego na rzecz transportu indywidualnego, ze wszystkimi negatywnymi skutkami tego stanu. Podanie ilości substancji emitowanych przez silniki pojazdów do atmosfery na terenie miasta i gminy Solec Kujawski jest trudne i obciążone błędem, ze względu na szereg zmiennych danych, takich jak: ilość pojazdów poruszających się po terenie miasta i gminy, trasą przelotową DK10, z podziałem na rodzaje pojazdów i rodzaje paliwa.

Zły stan techniczny dróg generuje większe koszty eksploatacji samochodów – przy jeździe na niskich biegach z prędkością 20+30 km/h znacznie wzrasta zużycie paliwa oraz elementów zawieszenia pojazdów. Większe zużycie paliwa przekłada się bezpośrednio na wzrost emisji spalin. Z tego też względu modernizacja dróg na terenie miasta i gminy wpłynie pośrednio na redukcję tzw. niskiej emisji.

Emisja nieorganizowana

Do emisji nieorganizowanej zalicza się emisję zanieczyszczeń wprowadzanych do powietrza z obiektów powierzchniowych takich jak składowiska odpadów, oczyszczalnie ścieków, jak również emisję zanieczyszczeń wprowadzanych do powietrza bez pośrednictwa przeznaczonych do tego celu środków technicznych np. spawanie, czy lakierowanie wykonywane poza obrębem obiektów budowlanych, czy spalanie na powierzchni ziemi, jak wypalanie traw, itp.

W przypadku takich źródeł jak składowiska odpadów istotnym czynnikiem uciążliwości są substancje złowne (uciążliwość zapachowa niektórych instalacji). Oprócz wymienionych powyżej źródeł emisji substancji złownych w środowiskach wiejskich funkcjonować mogą również instalacje przeznaczone do chowu zwierząt wprowadzające do powietrza związki pochodzenia organicznego np. amoniak, siarkowodór, merkaptany. Na chwilę obecną nie ma podstaw prawnych do rozwiązywania problemu uciążliwości zapachowej niektórych typów działalności gospodarczej.

Zarówno emisję zorganizowaną jak i nieorganizowaną reguluje rozporządzenie Ministra Środowiska z dnia 26 stycznia 2010 r. w sprawie wartości odniesienia dla niektórych substancji w powietrzu (Dz. U. z 2010 r. Nr 16, poz. 87), w którym, m.in. określono:

- wartości odniesienia, wyrażone jako poziomy substancji w powietrzu, zróżnicowane dla:
 - terenu kraju, z wyłączeniem obszarów ochrony uzdrowiskowej,
 - obszarów ochrony uzdrowiskowej;
- warunki, w jakich ustala się wartości odniesienia, takie jak temperatura i ciśnienie;
- oznaczenie numeryczne substancji pozwalające na jednoznaczną jej identyfikację;
- okresy, dla których uśrednione są wartości odniesienia;
- warunki uznawania wartości odniesienia za dotrzymane;
- referencyjne metodyki modelowania poziomów substancji w powietrzu.

Emisja transgraniczna

Położenie Gminy Solec Kujawski wyklucza wpływ oraz emisję zanieczyszczeń z terenu oraz na teren innego kraju.



3.5 Hałas

Hałas jest nieodłącznym efektem rozwoju cywilizacji. Jest to każdy dźwięk, który w danych warunkach jest określany jako szkodliwy, uciążliwy lub przeszkadzający, niezależnie od jego parametrów fizycznych. Staje się on ważnym zagrożeniem ze względu na szczególnie wpływ na jakość życia ludzkiego, przyczyniając się m.in. do określonych zaburzeń zdrowotnych, takich, jak ubytki słuchu, czy zaburzenia psychofizyczne. Ochrona przed hałasem polega na utrzymywaniu poziomu hałasu poniżej dopuszczalnego poziomu lub co najmniej na tym poziomie, a także na zmniejszaniu poziomu hałasu co najmniej do poziomu dopuszczalnego, w sytuacjach gdy nie jest on dotrzymany. Dopuszczalne poziomy hałasu wytwarzanego w środowisku przez poszczególne grupy źródeł hałasu, z wyłączeniem hałasu powodowanego przez starty, lądowania i przeloty statków powietrznych oraz linie elektroenergetyczne wyrażone wskaźnikami hałasu LAeqD i LAeqN, które to wskaźniki mają zastosowanie do ustalania i kontroli warunków korzystania ze środowiska, w odniesieniu do jednej doby określono w tabeli nr 1 do Rozporządzeniu Ministra Środowiska z dnia 14 czerwca 2007 r. w sprawie dopuszczalnych poziomów hałasu w środowisku (Dz. U. Nr 120, poz.826). Zgodnie z w/w rozporządzeniem terenami zagrożonymi hałasem są te tereny, na których przekroczona jest wartość progowa poziomu hałasu.

Art. 117 ustawy Prawo ochrony środowiska narzuca obowiązek wykonywania oceny stanu akustycznego aglomeracji o liczbie mieszkańców większej niż 100 tys. oraz terenów poza aglomeracjami położonych w zasięgu oddziaływania akustycznego dróg, linii kolejowych oraz lotnisk, których eksploatacja może spowodować negatywne oddziaływanie na znacznych obszarach, innych terenów wskazanych w powiatowych planach ochrony środowiska. Gmina Solec Kujawski nie jest objęta w/w obowiązkiem, gdyż w województwie kujawsko-pomorskim dotyczy on miast: Bydgoszcz, Toruń, Włocławek i Grudziądz.

Problemy związane ze stanem środowiska na terenie gminy Solec Kujawski, w zakresie oddziaływań akustycznych, spowodowane są wieloma czynnikami, m.in. jakością sieci drogowej (hałas komunikacyjny), stopniem urbanizacji, koncentracją usług, występowaniem zakładów przemysłowych oraz rzemieślniczych w jednostkach zabudowy mieszkaniowej.

Hałas komunikacyjny

Hałas komunikacyjny, to hałas wytwarzany przez ruch drogowy, tramwajowy, kolejowy i lotniczy. Szczególnie narażone są tereny znajdujące się w pobliżu większych tras komunikacyjnych. Wynika to z dużej dynamiki wzrostu ilości środków transportu, zwłaszcza pojazdów samochodowych notowanego w ostatnich latach oraz wzmożonego ruchu tranzytowego (towarowego i osobowego) w komunikacji międzynarodowej.

Ważnym elementem wpływającym na poziom emitowanego hałasu jest rodzaj i stan techniczny nawierzchni dróg oraz organizacja ruchu. Nierówności nawierzchni powodują zwiększenie poziomu hałasu i wibracji, co szczególnie odczuwają mieszkańcy sąsiadujących z drogami domów. Brak autostrad i dróg ekspresowych powoduje, że cały ruch drogowy w województwie przejmują istniejąca sieć drogowa, której parametry i nawierzchnia nie są przystosowane do występującego obecnie natężenia ruchu.

Przez teren gminy przebiega droga krajowa nr 10 Szczecin – Warszawa. Układ drogowy gminy uzupełniają drogi wojewódzkie, powiatowe oraz gminne. Układ linii autobusowych i komunikacja samochodowa indywidualna stanowią podstawowe systemy transportowe przewozów pasażerskich na terenie gminy. Część dróg cechują niskie parametry techniczne i zły stan nawierzchni. W celu poprawy warunków akustycznych przeprowadzono w ostatnich latach szereg działań polegających na modernizacji dróg, w tym:

- bezkolizyjny przejazd przez tory kolejowe Leśna – 23 Stycznia z nowym układem drogowym w ramach projektu BIT-CITY,
Budowa sieci dróg na terenie Parku Przemysłowego II etap -budowa nawierzchni na terenie w obrębie ulic: ul. Paryskiej, przedłużenie Unii Europejskiej, ul. Haskiej, ul. Rzymskiej,
- przebudowa dróg oraz prace modernizacyjne dróg z kanalizacją sanitarną i deszczową na Osiedlu Staromiejskim i Osiedlu Leśnym.

Modernizacja dróg poprawiła bezpieczeństwo ruchu samochodowego i pieszego oraz usprawniła jego płynność. Poprawa stanu dróg gminnych wpłynęła również na zmniejszenie hałasu komunikacyjnego.

Problem uciążliwości hałasu kolejowego dotyczy jedynie tych terenów, gdzie linie kolejowe przebiegają przez tereny budownictwa mieszkaniowego, eksponowane na działanie hałasu. Przez gminę przebiega linia kolejowa na trasie Kutno – Piła. Przeprowadzono rewitalizację linii (wymiana torowiska i podkładów, nowy tabór kolejowy- nowe składy



kolejowe ELF produkcji PESA Bydgoszcz) co przyczyniło się do ograniczenia emisji hałasu.

Hałas przemysłowy

Hałas przemysłowy, czyli emitowany do środowiska hałas ze źródeł zlokalizowanych na terenach zakładów przemysłowych regulowany jest rozporządzeniem Ministra Środowiska z dnia 14 czerwca 2007 r. w sprawie dopuszczalnych poziomów hałasu w środowisku (Dz.U. z 2014 r., poz. 112).

Obecnie obowiązujące prawo ochrony środowiska skutecznie obliguje zarówno duże, jak i małe zakłady do uzyskiwania stosowanych pozwoleń i to właśnie na tym etapie podmioty gospodarcze są mobilizowane do stosowania nowocześniejszych, bardziej przyjaznych dla środowiska technik, w celu dopełnienia obowiązku dotrzymania określonych w w/w rozporządzeniu dopuszczalnych poziomów hałasu, na terenach, gdzie takie poziomy zostały określone.

Według danych przedstawionych w raporcie o stanie środowiska województwa kujawsko-pomorskiego w 2011 r. w dalszym ciągu obserwuje się powstawanie nowych, uciążliwych źródeł hałasu, pochodzących z niewielkich zakładów wytwórczych i rzemieślniczych zlokalizowanych wewnątrz osiedli mieszkaniowych. Istotny problem stanowią duże centra handlowe lokalizowane w pobliżu zabudowy mieszkaniowej. Decyzję o lokalizacji tychże jednostek należy podejmować uwzględniając przede wszystkim wpływ na klimat akustyczny na terenach zabudowy mieszkaniowej.

Uciążliwości hałasu pochodzące od źródeł przemysłowych w województwie kujawsko-pomorskim w przeciągu ostatniego dziesięciolecia zmniejszają się. Działania organów ochrony środowiska i postęp techniczny przyczyniają się do systematycznego likwidowania większości przekroczeń dopuszczalnych poziomów dźwięku w środowisku.

3.6 Pola elektromagnetyczne

Do istotnych z punktu widzenia prawa ochrony środowiska źródeł emisji pól elektromagnetycznych zalicza się stacje i linie elektroenergetyczne o napięciu znamionowym 110 kV lub wyższym oraz instalacje radiokomunikacyjne, radionawigacyjne i radiolokacyjne.

W gminie Solec Kujawski znaczącym źródłem emisji pola elektromagnetycznego jest uruchomione 4 września 1999 r. Radiowe Centrum Nadawcze z nadajnikiem o mocy 1000 KW i dwoma masztami radiowymi o wysokości 330 i 289 m, które emitują I Program Polskiego Radia. Źródłami promieniowania elektromagnetycznego znajdującymi się na terenie zakładu Polskie Radio S.A. z siedzibą w Warszawie, Oddział w Solcu Kujawskim są:

- nadajnik radiowy LW 225kHz,
- stacja bazowa telefonii komórkowej,
- rozdzielnia 15 kV.

Przez obszar gminy bieżąco istniejące napowietrzne elektroenergetyczne linie przesyłowe:

- o napięciu 220kV relacji Państwów - Jasiniec tor I,
- o napięciu 220kV relacji Państwów - Jasiniec tor II.

Ponadto na terenie gminy zlokalizowane są stacje bazowe telefonii komórkowej będące źródłami promieniowania elektromagnetycznego.

Prowadzony jest monitoring w zakresie promieniowania elektromagnetycznego. Przeprowadzona analiza wykazała, że średnio natężenie pola jest mniejsze 12 - krotnie od dopuszczalnego tj. 20 V/m.

Obecnie brak jest istotnych zagrożeń związanych z polem elektromagnetycznym.

3.7 Awarie przemysłowe

Poważne awarie obejmują skutki dla środowiska powstałe w wyniku klęsk żywiołowych lub awarii przemysłowych i transportowych z udziałem niebezpiecznych substancji chemicznych. Zapobieganie poważnym awariom w odniesieniu do przemysłu wykorzystującego niebezpieczne substancje chemiczne ma ogromne znaczenie ekonomiczne i decyduje o jego wizerunku i akceptacji w społeczeństwie.

Na terenie miasta i gminy istnieją tereny zagrożone powodzią. Należą do nich:

- a) Kompleks I Przyłubie – o powierzchni całkowitej 585 ha. Stan ostrzegawczy – 530 cm na wodowskazuie w Toruniu osiąga rzędną 34,20 m npm i 32,90 m npm odpowiednio na początku i na końcu kompleksu, stan alarmowy – 650 cm na wodowskazuie w Toruniu osiąga rzędną 35,30 m npm i 34,00 m npm odpowiednio na początku i na końcu



kompleksu. W zasięgu ewentualnego zalewu znajduje się 22 zabudowań gospodarczych. Położone są one na pograniczu doliny wysoczyzny. W ostatnich latach wysokie wody nie zagrażały tym zabudowaniom. Ich położenie przy wysoczyźnie stwarza dobre warunki dostępu do nich w okresie ewentualnej powodzi na wypadek potrzeb ewakuacji.

b) Kompleks II Solec Kujawski - o powierzchni całkowitej 199 ha. Stan ostrzegawczy – 530 cm na wodowskazie w Toruniu i na Fordonie osiąga rzędną 32,50 m npm i 31,70 m npm odpowiednio na początku i na końcu kompleksu, stan alarmowy – 650 cm na wodowskazie w Toruniu i na Fordonie osiąga rzędną 33,60 m npm i 32,90 m npm odpowiednio na początku i na końcu kompleksu. W zasięgu ewentualnego zalewu znajduje się ok. 10 zabudowań gospodarczych oraz 12 ha zabudowy miasta Solec Kujawski położonych wzdłuż szosy Bydgoszcz-Toruń.

c) Nizina Łęgowo-Otorowo – teren zagrożony powodziami, chroniony wałem przeciwpowodziowym. Zasięg ewentualnego zalewu został ustalony na poziomie lustra wody miarodajnej 0 2‰ i układa się na rzędnej 35,50 m npm.

Dla ochrony ww. terenów przed powodziami opracowany został w 2012 r. „Plan operacyjny ochrony przed powodzią Miasta i Gminy Solec Kujawski”.

Na terenie miasta i gminy poważne awarie mogą być związane z:

- transportem gazu (gazociąg średniego ciśnienia z kierunku Gniewkowa),
- transportem drogowym i kolejowym substancji niebezpiecznych,
- magazynowaniem i stosowaniem w instalacjach technologicznych substancji niebezpiecznych,
- magazynowaniem i dystrybucją produktów ropopochodnych,
- niewłaściwym postępowaniem z odpadami zawierającymi substancje niebezpieczne.

Zagrożenia toksycznymi środkami przemysłowymi wynikają z nagromadzenia i stosowania w licznych zakładach pracy województwa kujawsko – pomorskiego substancji niebezpiecznych – głównie chloru, amoniaku, fosgeny, dwutlenku siarki, produktów destylacji ropy naftowej, etanolu, gazu płynnego propan-butan. Awarie zbiorników magazynowych i instalacji technologicznych z substancjami niebezpiecznymi mogą spowodować zniszczenie życia biologicznego w zbiornikach wodnych, przenikanie tych substancji do gruntu i wód gruntowych. Zagrożenie środowiska odpadami zawierającymi związki toksyczne wynika z przejściowego składowania na terenie zakładów różnych odpadów niebezpiecznych, takich jak: pofenolowy siarczan sodu, odpady barwnikarskie, przepracowane oleje, lampy fluorescencyjne zawierające rtęć, akumulatory ołowiowe.

Na terenie gminy nie znajdują się zakłady o zwiększonym ryzyku wystąpienia awarii.

4. Omówienie stanu realizacji przyjętych w Programie celów i działań ekologicznych w Mieście i Gminie Solec Kujawski

4.1 Edukacja ekologiczna

Gmina realizowała zadania z zakresu edukacji ekologicznej, której celem jest wykształcenie w społeczeństwie świadomości istnienia bezpośrednich związków pomiędzy stanem przyrody, a jakością życia a tym samym, zmobilizowanie ludzi do podjęcia działań na rzecz ochrony środowiska. Edukacja ekologiczna skierowana była w szczególności do dzieci i młodzieży.

Tematykę ekologiczną popularyzowano m.in. poprzez zamieszczanie artykułów w lokalnych mediach i na stronie internetowej, podczas spotkań z mieszkańcami oraz w ramach konsultacji podstawowych dokumentów związanych z ochroną środowiska, m.in. z mieszkańcami i organizacjami pozarządowymi.

Ponadto edukacja ekologiczna młodzieży prowadzona była m.in. poprzez:

- pogadanki i prelekcje, prowadzone przez nauczycieli wśród dzieci i młodzieży szkolnej na temat ochrony środowiska,
- akcje tj. „Dzień Ziemi” i „Sprzątanie Świata”. W ramach tych akcji udział bierze ponad 1500 dzieci rocznie,
- wprowadzenie segregacji w szkołach i przedszkolach,
- spektakl teatralny dla najmłodszych w ramach obchodów Dnia Dziecka i podsumowania konkursu „Odzyskujemy plastikowe nakrętki” w Grupie Przedszkolaki.



Organizowane były konkursy:

- „Wzorowy ogródek kwiatowy” i „Najpiękniejszy balkon” na szczeblu gminy i powiatu, organizowane dla mieszkańców miasta i gminy,
- o tematyce ekologicznej m.in. plastyczne, muzyczne, recytatorskie, wiedzy o środowisku, zdrowym życiu itp., organizowane przez szkoły dla dzieci i młodzieży,
- „Odzyskujemy plastikowe nakrętki” ogłoszonym przez Burmistrza Miasta i Gminy Solec Kujawski i TPP Thermoplastics Polska Spółka z o.o. z siedzibą w Solcu Kujawskim dla przedszkoli, szkół podstawowych i gimnazjum. Od września 2011 r. do maja 2012 r. zebrano 6938,75 kg, z czego szkoły zebrały 4 952,30 kg plastikowych nakrętek, a przedszkola 1986,45 kg. Podczas siódmej edycji akcji, trwającej od września 2012 r. do maja 2013 r. zebrano 6177,38 kg nakrętek, z czego najwięcej zebrały szkoły – 4373,48 kg, a przedszkola 1803,90 kg,
- konkurs plastyczno-literacki „Zwierzę nie jest rzeczą”,
- Solec Kujawski – miasto gdzie żyją tysiące a chciałoby miliony” – konkurs zorganizowany w ramach opracowywania strategii rozwoju gminy Solec Kujawski.

Skuteczna egzekucja prawa w zakresie ochrony środowiska

Najczęstsze naruszenia łamania przepisów z zakresu ochrony środowiska dotyczyły gospodarki odpadami, utrzymania czystości i porządku oraz sprawowania właściwej opieki nad zwierzętami.

Do 18 osób, które nie przestrzegały zasad utrzymania czystości i porządku wystosowano pisma z zaleceniem uporządkowania swoich nieruchomości.

Do 19 właścicieli czworonogów wystosowano pisma przypominające o obowiązkach ciążących na właścicielach utrzymujących zwierzęta domowe.

W ramach nadzoru nad prawidłową gospodarką ściekową na terenie Miasta i Gminy Solec Kujawski 202 właścicieli nieruchomości wezwano do przedstawienia umów zawartych z podmiotami gospodarczymi posiadającymi zezwolenie na wykonanie usług usuwania nieczystości płynnych oraz ostatecznych rachunków potwierdzających ich wywóz z posesji. Z 7 osobami, które nie okazały powyższych dokumentów prowadzono korespondencję przypominającą o obowiązkach właściciela nieruchomości wynikających z ustawy z 13 września 1996 r. o utrzymaniu czystości i porządku w gminach oraz z Regulaminu utrzymania czystości i porządku na terenie Miasta i Gminy Solec Kujawski, a także o konsekwencjach wynikających z w/w ustawy.

W ramach interwencji przeprowadzono 9 kontroli w sprawie niewłaściwego postępowania z nieczystościami płynnymi. Kontrole wykazały, że częstotliwość wywozu nie powodowała przepełnienia szamb. W trakcie kontroli udzielano pouczeń odnośnie właściwego zabezpieczenia, zachowania odległości oraz systematycznego wywozu nieczystości płynnych.

Kontrole nie obejmowały badania szczelności dna szamba.

Do 10 właścicieli nieruchomości położonych na terenach skanalizowanych wystosowano pisma przypominające o obowiązku podłączenia nieruchomości do istniejącej sieci kanalizacyjnej. Dwie osoby złożyły deklaracje o podłączeniu nieruchomości do sieci kanalizacyjnej. Pozostałe osoby z uwagi na brak środków finansowych zamiar podłączenia nieruchomości do kanalizacji miejskiej przełożyły na czas późniejszy.

Do 13 osób, które spalają w przydomowych kotłowniach odpady nieznanego pochodzenia zostały wystosowane odpowiednie pisma, informujące o zagrożeniach z nimi związanych. Ponadto osoby spalające odpady otrzymały art. pn. „Co niesie za sobą spalanie odpadów w przydomowych kotłowniach?”.

4.2 Planowanie przestrzenne

Realizowano uchwalone miejscowe plany zagospodarowania przestrzennego z uwzględnieniem zasad ochrony środowiska, współdziałanie z organami ochrony środowiska przy realizacji przedsięwzięć znacząco oddziałujących na środowisko.

W 2012 r. wydano 77 decyzji o warunkach zabudowy i 10 decyzji o lokalizacji inwestycji celu publicznego

W 2013 r. wydano 63 decyzje o warunkach zabudowy i 10 decyzji o lokalizacji inwestycji celu publicznego.



4.3 Ochrona przyrody i krajobrazu

Przeprowadzono aktualizację rejestrów pomników przyrody i użytków ekologicznych. Założono i utrzymywano zieleńce na łącznej powierzchni około 9000 m², przy ulicach oraz przy obiektach, takich jak: szkoła, przedszkole, blok socjalny. Wyszadzono kwiaty, drzewa liściaste, krzewy liściaste i iglaste.

W 2012 roku wysadzono:

- 20 072 szt. kwiatów,
- 10 szt. drzew liściastych,
- 1 614 szt. krzewów liściastych.

W 2013 roku wysadzono:

- 6290 szt. kwiatów,
- 110 szt. drzew liściastych,
- 1932 szt. krzewów liściastych,
- 54 szt. krzewów iglastych.

Na terenie miasta prowadzono także wycinkę oraz prześwietlanie drzew. W 2012 r. wycięto 50 szt. drzew oraz prześwietlono 62 szt., natomiast w roku 2013 wycięto 116 szt. drzew oraz prześwietlono 324 szt.

Ponadto zakupiono tablice o użytkach ekologicznych oraz prowadzono działania związane z ochroną zwierząt.

4.4 Ochrona i zrównoważony rozwój lasów

Gospodarka leśna w lasach prowadzona jest przy pomocy operatów urzędzenia lasu. Przepisy ustawy o lasach przewidują wykonanie następujących operatów:

- planów urzędzenia lasu dla lasów stanowiących własność Skarbu Państwa;
- uproszczonych planów urzędzenia lasu dla lasów niestanowiących własności Skarbu Państwa oraz dla lasów wchodzących w skład Zasobu Własności Rolnej Skarbu Państwa;
- inwentaryzacji stanu lasów dla lasów rozdrobnionych, o powierzchni do 10 [ha] niestanowiących własności Skarbu Państwa.

Powyższe operaty urzędzenia lasu zawierają między innymi następujące informacje:

- powierzchnie poszczególnych drzewostanów, gruntów przejściowo pozbawionych roślinności leśnej, a także gruntów przeznaczonych do zalesienia,
- informacje dotyczące gatunku głównego, jego wieku i bonitacji, miąższości i zadrzewieniu drzewostanu,
- o siedliskowym typie lasu i typie drzewostanu,
- o wskazaniach z zakresu gospodarki leśnej dotyczących użytkowania rębego, zwłaszcza z zakresu przebudowy drzewostanów, użytkowania przedrębego oraz odnowienia pielęgnowania i ochrony lasu, określanych szacunkowo z uwzględnieniem warunków obowiązujących przy sporządzaniu uproszczonego planu urzędzenia lasu,
- o kategorii ochronności w przypadku lasu ochronnego.

W 2012:

- opiniowano dzierżawę obwodów łowieckich położonych na terenie Gminy Solec Kujawski,
- zakupiono 2 845 szt. sadzonek drzewek,
- przeprowadzono prace związane z wycinką drzew suchych, martwych, opanowanych przez szkodniki i hubę korzeniową,

W 2013:

- opiniowano dzierżawę obwodów łowieckich położonych na terenie Gminy Solec Kujawski,
- przeprowadzono prace związane z wycinką drzew suchych, martwych, opanowanych przez szkodniki i hubę korzeniową,
- zakupiono 3 974 szt. sadzonek drzewek za kwotę 3 974,00 zł przeznaczonych do uzupełnienia luk w drzewostanie leśnym.



Do końca 2013 r. wykonano aktualizację dokumentacji urzędzenia lasów prywatnych, stanowiących własność osób fizycznych, dla wszystkich gmin powiatu bydgoskiego w tym Miasta i Gminy Solc Kujawski. Gospodarka leśna w lasach prowadzona jest w oparciu o zapisy zawarte w dokumentacji urzędzeniowej.

Nadleśnictwo Solc Kujawski na bieżąco realizuje zadania w dziedzinie ekologii, ochrony przyrody i ochrony środowiska.

Współpraca ze służbą leśną polega m.in. na:

- sprawowaniu przez służbę leśną nadzoru i udzielaniu gminie porad dotyczących gospodarki leśnej,
- zgłaszaniu i prowadzeniu postępowania w sprawie nielegalnej wycinki drzew.

Dodatkowo w ramach PROW 2007 – 2013 Agencja Restrukturyzacji i Modernizacji Rolnictwa prowadziła nabór wniosków dotyczących zalesienia gruntów rolnych, w ramach działania: Zalesianie gruntów rolnych oraz zalesianie gruntów innych niż rolne.

4.5 Ochrona powierzchni ziemi i gleb

W latach 2012 – 2013 w ramach kontynuacji badań środowiska wykonano inwentaryzację osuwisk i terenów zagrożonych ruchami masowymi ziemi na terenie zbocza doliny Wisły na obszarze Gminy Solc Kujawski.

Stwierdzono, że na obszarze Gminy Solc Kujawski w zboczu doliny Wisły nie doszło do uruchomienia zjawisk osuwiskowych (wynika to z budowy geologicznej zbocza oraz jego ustabilizowania roślinnością). Wyznaczono natomiast potencjalne strefy aktywności geodynamicznej, wynikające z nachylenia stoku, na których zalecana jest szczególna ostrożność w prowadzeniu prac ziemnych, a podcinanie stoków może doprowadzić do uruchomienia mas ziemnych.

Dla rolników prowadzono szkolenia z zakresu Kodeksu Dobrej Praktyki Rolniczej. Prowadzona jest kontrola i ewidencja zbiorników bezodpływowych oraz oczyszczalni przydomowych.

W zakresie przewidzianych do rekultywacji terenów:

- rekultywacja nieczynnego wysypiska w Solcu Kujawskim (termin wg decyzji: 31 grudnia 2013r.) – zadanie nieprzepracowane – do wykonania w następnym okresie sprawozdawczym,
- rekultywacja terenów po P.P.H.U. Nasycalnia Drewna w Solcu Kujawskim - Opracowano „Projekt rekultywacji terenu dawnej Nasycalni Drewna w Solcu Kujawskim”, została również wydana decyzja o środowiskowych uwarunkowaniach dla przedsięwzięcia pn.: „Rekultywacja terenów przemysłowych po Przedsiębiorstwie Państwowym Nasycalnia Podkładów Kolejowych w Solcu Kujawskim”; obecnie trwają prace rekultywacyjne,
- rekultywacja terenów po Zakładzie Produkcji Elementów Budowlanych - do wykonania w następnym okresie sprawozdawczym,
- rekultywacja terenów po Kujawskich Zakładach Naprawy Samochodów - do wykonania w następnym okresie sprawozdawczym.

4.6 Ochrona zasobów kopalin

Gmina prowadziła działania w kierunku eliminacji nielegalnej eksploatacji kopalin oraz kontrole z zakresu posiadanych pozwoleń przez podmioty eksploatujące kopaliny.

Dnia 27.11.2012 r. w obecności przedstawiciela spółki RECCON S.A. (działalność w zakresie odzysku odpadów innych niż niebezpieczne), przedstawicieli Urzędu Miasta i Gminy w Solcu Kujawskim oraz sołtysa Sołectwa Otorowo-Makowiska pracownik firmy WESSLING pobrał 10 próbek gruntu do badania z terenu wyrobiska poeksploatacyjnego – złoża Makowiska II (nieruchomości oznaczonej nr dz. ewid. 112, 113, 114 we wsi Makowiska).

Z przedstawionego przez firmę WESSLING Polska Sp. z o.o. raportu analizy próbek odpadów wynika, że na podstawie wyników badań próbek i wizji lokalnej związanej z poborem próbek, stwierdzono, że zdeponowane



odpady nie są odpadami o kodzie 19 12 09. Gmina pismem z dnia 01.02.2013 r. złożyła do Prokuratury Rejonowej w Bydgoszczy zawiadomienie o popełnieniu przestępstwa przez firmę RECCON na prowadzenie działalności w zakresie odzysku odpadów innych niż niebezpieczne na terenie wyrobiska poeksploatacyjnego – złoża Makowiska II, a tym samym wbrew obowiązującym przepisom, składowe na terenie nieruchomości oznaczonej nr dz. ewid. 112, 113, 114 we wsi Makowiska na terenie gminy Solec Kujawski odpady, które mogą zagrozić życiu lub zdrowiu człowieka lub spowodować obniżenie jakości powietrza, gruntu poprzez jego skażenie oraz wody, poprzez zanieczyszczenie poziomów wodonośnych o znaczeniu użytkowym dla indywidualnych ujęć wody pitnej, tj. o czyn z art. 183 § 1 k.k.

4.7 Materiałochłonność, wodochłonność, energochłonność i odpadowość

Do działań w zakresie podnoszenia oszczędności materiałów, wody, energii i zmniejszania ilości odpadów należą:

- działania edukacyjne (oszczędność wody i energii, gospodarka odpadami),
- zakładanie oddzielnych wodomierzy do podlewania ogrodów,
- wcielanie w życie założeń Projektu założeń do planu zaopatrzenia Gminy w ciepło, energię elektryczną i paliwa gazowe” oraz „Programu wykorzystania lokalnych zasobów energii odnawialnej gminy”,
- wprowadzenie obowiązku posiadania liczników do poboru wody z sieci, usuwanie awarii i nieszczelności sieci i urządzeń wodnych,
- wymiany lamp oświetlenia ulicznego na energooszczędne,
- instalowanie przez mieszkańców instalacji wykorzystujących odnawialne źródła energii np. pompy ciepła.

4.8 Kształtowanie zasobów wodnych oraz ochrona przed powodzią i skutkami suszy

W latach 2012 – 2013 Starosta Bydgoski wydał pozwolenie wodnoprawne na pobór wód podziemnych.

W roku 2012:

- dla Nadleśnictwa w Solcu Kujawskim na pobór 6 [m³/h], 2 [m³/dobę] i 2160 [m³/rok].

W ramach nadzoru nad prawidłową gospodarką ściekową na terenie Miasta i Gminy Solec Kujawski 202 osoby wezwano do przedstawienia umów zawartych z zakładami posiadającymi zezwolenie na wykonanie usług usuwania nieczystości płynnych oraz ostatecznych rachunków potwierdzających ich wywóz z posesji.

Bieżąca konserwacja rowów i urządzeń melioracyjnych

W 2012 r. przeprowadzono konserwację 27 km rowów szczegółowych, w tym przez:

- Gminną Spółkę Wodną – 20 km,
- Gminę – 7 km.

W 2013 r. wykonano konserwację 47,8 km rowów szczegółowych, w tym przez:

- Gminną Spółkę Wodną – 41,30 km,
- Gminę – 6,5 km.

4.9 Wykorzystanie energii ze źródeł odnawialnych

Na terenie powiatu bydgoskiego w zakresie odnawialnych źródeł energii:

- przyjęto w 2012 roku zgłoszenie 33, a w 2013 roku 26 projektów robót geologicznych na wykonanie otworów wiertniczych dla potrzeb montażu pionowych kolektorów do poboru ciepła Ziemi,
- przyjęto w 2012 roku 7, a w 2013 roku 14 dokumentacji z wykonania otworów wiertniczych do poboru ciepła Ziemi.

Realizowano wspieranie budowy nowych instalacji OZE, w tym zapewniających udział biokomponentów w rynku paliw ciekłych.



4.10 Poprawa jakości wód

Jedno z głównych źródeł zanieczyszczeń wód powierzchniowych stanowią przede wszystkim ścieki opadowe z terenów przemysłowych, miejskich oraz ciągów komunikacyjnych.

Systemem kanałów deszczowych zbierane są wody opadowe z utwardzonych ciągów komunikacyjnych oraz terenów przyległych miejskich i przemysłowych. Zebrane ścieki opadowe są podczyszczane i poprzez istniejące rowy odprowadzane do Wisły.

Źródłami zanieczyszczenia wód mogą być także ścieki komunalne, wydostające się z nieszczelnych szamb lub wylewane do rowów.

Do właścicieli nieruchomości położonych na terenach skanalizowanych wystosowano pisma przypominające o obowiązku podłączenia nieruchomości do istniejącej sieci kanalizacyjnej. Właściciele nieruchomości nie podłączonych do kanalizacji sanitarnej wezwano do przedstawienia umów zawartych z zakładami posiadającymi zezwolenie na wykonanie usług usuwania nieczystości płynnych oraz ostatnich rachunków potwierdzających ich wywóz z posesji. Dla rolników z terenu Gminy przeprowadzono szkolenia z zakresu Kodeksu Dobrej Praktyki Rolniczej. Dwa razy w roku ZGK Sp. z o.o. prowadzi badania odprowadzanych wód opadowych na zawartość zawiesin ogólnych i substancji ekstrahujących się eterem naftowym.

Zgodnie z ustawą o utrzymaniu czystości i porządku w gminach, prowadzona jest ewidencja zbiorników bezodpływowych. W 2013 roku w ewidencji ujętych było 255 szamb i 55 przydomowych oczyszczalni ścieków.

Przeprowadzono modernizację i rozbudowę istniejącej kanalizacji sanitarnej i deszczowej.

Tabela nr 4.10-1 Wykaz prac modernizacji i rozbudowy kanalizacji sanitarnej i deszczowej przeprowadzonych w latach 2012 i 2013

Kanalizacja sanitarna			
Rok	Ulice/miejscowość	Zakres prac	Ilość [m]
2012	Słowackiego	Przebudowa sieci	287
		Przyłącza kanalizacyjne	283,5
	Żwirki i Wigury	Przebudowa sieci	294,5
		Przyłącza kanalizacyjne	431,5
Piastów	Przebudowa sieci	562,5	
	Przyłącza kanalizacyjne	314,5	
2013	23 stycznia	Przebudowa sieci	276,0
		Przyłącza kanalizacyjne	158,0
	Sienkiewicza	Przebudowa sieci	106,0
		Przyłącza kanalizacyjne	66,0
	29 listopada – Dworcowa	Przebudowa sieci	511,0
		Przyłącza kanalizacyjne	254,0
	23 stycznia	Przebudowa sieci	271,0
		Przyłącza kanalizacyjne	195,0
	Bojowników o Wolność i Demokrację	Przebudowa sieci	383,5
		Przyłącza kanalizacyjne	517,0
Średnia	Budowa sieci	160,0	
Topolowa - Sosnowa	Budowa sieci	105,0	
Cisowa	Budowa sieci	75,0	
Unii Europejskiej	Budowa sieci	198,0	
Kanalizacja deszczowa			
2012	Słowackiego, Żwirki i Wigury, Piastów, 23 stycznia	Przebudowa sieci	2 859,5
2013	Sienkiewicza, 29 listopada – Dworcowa, Bojowników o Wolność i Demokrację, 23 stycznia	Przebudowa sieci	1 834,0



4.11 Poprawa jakości powietrza atmosferycznego

W roku 2013 zorganizowano szkolenie dla sołtysów, w ramach którego przedstawiono informacje nt. założeń oraz zadań wynikających z „Programu Ochrony Powietrza” dla Województwa Kujawsko-Pomorskiego, który został przyjęty uchwałą nr XXX/537/13 z dnia 18.01.2013 r. Sejmiku Województwa Kujawsko-Pomorskiego.

W roku 2013 opracowano i wydano ulotkę informacyjną dotyczącą ww. „Programu Ochrony Powietrza”. Ulotkę tę rozpropagowano w gminach oraz placówkach szkolnych oraz wykładano w siedzibie Urzędu Gminy

W ramach zadań określonych w Programie Ochrony Powietrza, w roku 2013 zrealizowano następujące działania:

- prace związane z rozbudową i modernizacją dróg powiatowych
- budowa nowych dróg rowerowych.

W latach 2012 – 2013 w zakresie emisji do powietrza wydano uregulowania formalno-prawne dla Miasta i Gminy Solec Kujawski według poniższej tabeli.

Tabela nr 4.11-1 Wydane uregulowania formalno-prawne w zakresie emisji do powietrza

Lp.	Nazwa Gminy	Pozwolenia na emisję gazów i pyłów z instalacji		Zgłoszenie instalacji pod kątem emisji gazów i pyłów		Decyzje w zakresie uczestnictwa w systemie handlu uprawnieniami do emisji	
		2012	2013	2012	2013	2012	2013
1	2	3	4	5	6	7	8
1	Solec Kujawski	1	2	1	1	1	0

Prowadzony był monitoring w zakresie zanieczyszczenia powietrza oraz promieniowania elektromagnetycznego. Przeprowadzona analiza wykazała, że średnio natężenie pola jest mniejsze 12 - krotnie od dopuszczalnego.

Do osób, które spalają w przydomowych kotłowniach odpady nieznanego pochodzenia zostały wystosowane odpowiednie pisma, informujące o zagrożeniach z nimi związanych. Ponadto osoby spalające odpady otrzymały art. pn. „Co niesie za sobą spalanie odpadów w przydomowych kotłowniach?”.

Również ww. artykuł ukazał się w Soleckich Wiadomościach z Ratusza oraz inne artykuły na temat szkodliwości spalania odpadów. W dalszym ciągu problemem jest brak uregulowań prawnych dotyczących zakazu bądź ograniczenia spalania szkodliwych paliw w domowych systemach grzewczych.

4.12 Poprawa klimatu akustycznego

Głównym kierunkiem działań w obszarze omawianego priorytetu jest zachowanie wymaganych przepisami prawa standardów klimatu akustycznego, w odniesieniu do rodzajów terenów, których sposób zagospodarowania powoduje pełnienie określonych funkcji podlegających ochronie akustycznej. Są nimi tereny zabudowy mieszkaniowej, turystycznej, rekreacyjnej, najczęściej narażone na uciążliwość emisji hałasu komunikacyjnego.

4.13 Ochrona przed polami elektromagnetycznymi

Gminy realizują zadanie przez każdorazowe rozpatrywane go przy wydawaniu decyzji o środowiskowych uwarunkowaniach dla realizacji przedsięwzięć.

Prowadzony jest monitoring w zakresie promieniowania elektromagnetycznego. Przeprowadzona analiza wykazała, że średnio natężenie pola jest 12 - krotnie mniejsze od dopuszczalnego.

4.14 Ochrona przed poważnymi awariami

Ochotnicza Straż Pożarna w Solcu Kujawskim organizowała konkursy z zakresu wiedzy pożarniczej, pogadanki, pokazy i ćwiczenia.



4.15 Stan prowadzonej gospodarki odpadami w Mieście i Gminie Solec Kujawski w okresie sprawozdawczym

Gospodarka odpadami na terenie Gminy Solec Kujawski realizowana jest na podstawie przepisów ustawy o odpadach, „Programu Ochrony Środowiska dla Miasta i Gminy Solec Kujawski wraz z Planem Gospodarki Odpadami na lata 2004-2007 z perspektywą na lata 2008-2011”, zaktualizowanego w 2009 r. oraz zaktualizowanego w 2015 r. (aktualizacja na lata 2012 - 2015), a także „Regulaminu utrzymania czystości i porządku na terenie Miasta i Gminy Solec Kujawski”.

Działania na terenie Miasta i Gminy Solec Kujawski są zgodne z wymaganiami określonymi w Planie Gospodarki Odpadami Województwa Kujawsko-Pomorskiego na lata 2012-2017 z perspektywą na lata 2018-2023.

W 2012 r. opracowano nowy „Regulamin utrzymania czystości i porządku na terenie Miasta i Gminy Solec Kujawski”. Od 1 lipca 2013 r. zgodnie ze znowelizowaną ustawą z dnia 13 września 1996 roku o utrzymaniu czystości i porządku w gminach wprowadzono nowy system gospodarowania odpadami komunalnymi.

W budownictwie jednorodzinym wprowadzono segregację odpadów nadających się do odzysku metodą „u źródła” poprzez dostarczenie przez ZGK Sp. z o.o. mieszkańcom 4-ch rodzajów worków plastikowych z podziałem na następujące asortymenty: szkło, tworzywa sztuczne, papier i twardy plastik.

W roku 2012 zebrano łącznie 3959,54 Mg odpadów komunalnych, w tym:

- tworzywa sztuczne – 63,6 Mg,
- szkło – 195,9 Mg,
- papier i tektura – 59,45 Mg,
- odpady wielkogabarytowe – 20,8 Mg,
- odpady ulegające biodegradacji – 664,3 Mg,
- odpady niebezpieczne – 0,01 Mg,

natomiast w roku 2013 zebrano łącznie 4993,96 Mg odpadów, w tym:

- tworzywa sztuczne – 87,68 Mg,
- szkło – 264,3 Mg,
- papier i tektura – 62,09 Mg,
- odpady wielkogabarytowe – 43,5 Mg,
- odpady ulegające biodegradacji – 661 Mg,
- odpady niebezpieczne – 7,3 Mg.

Wykaz zrealizowanych zadań w zakresie zwiększenia udziału odzysku odpadów (w szczególności odzysku energii z odpadów)

Liczba wydanych zezwoleń na przetwarzanie odpadów:

- rok 2012 – 2,
- rok 2013 – 0.

Wykaz zrealizowanych zadań w zakresie selektywnego zbierania odpadów

a) odpady opakowaniowe (z grupy 15):

- rok 2012 – 2,
- rok 2013 – 2.

b) odpady z budownictwa (z grupy 17):

- rok 2012 – 2,
- rok 2013 – 2.

Na terenie Zakładu Gospodarki Komunalnej Sp. z o.o. przy ul. Targowej 3 w Solcu Kujawskim, prowadzona jest adaptacja istniejącej hali na potrzeby segregacji i recyklingu surowców wtórnych.

ZGK Sp. z o.o. uzyskał zezwolenie Starosty Bydgoskiego w Bydgoszczy OŚ.VII.7623/4/2010 z dnia 30 kwietnia 2010r. na odzysk odpadów, w tym odpadów ulegających biodegradacji z ogrodów i parków (w tym z cmentarzy) oraz odpadów z targowisk. Zgodnie z uzyskanym zezwoleniem odzysk prowadzony jest na części działki o nr ew. 1259/1 przy ul. Toruńskiej 97 w Solcu Kujawskim.



ZGK Sp. z o.o. prowadzi zbiórkę odpadów organicznych bezpośrednio z posesji.

Odpady organiczne z terenu miasta (ścięta trawa i liście także od mieszkańców) są odwożone na kompostownik mieszczący się w sąsiedztwie nieczynnego wysypiska komunalnego w Solcu Kujawskim przy ul. Toruńskiej.

Na terenach domków jednorodzinnych i gospodarstw wiejskich odpady ulegające biodegradacji składowane są na przydomowych kompostowniach i wykorzystywane jako nawóz organiczny.

W roku 2012 zlikwidowano 4 dzikie wysypiska, z których zebrano 5,19 Mg odpadów.

W roku 2013 zlikwidowano 1 dzikie wysypisko przy ul. Toruńskiej 82a, z którego wywieziono 6 Mg odpadów komunalnych.

W ramach akcji Sprzątanie Świata wywieziono 4 Mg odpadów.

Dnia 30 marca 2012 r. zawarto porozumienie międzygminne z Miastem Bydgoszcz w sprawie przejęcia przez Miasto Bydgoszcz wykonania zadania własnego Gminy Solec Kujawski polegającego na zapewnieniu budowy, utrzymania i eksploatacji regionalnej instalacji do przetwarzania odpadów komunalnych.

Dnia 17 czerwca 2013 r. zawarto porozumienie z Nadleśnictwem Solec Kujawski w sprawie porządkowania obszarów zaśmieconych na terenie Miasta i Gminy. Zgodnie z porozumieniem prace porządkowe prowadzone były przez osadzonych Aresztu Śledczego w Inowrocławiu.

Odpady segregowane odwożone są do dalszego zagospodarowania do następujących firm:

- Centrum Utylizacji Opon Organizacja Odzysku S.A. w Warszawie,
- Przedsiębiorstwo Wielobranżowe MARKO Marian Komisarek w Bydgoszczy,
- I.T.I Poland Sp. z o.o. w Wielowieś,
- F.H.U. „NATURA” w Bydgoszczy,
- REMONDIS SP. Z O.O. w Bydgoszczy,
- Roboty Ziemi Budowlane i Drogowe Tadeusz Szczepański,
- Sol-Hurt Usługi Transportowe w Solcu Kujawskim,
- Baj-Pros Spółka z o.o. w Warszawie.

Gmina wraz z ZGK Sp. z o.o. systematycznie prowadziła kontrole pod kątem zawieranych umów na wywóz nieczystości stałych i ciekłych. Osoby, które nie zawarły umów i nie posiadały rachunków za wywóz, wzywane były do natychmiastowego zawarcia stosownych umów. W I półroczu 2013 r. zawartych było 2236 umów, z czego z Zakładem Gospodarki Komunalnej Sp. z o.o. 2128 i 108 z innymi podmiotami posiadającymi wpis do rejestru działalności regulowanej w zakresie odbierania odpadów komunalnych na terenie Miasta i Gminy Solec Kujawski. Zgodnie z ustawą o utrzymaniu czystości i porządku w gminach Gminy miały obowiązek wdrożyć nowy system gospodarowania odpadami najpóźniej w dniu 1 lipca 2013 roku. W związku z półrocznym okresem obowiązywania umowy na odbieranie odpadów komunalnych, oraz ich zagospodarowanie:

- w czerwcu 2013 r. ogłoszono przetarg na odbieranie odpadów komunalnych od właścicieli nieruchomości, na których zamieszkują mieszkańcy oraz od właścicieli nieruchomości, na których nie zamieszkują mieszkańcy, a powstają odpady komunalne na terenie Miasta i Gminy Solec Kujawski, na okres 6 miesięcy. Przetarg wygrał Zakład Gospodarki Komunalnej Spółka z o.o. w Solcu Kujawskim.
- w październiku 2013 r. ogłoszono przetarg na odbieranie odpadów komunalnych od właścicieli nieruchomości, na których zamieszkują mieszkańcy, oraz właścicieli nieruchomości na których nie zamieszkują mieszkańcy, a powstają odpady komunalne na terenie Miasta i Gminy Solec Kujawski na okres 3 lat tj. od 1 stycznia 2014 r. do 31 grudnia 2016 r. Przetarg wygrał Zakład Gospodarki Komunalnej Spółka z o.o. w Solcu Kujawskim.
- 31 grudnia 2013 r. podpisano umowę z Międzygminnym Kompleksem Unieszkodliwiania Odpadów ProNatura Spółka z o.o. z siedzibą w Bydgoszczy na zagospodarowanie odpadów komunalnych dostarczanych z terenu Miasta i Gminy Solec Kujawski na okres 2 lat.

Ogółem właściciele nieruchomości, na których zamieszkują mieszkańcy złożyli 2217 deklaracji DO-1 (2161 zadeklarowało segregację, 56 bez segregacji), a właściciele nieruchomości, na których nie zamieszkują mieszkańcy, a powstają odpady komunalne złożyli 384 deklaracje DO-2 (207 segregację, 177 bez segregacji).



Gospodarka odpadami prowadzona była w sposób selektywny. Na terenie zabudowy jednorodzinnej odpady segregowane zbierane były w workach, a na terenie zabudowy wielorodzinnej i na terenach niezamieszkałych, na których powstają odpady, zbierane były w pojemnikach.

Od lipca 2013 r. na terenie Zakładu Gospodarki Komunalnej Spółka z o.o. działa Punkt Selektywnego Zbierania Odpadów Komunalnych (PSZOK) do którego można nieodpłatnie dostarczać: papier i tekturę oraz opakowania z papieru i tektury, metale, tworzywa sztuczne oraz opakowania z tworzyw sztucznych, szkło oraz opakowania ze szkła, opakowania wielomateriałowe, chemikalia, zużyte baterie i akumulatory, zużyty sprzęt elektryczny i elektroniczny, meble i inne odpady wielkogabarytowe, zużyte opony, popiół.

Gmina Solc Kujawski osiągnęła następujące poziomy recyklingu:

- W 2012 roku:
 - poziom ograniczenia masy odpadów komunalnych ulegających biodegradacji kierowanych do składowania [%] – 0,004,
 - poziom recyklingu, przygotowania do ponownego użycia następujących frakcji odpadów komunalnych: papieru, metali, tworzyw sztucznych i szkła [%] – 14,50,
 - poziom recyklingu, przygotowania do ponownego użycia i odzysku innymi metodami innych niż niebezpieczne odpadów budowlanych i rozbiórkowych [%] – 94,4,
- w 2013 roku
 - poziom ograniczenia masy odpadów komunalnych ulegających biodegradacji kierowanych do składowania [%] – 0,08,
 - poziom recyklingu, przygotowania do ponownego użycia następujących frakcji odpadów komunalnych: papieru, metali, tworzyw sztucznych i szkła [%] – 28,87,
 - poziom recyklingu, przygotowania do ponownego użycia i odzysku innymi metodami innych niż niebezpieczne odpadów budowlanych i rozbiórkowych [%] – 80.

Tabela nr 4.15-1 Ilość segregowanych odpadów w latach 2012 i 2013

Rodzaj odpadów	2012	2013
	[Mg]	[Mg]
tworzywa sztuczne, metale	63,60	87,88
szkło	195,90	266,20
papier, tektura	59,45	67,11
odpady wielkogabarytowe	20,80	51,02
odpady ulegające biodegradacji	664,30	1023,80
odpady niebezpieczne	0,01	7,00
sprzęt elektroniczny	5,90	1,40
przeterminowane leki	0,254	0,42
popiół	93,80	110,9

Rada Miejska w Solcu Kujawskim w związku z obowiązującym systemem w zakresie gospodarowania odpadami podjęła w 2013 r. następujące uchwały:

- Uchwała Nr XXVII/226/13 Rady Miejskiej w Solcu Kujawskim z dnia 24 stycznia 2013 r. w sprawie zmiany Uchwały Nr XXVI/214/12 Rady Miejskiej w Solcu Kujawskim z dnia 20 grudnia 2012 r. w sprawie określenia wzoru deklaracji o wysokości opłaty za gospodarowanie odpadami komunalnymi składanej przez właściciela nieruchomości,
- Uchwała Nr XXXI/270/13 Rady Miejskiej w Solcu Kujawskim z dnia 26 czerwca 2013 r. w sprawie zmiany uchwały w sprawie terminu, częstotliwości i trybu uiszczania opłat za gospodarowanie odpadami komunalnymi,
- Uchwała Nr XXXIII/290/13 Rady Miejskiej w Solcu Kujawskim z dnia 26 września 2013 r. w sprawie Regulaminu utrzymania czystości i porządku na terenie Miasta i Gminy Solc Kujawski,
- Uchwała Nr XXXIV/307/13 Rady Miejskiej w Solcu Kujawskim z dnia 28 listopada 2013 r. w sprawie szczegółowego sposobu i zakresu świadczenia usług w zakresie odbierania odpadów komunalnych od właścicieli nieruchomości i zagospodarowania tych odpadów w zamian za uiszczoną przez właścicieli nieruchomości opłatę za gospodarowanie odpadami komunalnymi,
- Uchwała Nr XXXIV/308 Rady Miejskiej w Solcu Kujawskim z dnia 28 listopada 2013 r. w sprawie określenia



rodzaju dodatkowych usług w zakresie odbierania odpadów komunalnych od właścicieli nieruchomości i zagospodarowania tych odpadów,

- Uchwała Nr XXXIV/305/13 Rady Miejskiej w Solcu Kujawskim z dnia 28 listopada 2013 r. w sprawie wyboru metody ustalenia opłaty za gospodarowanie odpadami komunalnymi oraz ustalenia stawki opłaty,
- Uchwała Nr XXXIV/306/13 Rady Miejskiej w Solcu Kujawskim z dnia 28 listopada 2013 r. w sprawie określenia wzoru deklaracji o wysokości opłaty za gospodarowanie odpadami komunalnymi składanej przez właściciela nieruchomości.

Szczegółowe cele i działania oraz stopień i koszty realizacji zadań wynikających z programu ochrony środowiska na terenie gminy Solec Kujawski znajdują się w Załączniku nr 1.

4.16 Podsumowanie

Priorytety i zadania przyjęte do realizacji w „Aktualizacji Programu ochrony środowiska dla Miasta i Gminy Solec Kujawski na lata 2012-2015 z perspektywą na lata 2016-2019” należy uznać za słuszne i niezbędne w celu zachowania obecnego stanu środowiska oraz w celu jego poprawy.

Raport z realizacji „Aktualizacji Programu ochrony środowiska dla Miasta i Gminy Solec Kujawski na lata 2012-2015 z perspektywą na lata 2016-2019” jest raportem obejmującym lata 2012 – 2013.

Zaawansowanie realizacji zadań określonych w „Aktualizacji Programu ochrony środowiska dla Miasta i Gminy Solec Kujawski na lata 2012-2015 z perspektywą na lata 2016-2019” jest zróżnicowane. Przyczyną opóźnienia realizacji w/w zadań są przede wszystkim opóźnienia wykonawców poszczególnych etapów działań oraz brak środków finansowych.

Zadania przewidziane do realizacji przez Urząd Gminy i Miasta w Solcu Kujawskim w latach 2012 – 2013 zostały w większości wykonane lub rozpoczęte. W przypadku zadań długoterminowych ich realizacja była i jest wykonywana zgodnie z przyjętymi założeniami w/w „Programie ochrony środowiska”.

W chwili obecnej można stwierdzić, że Program Ochrony Środowiska na terenie gminy i miasta Solec Kujawski jest realizowany w miarę możliwości finansowych dobrze. W najbliższej przyszłości Gmina więcej uwagi i konsekwencji kierować będzie na kwestie ochrony powietrza.

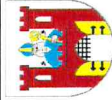

Załącznik 1

Lp.	Cel	Planowane zadania	Zrealizowane działania	Poniesione koszty (zł)
				2012-2013
1	Kierunki działań o charakterze systemowym			27 965
1.1	Edukacja ekologiczna Cel średniookresowy do 2019 r.: Stale podnoszenie świadomości ekologicznej społeczeństwa i zapewnienie jej szerokiego dostępu do informacji o środowisku i jego ochronie.	<p>Kierunki działań do 2015r.:</p> <ul style="list-style-type: none"> - Opracowanie programu edukacji ekologicznej dla miasta i gminy, - Prowadzenie edukacji ekologicznej – w tym leśnej, - Popularyzacja tematyki ekologicznej w lokalnych mediach, dostosowanej do bieżących potrzeb, - Wydawanie biuletynów, drukowanie plakatów, - Edukacja ekologiczna młodzieży: filmy, wycieczki, happeningi itp., wykłady specjalistów, konkursy i olimpiady o tematyce ekologicznej, - Skuteczna egzekucja prawa w zakresie ochrony środowiska, - Prowadzenie działań promujących ograniczenie zmniejszające emisje zanieczyszczeń do powietrza, - Promowanie korzystania z publicznych środków transportu. 	<ul style="list-style-type: none"> - Popularyzacja tematyki ekologicznej poprzez zamieszczanie artykułów w lokalnych mediach, na stronie internetowej, w Gazecie Pomorskiej, podczas spotkań z mieszkańcami oraz w ramach konsultacji podstawowych dokumentów związanych z ochroną środowiska, - Pogadanki i prelekcje, prowadzone przez nauczycieli wśród dzieci i młodzieży szkolnej na temat ochrony środowiska, - Szkolenia z zakresu ochrony środowiska z cyklu „Zielona Polska” - Prowadzenie akcji „Dzień Ziemi” i „Sprzątanie Świata”, - Wprowadzenie segregacji odpadów w szkołach i przedszkolach, - spektakl teatralny dla najmłodszych w ramach obchodów Dnia Dziecka i podsumowania konkursu „Odzyskujemy plastikowe nakrętki”, - Organizacja konkursów o tematyce ekologicznej m.in. „Wzorowy ogródek kwiatowy” i „Najpiękniejszy balkon”, - „Odzyskujemy plastikowe nakrętki” „Zwierzę nie jest rzeczą”, Solec Kujawski – miasto gdzie żyją tysiące a chciałoby miliony”, organizowany w ramach opracowania Strategii rozwoju - Skuteczna egzekucja prawa w zakresie ochrony środowiska 	<p>984</p> <p>369</p> <p>2 204</p> <p>847</p> <p>21 626</p> <p>1 020</p> <p>915</p>

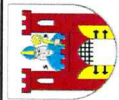

Lp.	Cel	Planowane zadania	Zrealizowane działania	Poniesione koszty (zł)
1.2	Planowanie przestrzenne Cel średniookresowy do 2019 roku: Zachowanie równowagi przyrodniczej w procesie organizacji przestrzeni gminy dla potrzeb społeczności i prognozowania rozwoju gospodarczego. - integracja problematyki środowiskowej i planowania przestrzennego wraz z konieczną odbudową struktur instytucjonalnych	Kierunki działań do 2015 r.: - Uwzględnianie w planach zagospodarowania przestrzennego wymagań ochrony środowiska oraz identyfikacji konfliktów środowiskowych i przestrzennych, - Wdrażanie wytycznych dotyczących wyznaczania korytarzy ekologicznych dla potrzeb opracowań ekofizjograficznych i ich zagospodarowanie zgodnie z wymogami ochrony różnorodności biologicznej, - Uwzględnienie w planach zagospodarowania przestrzennego wyników monitoringu środowiska, w szczególności w zakresie powietrza, wód i hałasu,	- Realizowano uchwalone miejscowe plany zagospodarowania przestrzennego z uwzględnieniem zasad ochrony środowiska, współdziałanie z organami ochrony środowiska przy realizacji przedsięwzięć znacząco oddziaływujących na środowisko. - W 2012 r. wydano 77 decyzji o warunkach zabudowy i 10 decyzji o lokalizacji inwestycji celu publicznego - W 2013 r. wydano 63 decyzje o warunkach zabudowy i 10 decyzji o lokalizacji inwestycji celu publicznego.	2012-2013 b.d.
2.	Kierunki ochrony i racjonalnego użytkowania zasobów przyrodniczych			430 536
2.1	Ochrona przyrody i krajobrazu Cel średniookresowy do 2019 r.: Zachowanie dla przyszłych pokoleń terenów o wyróżniających się w skali regionu walorach przyrodniczych, krajobrazowych i kulturowych. Zahamowanie strat różnorodności biologicznej na poziomie wewnątrzgatunkowym (genetycznym), gatunkowym i ponadgatunkowym (ekosystemów i krajobrazu).	Kierunki działań do 2015r.: Zachowanie wysokich walorów przyrodniczo-krajobrazowych oraz zachowanie różnorodności biologicznej, szczególnie poprzez: - przygotowanie programu rolno – środowiskowego oraz reintrodukcji gatunków i renaturyzacji cennych obszarów przyrodniczych na terenie gminy, - aktualizacja rejestru pomników przyrody, stanowisk dokumentacyjnych, użytków ekologicznych oraz zespołów przyrodniczo – krajobrazowych i aktualizacja aktów prawnych dla nich obowiązujących, - wyłapywanie zwierząt bezdomnych, - inwentaryzacja przyrodnicza jako podstawa działań w zakresie ochrony przyrody, wynikiem której powinno być obejmowanie ochroną prawną wymagających tego terenów i tworów przyrody cennych przyrodniczo, - pełna ocena (monitoring) siedlisk zgodna z metodyką GIOŚ, co 5 lat, - weryfikacja w ciągu 5 lat od przyjęcia planu aktualnego stanu	- Przeprowadzono aktualizację rejestrów pomników przyrody i użytków ekologicznych. - Zakupiono tablice o użytkach ekologicznych, - Wysadzono 26.362 szt. kwiatów jednorocznych. - Wysadzono 120 szt. drzew liściastych, 3.546 krzewów liściastych i 54 szt. krzewów iglastych. - Wycięto 166 szt. drzew. - Na terenie miasta i gminy wykonano przesiewienia korony drzew – 386 szt. - Prowadzono działania związane z ochroną zwierząt.	5 566 77 606 87 704 33 722 25 600 200 338

Lp.	Cel	Planowane zadania	Zrealizowane działania	Poniesione koszty (zł)
2.2	<p>Ochrona i zrównoważony rozwój lasów</p> <p>Cele średniookresowe do 2019 r.:</p> <ul style="list-style-type: none"> - Kształtowanie właściwej struktury przestrzennej, gatunkowej i wiekowej lasów, - Wykorzystanie gospodarcze zasobów leśnych z zapewnieniem zachowania trwałości lasów oraz ich potencjału biologicznego, produkcyjnego i regeneracyjnego. 	<p>wykazanych powierzchni występowania siedliska w granicach obszaru, wraz z uzupełnieniem stanu wiedzy na temat zagrożeń poszczególnych płatów w stopniu umożliwiających ewentualne uszczegółowienie zadań ochronnych.</p> <p>Kierunki działań do 2015 r.:</p> <ul style="list-style-type: none"> - nasadzenia (uzupełnianie luk) zgodnie z planem urzędzenia lasów, - wprowadzanie do planów zagospodarowania przestrzennego gminy wyznaczonych racjonalnie granic polno – leśnych z uwzględnieniem ochrony siedlisk priorytetowych oraz korytarzy ekologicznych, obszarów źródliskowych, wododziałowych i obszarów ze zbiornikami wód podziemnych bez izolacji od powierzchni oraz brzegów zbiorników i cieków wodnych z zadrzewieniem i zakrzewieniem, - zasiedlanie łowisk rodzimymi gatunkami zwierziny drobnej, - nadzór nad właściwymi rozwiązaniami przejeżdż dla zwierziny dziko żyjącej przez drogi szybkiego ruchu oraz nad właściwą ich realizacją, - reintrodukcja gatunków zagrożonych wyginięciem oraz ścisły monitoring tych działań i rozwoju populacji, - zadrzewienia, zakrzaczenia (każdorzowo poprzedzone rozpoznaniem przyrodniczym, aby uniknąć niszczenia cennych siedlisk nieleśnych), - działania zmierzające do zmniejszenia zagrożenia przed pożarami, - ochrona przed gradacyjnym występowaniem szkodliwych owadów, - ochrona przed patogenicznymi grzybami, - ochrona przed zwierzną płową, - ochrona przed zanieczyszczeniami komunikacyjnymi, - kształtowanie właściwych stosunków wodnych, - przygotowanie informacji o planach ochronnych występujących na terenie gminy siedlisk, 	<p>Do końca 2013 r. wykonano aktualizację dokumentacji urzędzenia lasów prywatnych, stanowiących własność osób fizycznych, dla wszystkich gmin powiatu bydgoskiego w tym Miasta i Gminy Solesć Kujawski. Gospodarka leśna w lasach prowadzona jest w oparciu o zapisy zawarte w dokumentacji urzędzeniowej.</p> <ul style="list-style-type: none"> - Nadślednictwo na bieżąco realizuje zadania w dziedzinie ekologii, ochrony przyrody i ochrony środowiska. - Współpraca ze służbą leśną polega m.in. na: sprawowaniu przez służbę leśną nadzoru i udzielaniu gminie porad dotyczących gospodarki leśnej, zgłaszaniu i prowadzeniu postępowania w sprawie nielegalnej wycinki drzew. - Dodatkowo w ramach PROW 2007 – 2013 Agencja Restrukturyzacji i Modernizacji Rolnictwa prowadziła nabór wniosków dotyczących zalesienia gruntów rolnych, w ramach działania: Zalesianie gruntów rolnych oraz zalesianie gruntów innych niż rolne. - Opiniowano dzierżawę obwodów łowieckich położonych na terenie Gminy Solesć Kujawski. - Przeprowadzono w oddziale leśnym 2a, 2b, 3f, 4a, 4d ,4h, 5a, 5b, 5c, 5d prace związane z wycinką drzew suchych, martwych, opianowanych przez szkodniki i hubę korzeniową. - Zakupiono 6819 szt. sadzonek drzewek 	<p>2012-2013</p> <p>21 869</p> <p>15 050</p> <p>6 819</p>

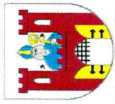

Lp.	Cel	Planowane zadania	Zrealizowane działania	Poniesione koszty (zł)
2.3	<p>Ochrona powierzchni ziemi i gleb</p> <p>Cel średniookresowy do 2019 r.:</p> <ul style="list-style-type: none">-Ochrona zasobów glebowych przed degradacją i nieracjonalnym użytkowaniem-wzrost powierzchni terenów zrekultywowanych-prawidłowe zagospodarowanie terenów osuwiskowych i zagrożonych ruchami masowymi ziemi w ramach zarządzania gospodarką przestrzenną.	<ul style="list-style-type: none">- pełna ocena (monitoring) zgodna z metodyką GIOŚ, co 5 lat,- wykonanie w ciągu 5 lat od przyjęcia planu inwentaryzacji wszystkich płatów siedliska w obszarze (w tym ocena stanu zachowania łęgów wierzbowych) oraz opracowanie ewentualnych zmian do wskazań w zakresie ochrony siedliska. <p>Kierunki działań do 2015 r.:</p> <ul style="list-style-type: none">- kontrola i ewidencja zbiorników bezodpornych oraz przydomowych oczyszczalni ścieków- rekultywacja i zalesienie gleb zdegradowanych na obszarach użytkowanych rolniczo,- ograniczanie procesów erozji wodnej i wietrznej na zboczach dolin cieków oraz ich źródeł,- odtwarzanie gleb zdegradowanych metodami biologicznymi i technicznymi oraz przeprowadzanie rekultywacji, w tym:<ul style="list-style-type: none">a) rekultywacja nieczynnego wysypiska w Solcu Kujawskim (termin wg decyzji: 31 grudnia 2013r.),b) rekultywacja terenów poprzemysłowych. Rewitalizacji wymagają następujące tereny poprzemysłowe:<ul style="list-style-type: none">• po P.P.H.U. Nasycalnia Drewna w Solcu Kujawskim (ul. Kujawska):<ul style="list-style-type: none">- place składowe,- budynek autoklawów z kotłownią i kominem (30 m), <p>Opracowano „Projekt rekultywacji terenu dawnej Nasycalni Drewna w Solcu Kujawskim”, została również wydana decyzja o środowiskowych uwarunkowaniach dla przedsięwzięcia pn.: „Rekultywacja terenów przemysłowych po Przedsiębiorstwie Państwowym Nasycalnia Podkładów Kolejowych w Solcu Kujawskim”, obecnie trwają prace rekultywacyjne.</p> <ul style="list-style-type: none">• po Zakładzie Produkcji Elementów Budowlanych (ul. Toruńska):<ul style="list-style-type: none">- wyrobisko• po Kujawskich Zakładach Naprawy Samochodów (ul. Robotnicza):	<p>przeznaczonych do uzupełnienia luk w drzewostanie leśnym.</p> <p>W latach 2012 – 2013 w ramach kontynuacji badań środowiska wykonano inwentaryzację osuwisk i terenów zagrożonych ruchami masowymi ziemi na terenie zbocza doliny Wisły na obszarze Gminy Solec Kujawski.</p> <ul style="list-style-type: none">- Wyznaczono potencjalne strefy aktywności geodynamicznej, wynikające z nachylenia stoku, na których zalecana jest szczególna ostrożność w prowadzeniu prac ziemnych, a podcinanie stoków może doprowadzić do uruchomienia mas ziemnych.- Dla rolników prowadzone szkolenia z zakresu Kodeksu Dobrej Praktyki Rolniczej. Prowadzona jest kontrola i ewidencja zbiorników bezodpornych oraz oczyszczalni przydomowych.- W zakresie przewidzianych do rekultywacji terenów:<ul style="list-style-type: none">- rekultywacja nieczynnego wysypiska w Solcu Kujawskim (termin wg decyzji: 31 grudnia 2013r.) – zadanie nieprzeprowadzone – do wykonania w następnym okresie sprawozdawczym,- rekultywacja terenów po P.P.H.U. Nasycalnia Drewna w Solcu Kujawskim - Opracowano „Projekt rekultywacji terenu dawnej Nasycalni Drewna w Solcu Kujawskim”, została również wydana decyzja o środowiskowych uwarunkowaniach dla przedsięwzięcia pn.:	<p>2012-2013</p> <p>3 422 000</p>

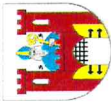

Lp.	Cel	Planowane zadania	Zrealizowane działania	Poniesione koszty (zł)
		<ul style="list-style-type: none">- place składowe,- fundamenty po budynkach,- pozostałości po węzłach betoniarских i boksach do kruszywa,- stacja transformatorowa – Zakład Energetyczny,- prowadzenie okresowych badań jakości gleby i ziemi,- kontrolowanie przeznaczenia gruntów leśnych na cele nieleśne.	<p>„Rekultywacja terenów przemysłowych po Przedsiębiorstwie Państwowym Nasycałnia Podkładów Kolejowych w Solcu Kujawskim”; obecnie trwają prace rekultywacyjne. W maju 2013 r. podpisana została umowa z firmą GEOLOGIK z Komorowa na pełnienie nadzoru środowiskowo – geologicznego. W czerwcu 2013 r. podpisana została umowa z konsorcjum: firmą PROTE z Poznania i firmą RZBID T. Szczepański z Solca Kujawskiego na rekultywację terenów przemysłowych. Planowany termin zakończenia robót – 27.02.2015 r. Na bieżąco monitorowany jest stan zanieczyszczenia wód i gruntu. Oczyszczono teren, na którym wykonywana jest pryzma bioremediacyjna. Rozpoczęto dozowanie preparatu bioremediacyjnego.</p> <ul style="list-style-type: none">- rekultywacja terenów po Zakładzie Produkcji Elementów Budowlanych - do wykonania w następnym okresie sprawozdawczym,- rekultywacja terenów po Kujawskich Zakładach Naprawy Samochodów - do wykonania w następnym okresie sprawozdawczym.	2012-2013
2.4	Ochrona zasobów kopalin Cel średniookresowy do 2019 r.: Ochrona zasobów złóż poprzez ich racjonalną eksploatację i minimalizowanie degradacji środowiska.	Kierunki działań do 2015 r.: <ul style="list-style-type: none">- kontrola i przeciwdziałanie realizowaniu eksploatacji złóż torfu na obszarze chronionego krajobrazu lub mogących mieć wpływ na walory przyrodnicze obszaru chronionego krajobrazu,- obligatoryjny nakaz przeprowadzania inwentaryzacji przyrodniczej w ramach oceny oddziaływania środowisko i wykonania raportu z tej oceny dla przedsięwzięć polegających na eksploatacji złóż torfu na obszarach Natura 2000,- prowadzenie ewidencji miejsc zalegania torfów; wprowadzenie do miejscowych planów zagospodarowania przestrzennego i	<ul style="list-style-type: none">- Gmina prowadziła działania w kierunku eliminacji nielegalnej eksploatacji kopalin oraz kontrole z zakresu posiadanych pozwoleń przez podmioty eksploatujące kopaliny.- Problem ze składowaniem odpadów przez firmę RECCON S.A.- prowadzenie działalności w zakresie odzysku odpadów innych niż niebezpieczne na terenie wyrobiska poeksploatacyjnego – złożo Makowska II, terenie nieruchomości oznaczonej nr	10 061

Plik: raport_ochrony_rodowiska



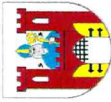

Lp.	Cel	Planowane zadania	Zrealizowane działania	Poniesione koszty (zł)
		<p>egzekwowanie zakazu wykonywania zbiorników i stawów w miejscach zalegania torfów,</p> <ul style="list-style-type: none">- rekultywacja wyrobisk poeksploatacyjnych kopalni oraz systematyczna likwidacja i rekultywacja wyrobisk nielegalnych,- współdziałanie przy tworzeniu i systematycznym aktualizowaniu bilansu kopalni,- optymalizacja wykorzystania i zrównoważone użytkowanie zasobów kopalni i wód podziemnych,	<p>dz. ewid. 112, 113, 114 we wsi Makowiska Dnia 27.11.2012 r. w obecności przedstawiciela spółki RECCON S.A., przedstawicieli Urzędu Miasta i Gminy w Solcu Kujawskim oraz sołtysa Solectwa Otorowo-Makowiska pracownik firmy WESSLING pobrał 10 próbek gruntu do badania. Z przedstawionego przez firmę WESSLING Polska Sp. z o.o. raportu analizy próbek odpadów wynika, że na podstawie wyników badań próbek i wizji lokalnej związanej z poborem próbek, stwierdzono, że zdeponowane odpady nie są odpadami o kodzie 19 12 09. Gmina pismem z dnia 01.02.2013 r. złożyła do Prokuratury Rejonowej w Bydgoszcy zawiadomienie o popełnieniu przestępstwa przez firmę RECCON na prowadzenie działalności w zakresie odzysku odpadów innych niż niebezpieczne na terenie wyrobiska poeksploatacyjnego – złoża Makowiska II, a tym samym wbrew obowiązującym przepisom, składa je na terenie nieruchomości oznaczonej nr dz. ewid. 112, 113, 114 we wsi Makowiska na terenie gminy Solec Kujawski odpady, które mogą zagrozić życiu lub zdrowiu człowieka lub spowodować obniżenie jakości powietrza, gruntu poprzez jego skażenie oraz wody, poprzez zanieczyszczenie poziomów wodonośnych o znaczeniu użytkowym dla indywidualnych ujęć wody pitnej, tj. o czyn z art. 183 § 1 k.k.</p>	2012-2013
3	Zrównoważone wykorzystanie surowców, materiałów, wody i energii			
3.1	Materiochłonność, wodochłonność, energochłonność i odpadowość			b.d.
	Cel średniokresowy do 2019 r.: Wzrost efektywności wykorzystania zasobów wodnych i surowcowych na cele gospodarcze,	<p>Kierunki działań do 2015 r.:</p> <ul style="list-style-type: none">- prowadzenie działań w zakresie racjonalnego wykorzystywania ciepła, energii elektrycznej i paliw, w tym:	<p>Do działań w zakresie podnoszenia oszczędności materiałów, wody, energii i zmniejszania ilości odpadów</p>	



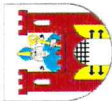

Lp.	Cel	Planowane zadania	Zrealizowane działania	Poniesione koszty (zł)
	zwiększenie efektywności energetycznej gospodarki (zaoszczędzenie 9% energii finalnej do 2017 roku), zapobieganie oraz ograniczanie powstawania odpadów u źródła ilości a także zmniejszenie ich negatywnego oddziaływania na środowisko.	<ul style="list-style-type: none">- opracowanie „Projektu założeń do planu zaopatrzenia w ciepło, energię elektryczną i paliwa gazowe dla miasta i gminy Solec Kujawski”,- wspieranie modernizacji procesów przemysłowych w kierunku osiągnięcia normatywów najlepszej dostępnej techniki,- wspieranie i intensyfikacja stosowania zamkniętych obiegów wody w przedsiębiorstwach,- wspieranie działań zmierzających do zmniejszenia zużycia wody w gospodarce komunalnej.	należą: <ul style="list-style-type: none">- działania edukacyjne (oszczędność wody i energii, gospodarka odpadami),- zakładanie oddzielnych wodomierzy do podlewania ogrodów,- wcielanie w życie założeń Projektu założeń do planu zaopatrzenia Gminy w ciepło, energię elektryczną i paliwa gazowe” oraz „Programu wykorzystania lokalnych zasobów energii odnawialnej gminy”,- wprowadzenie obowiązku posiadania liczników do poboru wody z sieci, usuwanie awarii i nieszczelności sieci i urządzeń wodnych,- instalowanie przez mieszkańców odnawialnych źródeł energii (zgodnie z pkt. 4.9)	2012-2013
3.2	Kształtowanie zasobów wodnych oraz ochrona przed powodzią i skutkami suszy	Kierunki działań do 2015r.:		88 681
	Cel średniookresowy do 2019r.:			
	Trwały i zrównoważony rozwój w gospodarowaniu zasobami wodnymi i skuteczna ochrona przed powodzią i suszą.	<ul style="list-style-type: none">- zmiana systemu finansowania gospodarki wodnej (samofinansowanie gospodarki wodnej)- efektywna ochrona przed powodzią i suszą,	<ul style="list-style-type: none">- W latach 2012 – 2013 Starosta Bydgoski wydatkował pozwolenie wodnoprawne na pobór wód podziemnych, w roku 2012 dla Nadleśnictwa w Solcu Kujawskim na pobór 6 [m³/h], 2 [m³/dobę i 2160 [m³/rok],- W ramach nadzoru nad prawidłową gospodarką ściekową oraz gospodarką odpadami na terenie Miasta i Gminy Solec Kujawski 202 osoby wezwano do przedstawienia umów zawartych z zakładami posiadającymi zezwolenie na wykonanie usług usuwania nieczystości płynnych oraz ostatnich rachunków potwierdzających ich wywóz z posesji,- W 2012 r. przeprowadzono konserwację 27 km rowów szczegółowych, w tym przez:<ul style="list-style-type: none">- Gminną Spółkę Wodną – 20 km,- Gminę – 7 km.- W 2013 r. wykonano konserwację 47,8 km rowów szczegółowych, w tym przez:	32 400
				56 281

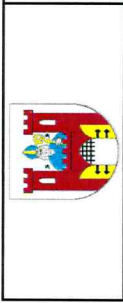

Lp.	Cel	Planowane zadania	Zrealizowane działania	Poniesione koszty (zł)
3.3	Wykorzystanie energii ze źródeł odnawialnych Cel średniookresowy do 2019 r.: Zwiększenie produkcji energii pochodzącej z odnawialnych źródeł energii (OZE) zgodnie z krajową polityką energetyczną kraju. Dalsze zwiększanie udziału biopaliw w odniesieniu do paliw używanych w transporcie	samorządowych i Zarządów Gospodarki Wodnej i jego realizacji; współpraca z sąsiednimi gminami; udział w kontroli cieków i przeglądach obiektów technicznych i wałów przeciwpowodziowych, - budowa i utrzymanie obiektów małej retencji wodnej.	- Gminną Spółkę Wodną – 41,30 km, - Gminę – 6,5 km.	2012-2013
4		Kierunki działań do 2015 r.: - dążenia zmierzające do uzyskania wyznaczonego jednego z celów 3x20: zwiększenia udziału energii ze źródeł odnawialnych do 20% w 2020 r. w bilansie energetycznym UE [dla Polski 15%], m.in. poprzez racjonalne gospodarowanie terenami i wspieranie inicjatyw na rzecz OZE; - wspieranie budowy nowych instalacji OZE, w tym zapewniających udział biokomponentów w rynku paliw ciekłych, - opracowanie i wdrożenie programu wykorzystania OZE.	- Na terenie powiatu bydgoskiego w zakresie odnawialnych źródeł energii: - przyjęto w 2012 roku zgłoszenie 33, a w 2013 roku 26 projektów robót geologicznych na wykonanie otworów wiertniczych dla potrzeb montażu pionowych kolektorów do poboru ciepła Ziemi, - przyjęto w 2012 roku 7, a w 2013 roku 14 dokumentacji z wykonania otworów wiertniczych do poboru ciepła Ziemi. - Realizowano wspieranie budowy nowych instalacji OZE, w tym zapewniających udział biokomponentów w rynku paliw ciekłych.	b.d.
4.1	Kierunki dalszej poprawy jakości środowiska Poprawa jakości wody Cele średniookresowe do 2019 r.: - Budowa oczyszczalni przyzgodowych w obszarach o rozproszonej zabudowie, gdzie budowa sieci kanalizacyjnych nie ma ekonomicznego uzasadnienia, - sukcesywna modernizacja istniejącej i realizacja nowej sieci kanalizacji sanitarnej, - sukcesywna modernizacja istniejącej i budowa nowej sieci kanalizacji deszczowej wraz z urządzeniami podczyszczającymi, - aktualizacja dostępnych zasobów pitnych	Kierunki działań do 2015 r.: - realizacja inwestycji wskazanych w Krajowym Programie Oczyszczania Ścieków Komunalnych – budowa, rozbudowa i modernizacja systemów kanalizacji zbiorczej, - budowa i rozbudowa systemu kanalizacji zbiorczej na terenie gminy Solec Kujawski, - modernizacja i rozbudowa podczyszczalni i oczyszczalni ścieków przemysłowych i/lub modernizacja technologii produkcji w niektórych dziedzinach wytwarzania w celu ograniczenia zrzutu substancji niebezpiecznych, - kontynuowanie działań w zakresie ograniczania i eliminowania	- Do właścicieli nieruchomości położonych na terenach skanalizowanych wystosowano pisma przypominające o obowiązku podłączenia nieruchomości do istniejącej sieci kanalizacyjnej. Właściciele nieruchomości nie podłączonych do kanalizacji sanitarnej wezwano do przedstawiienia umów zawartych z zakładami posiadającymi zezwolenie na wykonanie usług usuwania nieczystości płynnych oraz ostatnich rachunków potwierdzających ich wywóz z posesji.	6 937 418

Lp.	Cel	Planowane zadania	Zrealizowane działania	Poniesione koszty (zł)
	<p>wód podziemnych wraz z budową, przebudową, rozbudową oraz monitoringiem komunalnych ujęć wód,</p> <ul style="list-style-type: none"> - ochrona przeciwpowodziowa (wały, regulacja wód), - budowa zbiorników wodnych, - melioracje szczegółowe, - realizacja programu małej retencji, - budowa, modernizacja i rozbudowa oczyszczalni ścieków w miejscowościach o równoważnej liczbie mieszkańców poniżej 2000 - kierunku spełnienia wymagań obowiązującego prawa i dyrektyw UE, - zagospodarowanie osadów ściekowych. 	<p>wykorzystania wód podziemnych do celów innych niż zaopatrzenie ludności w wodę do picia oraz zastosowania technologiczne w przemyśle spożywczym i farmaceutycznym,</p> <ul style="list-style-type: none"> - współdziałanie przy tworzeniu i systematycznym aktualizowaniu bilansu wód podziemnych, - uwzględnienie w planach zagospodarowania przestrzennego Głównego Zbiornika Wód Podziemnych Nr 138, - identyfikacja użytkowników zobowiązanych do prowadzenia monitoringu wód podziemnych i gleb oraz sporządzenie wykazu piezometrów i inicjowanie obowiązków przekazywania danych o wynikach badań, - ewidencja zbiorników bezodpływowych do gromadzenia nieczystości, kontrola i likwidacja nieszczelnych szamb, - egzekwowanie systemu przylączy do kanalizacji ściekowej na terenach wiejskich w celu eliminacji nielegalnego zrzuć ścieków, - wprowadzanie i wspieranie rolnictwa ekologicznego przez wsparcie finansowe Ośrodków Doradztwa Rolniczego, podejmujących szkolenia rolników w zakresie wprowadzania rolnictwa ekologicznego, - wspieranie działań inwestycyjnych mających na celu ograniczenie i eliminację ładunku zanieczyszczeń odprowadzanych w ściekach do środowiska wodnego, a w szczególności substancji szczególnie szkodliwych dla środowiska wodnego, - opracowanie i prowadzenie monitoringu zanieczyszczeń obszarowych, - opracowanie programu ograniczenia zanieczyszczeń obszarowych i sukcesywne jego wdrażanie, - wdrażanie Kodeksu Dobrej Praktyki Rolniczej, w tym prowadzenie szkoleń, - budowa nowoczesnych stanowisk do składowania obornika i zbiorników na gnojówkę w gospodarstwach rolnych, - realizacja projektów w zakresie zagospodarowania komunalnych osadów ściekowych w kierunku ich termicznego przekształcania. 	<ul style="list-style-type: none"> - Przeprowadzono modernizację i rozbudowę istniejącej: <ul style="list-style-type: none"> - kanalizacji sanitarnej - deszczowej - Dla rolników z terenu Gminy przeprowadzono szkolenia z zakresu Kodeksu Dobrej Praktyki Rolniczej. - Dwa razy w roku ZGK Sp. z o.o. prowadzi badania odprowadzanych wód opadowych na zawartość zawieszin ogólnych i substancji ekstrahujących się eterem naftowym. - Zgodnie z ustawą o utrzymaniu czystości i porządku w gminach, prowadzona jest ewidencja zbiorników bezodpływowych. W 2013 r. w ewidencji ujęte były 243 szamba i 57 przydomowe oczyszczalnie ścieków. 	2012-2013 3 510 868 3 426 550
4.2	Poprawa jakości powietrza atmosferycznego			b.d

Lp.	Cel	Planowane zadania	Zrealizowane działania	Poniesione koszty (zł)
	<p>Cel średniookresowy do 2019 r.:</p> <ul style="list-style-type: none"> - spełnienie wymagań prawnych i standardów emisyjnych w zakresie jakości powietrza - spełnienie standardów emisyjnych z instalacji - zapobieganie niszczeniu warstwy ozonowej, - redukcji emisji gazów cieplarnianych zgodnie z ustaleniami zewnętrznymi, - kontynuacja działań, - spełnianie wymagań „Programu ochrony powietrza dla strefy kujawsko-pomorskiej ze względu na przekroczenia poziomów dopuszczalnych dla pyłu PM10 i benzenu oraz docelowych dla arsenu i ozonu”. 	<p>Kierunki działań do 2015r.:</p> <ul style="list-style-type: none"> - sporządzenie i wdrażanie programów ochrony powietrza w oparciu o wyniki rocznych ocen jakości powietrza, - opracowanie Programu Ograniczania Niskiej Emisji (PONE) i stworzenia systemu organizacyjnego w celu jego realizacji, - opracowanie Planu Gospodarki Niskoemisyjnej wraz z bazą danych o emisji gazów cieplarnianych i wdrażanie określonych w nim działań, - zamieszczanie w planach zagospodarowania przestrzennego obowiązku stosowania paliw o niskiej zawartości siarki w celach grzewczych, - wdrożenie systemu zbierania, opracowywania i gromadzenia informacji o zanieczyszczeniach powietrza, - wskazanie obszarów gdzie stwierdzono przekroczenie poziomów odniesienia jakości powietrza, - wspieranie działań inwestycyjnych w zakresie ochrony powietrza podejmowanych przez podmioty gospodarcze, - ograniczanie niskiej emisji ze źródeł komunalnych, np. modernizacja ogrzewania węglowego poprzez systemy dofinansowania wymiany kotłów w budynkach osób fizycznych, - dostosowanie się zakładów uciążliwych do zintegrowanych pozwoleń na emisję zanieczyszczeń powietrza w ramach zintegrowanego pozwolenia obejmującego wszystkie elementy środowiska (dyrektywa IPPC), - tworzenie organizacyjnych i metodycznych podstaw dla szerokiego wdrażania najlepszych dostępnych technik (BAT) w pierwszym rządzie w przemyśle i energetyce (modernizacja procesów wytwórczych zwłaszcza przy stosowaniu instalacji podległych dyrektywie IPPC), - wprowadzenie elementów samokontroli zakładów poprzez systemy zarządzania środowiskowego (ISO 14000), - zwiększanie świadomości społeczeństwa, w tym w zakresie oszczędności energii i stosowania odnawialnych źródeł energii, promowanie wykorzystywania biopaliw, ochrony warstwy 	<ul style="list-style-type: none"> - W roku 2013 zorganizowano szkolenie dla sołtysów, w ramach którego przedstawiono informacje nt założeń oraz zadań wynikających z „Programu Ochrony Powietrza” dla Województwa Kujawsko-Pomorskiego, który został przyjęty uchwałą nr XXX/537/13 z dnia 18.01.2013 r. Sejmiku Województwa Kujawsko-Pomorskiego. - W roku 2013 opracowano i wydano ulotkę informacyjną dotyczącą ww. „Programu Ochrony Powietrza”. Ulotkę tę rozprowadzono w gminach oraz placówkach szkolnych oraz wykładano w siedzibie Urzędu Gminy. - W ramach zadań określonych w Programie Ochrony Powietrza, w roku 2013 zrealizowano następujące działania: - prace związane z rozbudową i modernizacją dróg powiatowych, - budowa nowych ścieżek rowerowych. - W latach 2012 – 2013 w zakresie emisji do powietrza wydano uregulowania formalno-prawnych dla Miasta i Gminy Solec Kujawski: <ul style="list-style-type: none"> - pozwolenia na emisję gazów i pyłów z instalacji (w 2012 – 1, w 2013 -2), - zgłoszenie instalacji pod kątem emisji gazów i pyłów (w 2012 – 1, w 2013 -1), - decyzje w zakresie uczestnictwa w systemie handlu uprawnieniami do emisji (w 2012 – 1, w 2013 -0). - Prowadzono monitoring w zakresie zanieczyszczenia powietrza oraz promieniowania elektromagnetycznego. - Do osób, które spalają w przydomowych kotłowniach odpady niezanego pochodzenia zostały 	2012-2013 .

Lp.	Cel	Planowane zadania	Zrealizowane działania	Poniesione koszty (zł)
4.3	<p>Poprawa jakości klimatu akustycznego</p> <p>Cel średniookresowy do 2019 r.</p> <p>Zmniejszenie zagrożenia mieszkańców gminy ponadnormatywnym hałasem, zwłaszcza emitowanym przez środki transportu.</p>	<p>ozonowej i klimatu,</p> <ul style="list-style-type: none"> - termomodernizacja budynków mieszkalnych i obiektów użyteczności publicznej, - podłączenie terenów zurbanizowanych do miejskich sieci ciepłowniczych, - wzrost wykorzystania niekonwencjonalnych źródeł energii i zasobów odnawialnych do produkcji energii (preferencje dla energii wodnej i dla spalania biogazu oraz dla biopaliw), - modernizacja układu komunikacyjnego, poprawa stanu technicznego dróg, - budowa ścieżek rowerowych. 	<p>wystosowane odpowiednie pisma, informujące o zagrożeniach z nimi związanych. Ponadto osoby spalające odpady otrzymały art. pn. „Co niesie za sobą spalanie odpadów w przydomowych kotłowniach?”.</p>	<p>2012-2013</p> <p>b.d.</p>
4.4	<p>Ochrona przed polami elektromagnetycznymi</p> <p>Cele średniookresowe do 2019 r.</p> <ul style="list-style-type: none"> - ochrona mieszkańców gminy przed ponadnormatywnym oddziaływaniem pól elektromagnetycznych, - dążenie do utrzymania poziomów pól elektromagnetycznych środowiska dla terenów przeznaczonych pod zabudowę 	<p>Kierunki działań do 2015 r.:</p> <ul style="list-style-type: none"> - wspieranie realizacji inwestycji wpływających na zmniejszenie uciążliwości hałasu komunikacyjnego (budowa i przebudowa dróg komunikacji, budowa ekranów akustycznych, wymiana taboru maszynowy o mniejszej uciążliwości akustycznej), - wspieranie działań prowadzących do eliminacji bądź ograniczenia emisji hałasu przemysłowego, - wspieranie działań sektora gospodarczego realizującego zadania redukujące emisję hałasu do środowiska, - monitorowanie przestrzegania zasad strefowania terenów w planowaniu przestrzennym w odniesieniu do nowo zagospodarowywanych terenów, - rygorystyczna kontrola hałaśliwości pojazdów podczas przeglądów technicznych. 	<p>Głównym kierunkiem działań w obszarze omawianego priorytetu jest zachowanie wymaganych przepisami prawa standardów klimatu akustycznego, w odniesieniu do rodzajów terenów, których sposób zagospodarowania powoduje pełnienie określonych funkcji podlegających ochronie akustycznej. Są nimi tereny zabudowy mieszkaniowej, turystycznej, rekreacyjnej, najczęściej narażone na uciążliwości emisji hałasu komunikacyjnego.</p>	<p>b.d.</p>
4.4	<p>Ochrona przed polami elektromagnetycznymi</p> <p>Cele średniookresowe do 2019 r.</p> <ul style="list-style-type: none"> - ochrona mieszkańców gminy przed ponadnormatywnym oddziaływaniem pól elektromagnetycznych, - dążenie do utrzymania poziomów pól elektromagnetycznych środowiska dla terenów przeznaczonych pod zabudowę 	<p>Kierunki działań do 2015r.:</p> <ul style="list-style-type: none"> - kontynuacja monitoringu poziomów pól elektromagnetycznych w środowisku wraz z rejestrem informacji o terenach, na których występują przekroczenia dopuszczalnych poziomów pól elektromagnetycznych, - monitorowanie przestrzegania zasad ochrony ludzi przed oddziaływaniem pól elektromagnetycznych w planowaniu 	<p>Prowadzono monitoring w zakresie promieniowania elektromagnetycznego. Przeprowadzona analiza wykazała, że średnio natężenie pola jest 12 - krotnie mniejsze od dopuszczalnego.</p>	<p>b.d.</p>



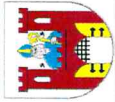

Lp.	Cel	Planowane zadania	Zrealizowane działania	Poniesione koszty (zł)
4.5	<p>mieszkańców i dla terenów dostępnych dla ludności poniżej poziomów dopuszczalnych.</p> <p>Ochrona przed poważnymi awariami</p> <p>Cele średniookresowe do 2019 r.</p> <ul style="list-style-type: none">- ograniczenie skutków poważnych awarii w odniesieniu do ludzi oraz środowiska,- zmniejszanie ryzyka wystąpienia poważnych awarii przemysłowych poprzez nadzór nad wszystkimi instalacjami będącymi potencjalnymi źródłami takich awarii,- dążenie do zminimalizowania ryzyka wystąpienia poważnej awarii w tym awarii będącej następstwem transportu substancji niebezpiecznych,- dążenie do zminimalizowania ryzyka wystąpienia poważnej awarii przemysłowej poprzez pełną identyfikację zakładów o dużym ryzyku i zakładów o podwyższonym ryzyku wystąpienia poważnej awarii.	<p>przeznaczonym w odniesieniu do terenów przeznaczonych pod zabudowę mieszkaniową i miejsc dostępnych dla ludności, kontrole źródeł emisji pól elektromagnetycznych istniejących i nowopowstających.</p> <p>Kierunki działań do 2015 r.:</p> <ul style="list-style-type: none">- intensyfikacja inspekcji i kontroli wszystkich zakładów mogących być potencjalnymi źródłami poważnych awarii,- skuteczna egzekucja ustawy Prawo ochrony środowiska w zakresie identyfikacji zakładów o dużym ryzyku i zakładów o podwyższonym ryzyku wystąpienia poważnej awarii oraz obowiązków sporządzania wymaganych dokumentacji,- edukacja społeczeństwa na wypadek wystąpienia poważnych awarii,- przeniesienie ustaleń zewnętrznych planów operacyjno – ratowniczych na inne istotne sfery zarządzania i systemy funkcjonowania obszaru, którego plany dotyczą,- upublicznienie informacji na temat poważnych awarii w sposób podnoszący świadomość społeczności lokalnych potencjalnie narażonych na skutki zdarzeń	<p>Ochotnicza Straż Pożarna w Solcu Kujawskim organizowała konkursy o wiedzy pożarniczej, pogadanki, pokazy i ćwiczenia, np. m.in. eliminacje Ogólnopolskiego Turnieju Wiedzy Pożarniczej „Młodzież Zapobiega Pożarom”, organizacja Powiatowego Turnieju Wiedzy Pożarniczej oraz Konkursu Plastycznego o tematyce związanej z ochroną przeciwpożarową.</p>	<p>2012-2013 15 000</p> <p>15 000</p>
4.6	<p>Gospodarka odpadami</p> <p>Cele średniookresowe do 2019 r.</p> <ul style="list-style-type: none">- aktualizacja gminnego programu ochrony środowiska, w tym części dotyczącej gospodarki odpadami,- wdrażanie zapisów ustawy z dnia 1 lipca 2011 r. o zmianie ustawy o utrzymaniu czystości i porządku w gminach oraz niektórych innych ustaw (Dz. U. 2011 nr 152 poz. 897897 z późn. zmianami),- tworzenie systemów gospodarki odpadami komunalnymi obejmujących działania w zakresie zapobiegania powstawaniu	<p>Kierunki działań do 2015 r.:</p> <ul style="list-style-type: none">- sporządzanie sprawozdania z realizacji gminnego programu ochrony środowiska z uwzględnieniem gospodarki odpadami,- kontynuacja wdrażania nowego systemu gospodarowania odpadami w gminie,- kontynuacja wdrażania systemu selektywnej zbiórki odpadów w gminie,- działania kontrolno-legislacyjne w zakresie gospodarki odpadami,- wdrażanie programów usuwania wyrobów zawierających azbest, w zgodności z dokumentem wyższego szczebla, jakim jest „Program usuwania azbestu i wyrobów zawierających azbest dla terenu powiatu bydgoskiego – ziemskiego”.	<ul style="list-style-type: none">- Opracowano nowy „Regulamin utrzymania czystości i porządku na terenie Miasta i Gminy Sołec Kujawski”.- W budownictwie jednorodzinnym wprowadzono segregację odpadów nadających się do odzysku metodą „u źródeł” poprzez dostarczenie przez ZGK mieszkańcom 4-ch rodzajów worków plastikowych z podziałem na następujące asortymenty: szkło, tworzywa sztuczne, papier i twarde plastik.- Wykaz zrealizowanych zadań w zakresie zwiększenia udziału odzysku odpadów (w	<p>2012-VI.2013 215 357</p> <p>VII-XII 2013 1 115 155</p> <p>1 330 512</p>

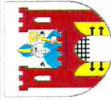

Lp.	Cel	Planowane zadania	Zrealizowane działania	Poniesione koszty (zł)
	<p>odpadów, selektywnego zbierania odpadów (w tym odpadów ulegających biodegradacji, odpadów opakowaniowych, budowlanych, niebezpiecznych i innych), przetwarzania odpadów w celu przygotowania do odzysku lub unieszkodliwiania,</p> <p>-postępowanie z odpadami zgodnie z hierarchią z art. 17 Ustawy o odpadach</p> <p>- edukacja ekologiczna w zakresie gospodarki odpadami</p>	<p>Planowane zadania</p> <p>- działania edukacyjne na temat prawidłowego postępowania z poszczególnymi rodzajami odpadów i ich selektywną zbiórką.</p>	<p>Zrealizowane działania</p> <p>szczególności odzysku energii z odpadów): Liczba wydanych zezwoleń na przetwarzanie odpadów: - rok 2012 – 2, - rok 2013 – 0. Wykaz zrealizowanych zadań w zakresie selektywnego zbierania odpadów a) odpady opakowaniowe (z grupy 15): - rok 2012 – 2, - rok 2013 – 2. b) odpady z budownictwa (z grupy 17): - rok 2012 – 2, - rok 2013 – 2. - Na terenie Zakładu Gospodarki Komunalnej Sp. z o.o. przy ul. Targowej 3 w Solcu Kujawskim, prowadzona jest adaptacja istniejącej hali na potrzeby segregacji i recyklingu surowców wtórnych. - ZGK Sp. z o.o. uzyskał zezwolenie Starosty Bydgoskiego w Bydgoszczy OS.VII.7623/4/2010 z dnia 30 kwietnia 2010r. na odzysk odpadów, w tym odpadów ulegających biodegradacji z ogrodów i parków (w tym z cmentarzy) oraz odpadów z targowisk. Zgodnie z uzyskanym zezwoleniem odzysk prowadzony jest na części działki o nr ew. 1259/1 przy ul. Toruńskiej 97 w Solcu Kujawskim. - W roku 2012 zlikwidowano 4 dzikie wysypiska, z których zebrano 5,19 Mg odpadów. - Gmina wraz z ZGK Sp. z o.o. systematycznie prowadziła kontrole po kątem zawieranych umów na wywóz nieczystości stałych i ciekłych. Osoby, które nie zawarły umów i nie posiadały rachunków za wywóz, wzywane były do natychmiastowego zawarcia stosownych umów. Wypełniając obowiązki ustawowe Gmina realizowała</p>	<p>2012-2013</p>

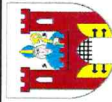

Lp.	Cel	Planowane zadania	Zrealizowane działania	Poniesione koszty (zł) 2012-2013
			<p>następujące zadania:</p> <ul style="list-style-type: none">- przyjmowano deklaracje D0-1 i D0-2 i pomagano wypełniać deklaracje,- VI.2013 ogłoszono przetarg na odbieranie odpadów komunalnych od właścicieli nieruchomości, na których zamieszkuje mieszkańcy oraz od właścicieli nieruchomości, na których nie zamieszkuje mieszkańcy, a powstają odpady komunalne na terenie Miasta i Gminy Solc Kujawski, na okres 6 miesięcy. Przetarg wygrał Zakład Gospodarki Komunalnej Spółka z o.o. w Solcu Kujawskim.- VII.2013 podpisano umowę z Międzygminnym Kompleksem Unieszkodliwiania Odpadów ProNatura Spółka z o.o. z siedzibą w Bydgoszczy na zagospodarowanie odpadów komunalnych dostarczanych z terenu Miasta i Gminy Solc Kujawski na okres 6 miesięcy. <p>Rada Miejska w Solcu Kujawskim w związku z obowiązującym systemem w zakresie gospodarowania odpadami podjęła w 2013 r. następujące uchwały:</p> <ul style="list-style-type: none">- Uchwała Nr XXVII/226/13 Rady Miejskiej w Solcu Kujawskim z dnia 24 stycznia 2013 r. w sprawie zmiany Uchwały Nr XXVI/214/12 Rady Miejskiej w Solcu Kujawskim z dnia 20 grudnia 2012 r. w sprawie określenia wzoru deklaracji o wysokości opłaty za gospodarowanie odpadami komunalnymi składanej przez właściciela nieruchomości,- Uchwała Nr XXXI/270/13 Rady Miejskiej w Solcu Kujawskim z dnia 26 czerwca 2013 r. w sprawie zmiany uchwały w sprawie terminu, częstotliwości i trybu uiszczania opłat za gospodarowanie odpadami komunalnymi,- Uchwała Nr XXXIII/290/13 Rady Miejskiej w Solcu	

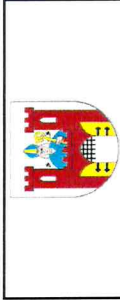

Lp.	Cel	Planowane zadania	Zrealizowane działania	Poniesione koszty (zł)
			<p>Kujawskim z dnia 26 września 2013 r. w sprawie Regulaminu utrzymania czystości i porządku na terenie Miasta i Gminy Sołec Kujawski,</p> <p>- Uchwała Nr XXXIV/307/13 Rady Miejskiej w Sołcu Kujawskim z dnia 28 listopada 2013 r. w sprawie szczegółowego sposobu i zakresu świadczenia usług w zakresie odbierania odpadów komunalnych od właścicieli nieruchomości i zagospodarowania tych odpadów w zamian za uiszczoną przez właścicieli nieruchomości opłatę za gospodarowanie odpadami komunalnymi,</p> <p>- Uchwała Nr XXXIV/308 Rady Miejskiej w Sołcu Kujawskim z dnia 28 listopada 2013 r. w sprawie określenia rodzaju dodatkowych usług w zakresie odbierania odpadów komunalnych od właścicieli nieruchomości i zagospodarowania tych odpadów,</p> <p>- Uchwała Nr XXXIV/305/13 Rady Miejskiej w Sołcu Kujawskim z dnia 28 listopada 2013 r. w sprawie wyboru metody ustalenia opłaty za gospodarowanie odpadami komunalnymi oraz ustalenia stawki opłaty,</p> <p>- Uchwała Nr XXXIV/306/13 Rady Miejskiej w Sołcu Kujawskim z dnia 28 listopada 2013 r. w sprawie określenia wzoru deklaracji o wysokości opłaty za gospodarowanie odpadami komunalnymi składanej przez właściciela nieruchomości.</p> <p>W związku z półrocznym okresem obowiązywania umowy na odbieranie odpadów komunalnych oraz ich zagospodarowaniem:</p> <p>- w październiku 2013 r. ogłoszono przetarg na odbieranie odpadów komunalnych od właścicieli nieruchomości, na których zamieszkuje mieszkańcy oraz właścicieli nieruchomości, na których nie zamieszkuje mieszkańcy, a powstają odpady</p>	2012-2013

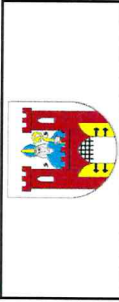

Lp.	Cel	Planowane zadania	Zrealizowane działania	Poniesione koszty (zł) 2012-2013
			<p>komunalne na terenie Miasta i Gminy Sołec Kujawski na okres 3 lat tj. od 1 stycznia 2014 r. do 31 grudnia 2016 r. Przetarg wygrał Zakład Gospodarki Komunalnej Spółka z o.o. w Solcu Kujawskim.</p> <p>- 31 grudnia 2013 r. podpisano umowę z Międzygminnym Kompleksem Unieszkodliwiania Odpadów ProNatura Spółka z o.o. z siedzibą w Bydgoszcy na zagospodarowanie odpadów komunalnych dostarczanych z terenu Miasta i Gminy Sołec Kujawski na okres 2 lat.</p> <p>Prowadzono ewidencję zinventaryzowanych na terenie Miasta i Gminy wyrobów zawierających azbest. Dane dotyczące wyrobów azbestowych wprowadzono i aktualizowano za pomocą narzędzia informatycznego, jakim jest wojewódzka baza wyrobów i odpadów zawierających azbest (WBDA), administrowana przez Ministra Gospodarki. Na koniec 2013 roku w ewidencji ujętych było 1022,06 Mg wyrobów do usunięcia i unieszkodliwienia. Podjęto uchwałę w sprawie przyjęcia Programu usuwania azbestu i wyrobów zawierających azbest z terenu Gminy Sołec Kujawski.</p>	

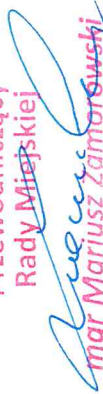
Przewodniczący
Rady Miejskiej

mgr Mariusz Zamorski

